



PREFEITURA MUNICIPAL DE CANTANHEDE COMISSÃO PERMANENTE DE LICITAÇÃO

TOMADA DE PREÇOS Nº 009/2022	
REGIDO PELA LEI Nº. 8.666/93 E SUAS ALTERAÇÕES, LEI COMPLEMENTAR Nº 123/2006, LEI COMPLEMENTAR Nº 147/2014, LEI COMPLEMENTAR Nº 155/2016 E DECRETO FEDERAL Nº 9.412/2018 E DEMAIS LEGISLAÇÕES PERTINENTES.	
ÓRGÃO INTERESSADO: SECRETARIA MUNICIPAL DE INFRAESTRUTURA	PROCESSO ADMINISTRATIVO Nº 1508001/2022
TIPO DE LICITAÇÃO: MENOR PREÇO	REGIME DE EXECUÇÃO: Execução Indireta Por Preço Global
OBJETO: Contratação de empresa de engenharia especializada para Construção de uma Praça, localizada na Travessa da Borboleta, Centro, no Município de Cantanhede/MA. Valor Estimado Total: R\$ 196.848,64 (Cento e noventa e seis mil, oitocentos e quarenta e oito reais e sessenta e quatro centavos).	
LOCAL E DATA DO RECEBIMENTO E ABERTURA DOS ENVELOPES DE PROPOSTAS DE PREÇOS E DOCUMENTAÇÃO DE HABILITAÇÃO: LOCAL: Sala de Licitações da Prefeitura Municipal de Cantanhede, localizada na <i>Praça Paulo Rodrigues, 01, Centro.</i> DATA: 14/09/2022 (Abertura da Sessão) HORA: 14:00hs (Quatorze Horas) horário local. SE NO DIA SUPRACITADO NÃO HOUVER EXPEDIENTE, O RECEBIMENTO E O INÍCIO DA ABERTURA DOS ENVELOPES REFERENTES A ESTA TOMADA DE PREÇOS SERÃO REALIZADOS NO PRIMEIRO DIA ÚTIL DE FUNCIONAMENTO DA PREFEITURA MUNICIPAL DE CANTANHEDE/MA, QUE SE SEGUIR.	
DIA, HORÁRIO, LOCAL E MEIO DE COMUNICAÇÃO PARA OBTENÇÃO DO EDITAL. Este Edital e seus Anexos estão à disposição dos interessados na Comissão Permanente de Licitação – CPL da Prefeitura Municipal de Cantanhede/MA, na <i>Praça Paulo Rodrigues, 01</i> , CEP: 65.465-000, Centro – Cantanhede/MA, em dias de expediente, no horário das 08h00min às 12h00min horas, onde poderá ser consultado e obtido gratuitamente ou pelo sitio oficial www.cantanhede.ma.gov.br , podendo ser solicitado pelo e-mail cpl@cantanhede.ma.gov.br .	



PREFEITURA MUNICIPAL DE CANTANHEDE

COMISSÃO PERMANENTE DE LICITAÇÃO

EDITAL

TOMADA DE PREÇOS Nº 009/2022

A **Prefeitura Municipal de Cantanhede**, por intermédio da Comissão Permanente de Licitação - CPL, designada pela Portaria nº. **011/2022 de 06 de janeiro de 2022**, torna público, para conhecimento dos interessados, que fará realizar no dia **14 de setembro de 2022, às 14h:00min**, na sala de sessão da Comissão Permanente de Licitação – CPL, localizada na **Praça Paulo Rodrigues, 01, Centro** – Cantanhede/MA, a licitação na modalidade **TOMADA DE PREÇOS nº 009/2022**, na forma de execução indireta, sob regime de empreitada por **PREÇO GLOBAL**, do tipo **MENOR PREÇO**, instaurada por meio do processo administrativo nº 2004001/2022, devidamente autorizado, regida pela Lei Federal nº 8.666/1993, Lei Complementar nº 123/2006, Lei Complementar nº 147/2014, Lei Complementar nº 155/2016, Decreto Federal nº 9.412/2018 e demais legislações pertinentes, bem como pelas disposições deste Edital.

No dia, hora e local acima indicado, a Comissão receberá os envelopes contendo a documentação de habilitação e proposta de preços dos licitantes interessados e dará início à abertura da sessão pública.

1. OBJETO

1.1. Contratação de empresa de engenharia especializada para Construção de uma Praça, localizada na Travessa da Borboleta, Centro, no Município de Cantanhede/MA, conforme especificações e condições no **ANEXO I** do presente Edital (**PROJETO BÁSICO**).

1.2. O valor total máximo desta licitação é de R\$ 196.848,64 (Cento e noventa e seis mil, oitocentos e quarenta e oito reais e sessenta e quatro centavos), conforme planilhas orçamentárias, parte integrante do Projeto Básico – **ANEXO I** do presente Edital.

1.4. O prazo de execução do objeto é de **180 (cento e oitenta) dias**, a contar do recebimento da Ordem de Serviço.

2. IMPUGNAÇÃO AO EDITAL

2.1. Qualquer cidadão poderá impugnar o presente Edital, por irregularidade na aplicação da Lei, devendo protocolar o pedido em até 05 (cinco) dias úteis antes da data fixada para recebimento dos envelopes “Documentação” e “Proposta”, devendo a Comissão Permanente de Licitação julgar e responder à impugnação em até 03 (três) dias úteis.

2.2. Decairá do direito de impugnar os termos deste edital perante a Prefeitura Municipal de Cantanhede, o licitante que não o fizer até o segundo dia útil que anteceder à data marcada para recebimento dos envelopes “Documentação” e “Proposta”, apontando as falhas ou irregularidades que o viciariam, hipótese em que tal comunicação não terá efeito de recurso.

2.3. A impugnação feita tempestivamente pelo licitante não o impedirá de participar desta Licitação, até o trânsito em julgado da decisão a ela pertinente, sendo-lhe defeso oferecer impugnação fora do prazo estabelecido no § 2º do art. 41 da Lei n.º 8.666/93.

2.4. A impugnação interposta deverá ser entregue no Serviço de Protocolo da Prefeitura Municipal de Cantanhede/MA, mediante registro no livro de protocolo, ou em segunda via, no horário das 8:00hs às 12:00hs (horário local).

X



PREFEITURA DE
CANTANHEDE
Prestar serviços ao cidadão

PREFEITURA MUNICIPAL DE CANTANHEDE COMISSÃO PERMANENTE DE LICITAÇÃO

3. CONDIÇÕES DE PARTICIPAÇÃO

3.1 A licitante interessada em participar do certame, prestará garantia para habilitação, em favor da Prefeitura Municipal de Cantanhede/MA, CNPJ nº 06.156.160/0001-00, em valor correspondente a **1% (um por cento)** do total orçado da contratação, em caução em dinheiro ou em títulos da dívida pública, seguro-garantia ou fiança bancária, conforme disposto no “caput” e § 1º do Art. 56, da Lei Federal nº 8.666/93.

a) Caução em dinheiro ou Títulos da Dívida Pública

a.1 Se a opção da garantia for **Título da Dívida Pública**, estes deverão ser emitidos sob a forma escritural, mediante registro em sistema centralizado de liquidação e de custódia autorizado pelo Banco Central do Brasil e avaliados pelos seus valores econômicos, conforme definido pelo Ministério da Fazenda.

a.2 Se a opção da garantia for **Caução em Dinheiro**, o depósito do valor correspondente à garantia deverá ser efetuado em conta corrente da PMMN - Prefeitura Municipal de Cantanhede, Estado do Maranhão na **CONTA CORRENTE: 4573-X, AGÊNCIA: 1734-5, PREF MUN CANTANHEDE - TRIBUTOS, BANCO DO BRASIL.**

b) **Seguro Garantia**, mediante entrega da competente apólice, no original, emitida por entidade em funcionamento no País, em nome da Prefeitura Municipal de Cantanhede, Estado do Maranhão, cobrindo o risco de quebra do Contrato, devendo conter expressamente cláusula de atualização financeira, de imprescritibilidade, inalienabilidade e de irrevogabilidade, assim como prazo de validade de no mínimo 120 (cento e vinte) dias.

c) **Fiança Bancária**, mediante entrega da competente carta de fiança bancária, no original, emitida por entidade em funcionamento no País, em nome da Prefeitura Municipal de Cantanhede, Estado do Maranhão, devendo conter expressamente Cláusula de atualização financeira, de imprescritibilidade, inalienabilidade e de irrevogabilidade, assim como prazo de validade de no mínimo 120 (cento e vinte) dias.

d) **A garantia, independente da modalidade efetuada, deverá estar contida no Envelope nº 01 - Documentos de Habilitação.**

3.2. Poderão participar desta Licitação empresas que atendam às condições editalícias, que desempenhem atividade pertinente e compatível com o objeto desta licitação expressa como objeto social da empresa em seu estatuto ou contrato social e que comprovem possuir os requisitos necessários à qualificação estabelecidos neste Edital.

3.3. A licitante interessada em participar desta Tomada de Preço deverá:

3.3.1. Estar cadastrada no Sistema Municipal de Cadastro de Fornecedores da Prefeitura Municipal de Cantanhede, Estado do Maranhão; ou

3.3.2. Estar cadastrada em outro órgão da Administração Federal ou de outros Estados ou ainda, quando não seja cadastrada em nenhum órgão público, que atenda, perante a COMISSÃO PERMANENTE DE LICITAÇÃO – CPL, até o 3º (terceiro) dia anterior à data do recebimento dos envelopes de documentação e proposta, a todas as condições exigíveis para cadastramento

3.4. **Além das vedações previstas no Art. 9º da Lei nº 8.666/93, não poderão participar, direta ou indiretamente, desta licitação:**



PREFEITURA MUNICIPAL DE CANTANHEDE COMISSÃO PERMANENTE DE LICITAÇÃO

3.4.1. Empresa que se encontra sob falência, recuperação judicial ou extrajudicial que impossibilite o cumprimento do contrato, concurso de credores, dissolução ou liquidação.

3.4.1.1 Somente será aceita a participação de empresa em recuperação judicial e extrajudicial, desde que apresente o Plano de Recuperação homologado pelo juízo competente e em pleno vigor, sem prejuízo de atendimento a todos os requisitos de habitação econômico-financeira estabelecidos no edital.

3.4.2. Empresas em regime de consórcio, qualquer que seja sua forma de constituição, pessoas jurídicas que explorem ramo de atividade incompatível com o objeto desta licitação e com sócios comuns concorrendo entre si, empresas estrangeiras que não funcionem no país, nem aqueles que tenham sido declarados inidôneos para licitar ou contratar com a Administração Pública ou punidos com suspensão do direito de licitar e contratar com a Prefeitura Municipal de Cantanhede/MA.

3.4.3. Cooperativas de mão-de-obra tendo em vista que a execução do objeto desta licitação demanda a prestação de serviços de forma habitual e pessoal, mediante subordinação hierárquica do trabalhador à empresa contratada.

3.5. A simples apresentação da proposta implica, por parte da licitante, de que inexistem fatos que impeçam a sua participação, eximindo assim a Comissão de Licitação do disposto no art. 97 da Lei nº 8.666/93.

4. CREDENCIAMENTO

4.1. As empresas licitantes que quiserem se fazer representar nesta Licitação, além dos envelopes, deverão apresentar junto à Comissão de Licitação, no início dos trabalhos, credencial do seu representante legal, com a respectiva qualificação civil, que tanto poderá ser procuração passada por Instrumento Público ou Particular, quanto por Carta Credencial, assinada pelo representante da empresa com firma reconhecida, nos termos do modelo do **Anexo II** deste Edital.

4.1.1. O instrumento de credenciamento deverá estar acompanhado de cópia do Ato Constitutivo ou Contrato Social da empresa, que identifiquem seus sócios e estejam expressos seus poderes para exercerem direitos e assumir obrigações em decorrência de tal investidura, acompanhado dos documentos de identificação com foto do representante e dos sócios.

4.1.2. O credenciamento é facultativo, porém sua ausência impedirá que o representante da licitante se manifeste ou responda pela empresa durante o processo licitatório.

4.1.3. A licitante que comparecer representada por seu sócio ou dirigente, se credenciará comprovando esta qualidade através do Contrato Social, Estatuto ou documento equivalente, acompanhado de documento de identidade.

4.1.4. A Microempresa e Empresa de Pequeno Porte que desejar usufruir do tratamento diferenciado previsto na Lei Complementar nº 123/2006, no presente certame deve apresentar juntamente com o documento de credenciamento, a declaração de que atende aos requisitos estabelecidos no artigo 3º da Lei Complementar, conforme **Anexo III**.

4.1.4.1. A declaração mencionada no subitem anterior terá presunção relativa de veracidade, podendo ser contestada por qualquer interessado, que terá o ônus de comprovar suas alegações.





PREFEITURA MUNICIPAL DE CANTANHEDE COMISSÃO PERMANENTE DE LICITAÇÃO

- 4.1.5. Nenhuma pessoa natural poderá representar mais de uma licitante
- 4.1.6. Não serão consideradas propostas apresentadas por telex, telegrama, internet, fac-símile ou e-mail.
- 4.2. Os documentos necessários ao credenciamento poderão ser apresentados em original, por qualquer processo de cópia, desde que autenticada por Cartório competente ou por membro da Comissão, ou por publicação em órgão de Imprensa Oficial.
- 4.3. Não será admitida a participação de um mesmo representante para mais de uma empresa.
- 4.4. Na hipótese de suspensão dos trabalhos, a licitante será representada na sessão de reabertura pelo mesmo ou em caso de novo representante, este deverá atender às exigências previstas no item
- 4.5. Não será aceita, em qualquer hipótese, a participação de **licitante** retardatária, exceto como ouvinte.

5. DOCUMENTAÇÃO E PROPOSTA

5.1. No dia, hora e local indicados no preâmbulo deste Edital, os interessados entregarão, através de seu representante legal ou pessoa credenciada, à Comissão, devidamente lacrados, 02 (dois) envelopes, a saber:

ENVELOPE Nº 01 - com as seguintes indicações obrigatórias na parte externa:
Nome e endereço do licitante
TOMADA DE PREÇOS nº 009/2022 – Data: XX/XX/XXXX.
“DOCUMENTOS DE HABILITAÇÃO”

ENVELOPE Nº 02 - com as seguintes indicações obrigatórias na parte externa:
Nome e endereço do licitante
TOMADA DE PREÇOS nº 009/2022 – Data: XX/XX/XXXX.
“PROPOSTA DE PREÇOS”

5.1.1. As empresas poderão enviar seus envelopes através de remessa postal através do endereço Praça Paulo Rodrigues, nº 01, Centro, CEP:65.465-000 – Cantanhede/MA.

5.2. DOCUMENTAÇÃO DE HABILITAÇÃO:

A documentação de habilitação deverá ser apresentada em original ou em qualquer processo de cópia autenticada por Cartório, membro da Comissão ou publicação em órgão de imprensa oficial, **excetuando-se os emitidos pela Internet, cuja validação esteja condicionada a sua verificação no respectivo Sítio**, que poderão ser apresentados em cópia simples, os seguintes documentos:

5.2.1. HABILITAÇÃO JURÍDICA:

- a) Registro comercial, no caso de empresa individual;
- b) Ato constitutivo, estatuto ou contrato social em vigor, com todas as suas eventuais alterações, ou ato constitutivo consolidado, com todas as alterações posteriores, devidamente registrados na Junta Comercial, em se tratando de sociedades empresárias e, no caso de sociedades por ações, acompanhado de documentos de eleição de seus atuais administradores;



PREFEITURA DE
CANTANHEDE
reconstruindo a vida cidadã

PREFEITURA MUNICIPAL DE CANTANHEDE COMISSÃO PERMANENTE DE LICITAÇÃO

- c) Inscrição do ato constitutivo, no caso de sociedades simples, acompanhada de prova da diretoria em exercício e do contrato social registrado no Registro Civil das Pessoas Jurídicas ou órgão competente;
- d) Decreto de autorização, em se tratando de empresa ou sociedade estrangeira em funcionamento no país e ato de registro ou autorização para funcionamento, expedido pelo órgão competente, quando a atividade assim o exigir;
- e) Certificado de Registro Cadastral emitido por órgão da Administração Pública Federal, Estadual ou do Município de Cantanhede-MA.

5.2.2. REGULARIDADE FISCAL E TRABALHISTA:

- a) Prova de inscrição no Cadastro Nacional de Pessoa Jurídica (CNPJ);
- b) Prova de inscrição no cadastro de contribuintes estadual ou municipal (se houver), relativo ao domicílio ou sede do licitante;
- c) Prova de regularidade com a **Fazenda Pública Federal e Seguridade Social**, mediante apresentação da Certidão de Débitos Relativos a Créditos Tributários Federais e à Dívida Ativa da União.
- d) Prova de regularidade com a **Fazenda Pública Estadual** do domicílio ou sede do licitante, mediante apresentação da:
 - a. Certidão Negativa de Débitos, ou Certidão Positiva com efeitos de Negativa;
 - b. Certidão Negativa, ou Certidão Positiva com efeitos de Negativa, quanto à Dívida Ativa.
- e) Prova de regularidade com a **Fazenda Municipal**, através de:
 - a. Certidão Negativa de Débitos Fiscais;
 - b. Certidão Negativa de Inscrição de Débitos na Dívida Ativa.
- f) Certificado de Regularidade do **FGTS – CRF**, emitido pela Caixa Econômica Federal – CEF, comprovando a regularidade perante o Fundo de Garantia por Tempo de Serviço.
- g) Prova de inexistência de débitos inadimplidos perante a Justiça do Trabalho, mediante a apresentação de **Certidão Negativa de Débitos Trabalhistas – CNDT**.

5.2.3. QUALIFICAÇÃO TÉCNICA:

- a) Certidão atualizada de Registro do licitante no Conselho Regional de Engenharia e Agronomia – CREA;
- b) Certidão atualizada de Registro do Responsável Técnico no Conselho Regional de Engenharia e Agronomia – CREA.
- c) Certidão de Acervo técnico, expedida pelo Conselho Regional de Engenharia e Agronomia/CREA, onde deverá constar o nome do profissional, comprovando a execução dos serviços de características semelhantes realizados pelo mesmo, acompanhado pelo atestado de capacidade técnica.



PREFEITURA MUNICIPAL DE CANTANHEDE COMISSÃO PERMANENTE DE LICITAÇÃO

- d) A comprovação do vínculo empregatício do(s) Responsável(is) Técnico(s) será feita mediante cópia do Contrato de Trabalho com a empresa, que demonstre a identificação do profissional, ou cópia da carteira de trabalho (CTPS), ou mediante certidão do CREA, devidamente atualizada ou contrato de Prestação de Serviços devidamente registrado no CREA da região competente, em que conste o profissional como responsável técnico ou ainda, mediante apresentação de declaração de contratação futura do profissional detentor do atestado apresentado, desde que acompanhada da anuência deste.
- e) Quando se tratar de dirigente ou sócio da empresa licitante, tal comprovação será feita através do Ato Constitutivo da mesma ou Certidão do CREA, devidamente atualizados.
- f) Declaração do licitante, na forma do ANEXO IV, indicando **o responsável técnico pela execução do objeto desta licitação, caso lhe seja adjudicado;**
- f.1) a empresa contratada para execução do objeto desta licitação, somente poderá substituir o responsável técnico por novo profissional, com a prévia e escrita anuência da Prefeitura Municipal de Cantanhede mediante a apresentação de acervo técnico comprovando que possui experiência profissional equivalente ou superior.
- f) **Atestado de Capacidade Técnica-operacional**, fornecido por pessoa jurídica de direito público ou privado, que comprove que a empresa executou serviços pertinentes ao objeto da licitação.
- g) **Declaração formal e expressa da licitante**, que disponibilizará equipe técnica assim como instalações, máquinas e equipamentos considerados essenciais para o cumprimento do objeto da licitação.
- h) **Declaração (OPCIONAL) de que tomou conhecimento das condições em que se desenvolverão os trabalhos**, conforme modelo de **Declaração** constante do ANEXO V deste Edital, em papel timbrado da empresa, assinada pelo seu representante legal devidamente identificado, informando, sob as penalidades da lei, que tem pleno conhecimento das condições e peculiaridades inerentes à natureza dos trabalhos, diante do conhecimento das especificações técnicas definidas no Projeto Básico, anexo a este edital, e que assume total responsabilidade por esse fato e que não utilizará deste para quaisquer questionamentos futuros que ensejem avenças técnicas ou financeiras com a **Prefeitura Municipal de Cantanhede/MA**.
- i) Declaração do licitante, na forma do ANEXO VII, de que está de acordo e se submete incondicionalmente às disposições deste Edital bem como às da Lei Federal nº 8.666/1993 e suas alterações.

5.2.4. QUALIFICAÇÃO ECONÔMICO-FINANCEIRA:

a) Balanço patrimonial e demonstrações contábeis com notas explicativas, do último exercício social, já exigíveis e apresentados na forma da lei, acompanhado dos termos de abertura e encerramento do livro diário devidamente registrados, que comprovem a boa situação financeira da empresa, vedada a sua substituição por balancetes ou balanços provisórios, podendo ser atualizados por índices oficiais quando encerrado há mais de 3 (três) meses da data de apresentação da proposta

a.1) serão considerados aceitos como na forma da lei o balanço patrimonial e demonstrações contábeis assim apresentados:

PREFEITURA MUNICIPAL DE CANTANHEDE COMISSÃO PERMANENTE DE LICITAÇÃO

a.1.1) sociedades regidas pela Lei n.º 6.404/76 (sociedade anônima):

- Publicados em Diário Oficial; ou
- Publicados em jornal de grande circulação; ou
- Por fotocópia registrada ou autenticada na Junta Comercial da sede ou domicílio do licitante.

a.1.2) Empresários Individuais, Empresas Individuais de Responsabilidade Limitada – EIRELI ou Sociedades Empresárias LTDA independente de enquadramento como ME/EPP

- Por fotocópia integral do livro Diário, inclusive com os Termos de Abertura e de Encerramento, devidamente autenticado na Junta Comercial da sede ou domicílio do licitante ou em outro órgão equivalente; ou
- Por fotocópia do Balanço e das Demonstrações Contábeis, com Notas Explicativas, acompanhados dos Termo de Abertura e Encerramento do Livro Diário, devidamente registrados ou autenticados na Junta Comercial da sede ou domicílio do licitante.

a.1.3) sociedade criada no exercício em curso:

- Fotocópia do Balanço de Abertura, devidamente registrado ou autenticado na Junta Comercial da sede ou domicílio do licitante;

a.1.4) o balanço patrimonial e as demonstrações contábeis deverão estar assinados por Contador ou por outro profissional equivalente, devidamente registrado no Conselho Regional de Contabilidade;

a.2) A boa situação financeira será avaliada pelos Índices de Liquidez Geral (LG), Solvência Geral (SG) e Liquidez Corrente (LC), que deverão apresentar o valor mínimo igual a 1 (um), resultantes da aplicação das seguintes fórmulas:

$$\text{Índice de Liquidez Geral} = \frac{\text{Ativo Circulante} + \text{Realizável a Longo Prazo}}{\text{Passivo Circulante} + \text{Exigível a Longo Prazo}} \geq 1,0$$

$$\text{Índice de Solvência Geral} = \frac{\text{Ativo Total}}{\text{Passivo Circulante} + \text{Exigível a Longo Prazo}} \geq 1,0$$

$$\text{Índice de Liquidez Corrente} = \frac{\text{Ativo Circulante}}{\text{Passivo Circulante}} \geq 1,0$$

a.2.1) As fórmulas deverão estar devidamente aplicadas em memorial de cálculos juntado ao balanço;

a.2.1.1) caso o memorial não seja apresentado, a **Comissão** reserva-se o direito de efetuar os cálculos;

a.3) se necessária a atualização do balanço e do capital social, deverá ser apresentado, juntamente com os documentos em apreço, o memorial de cálculo correspondente.

PREFEITURA MUNICIPAL DE CANTANHEDE COMISSÃO PERMANENTE DE LICITAÇÃO

a.4) A pessoa jurídica obrigada a Escrituração Contábil Digital – ECD, deverá apresentar juntamente com o Balanço Patrimonial, cópia do recibo de entrega da escrituração contábil digital – SPED CONTÁBIL, nos termos da Instrução Normativa nº 2.003, de 18 de janeiro de 2021).

b) Certidão Negativa de falência, de concordata, de recuperação judicial ou extrajudicial (Lei nº 11.101, de 9.2.2005), expedida pelo distribuidor da sede da empresa, datado dos últimos 60 (sessenta) dias, ou que esteja dentro do prazo de validade expresso na própria Certidão;

5.2.5. OUTROS DOCUMENTOS DE HABILITAÇÃO:

a) Declaração da Empresa Licitante, conforme modelo **Anexo XIV**, assinada pelo titular da empresa ou pessoa legalmente habilitada, comprovando a delegação de poderes para fazê-lo em nome da empresa, claramente afirmando:

a.1) estar ciente das condições desta licitação e que assume responsabilidade pela autenticidade de todos os documentos apresentados;

a.2) que executará os serviços de acordo com o projeto básico e as especificações técnicas fornecidas pela Prefeitura Municipal de Cantanhede, Estado do Maranhão, disponibilizando pessoal técnico especializado e que tomará todas as medidas para assegurar um controle de qualidade adequado;

a.3) que participarão efetivamente da execução dos serviços(s) profissional(is) indicado(s) para fins de comprovação de qualificação técnica, admitindo-se a substituição por profissional de experiência equivalente ou superior, desde que aprovada pela Prefeitura Municipal de Cantanhede/MA;

b) **Declaração da inexistência de fato impeditivo da sua habilitação**, conforme modelo do **Anexo XV** deste Edital.

c) **Declaração do licitante, na forma do ANEXO VIII**, de que não possui, em seu quadro de pessoal, empregado (s) com menos de 18 (dezoito) anos em trabalho noturno perigoso ou insalubre e de 16 (dezesseis) anos em qualquer trabalho salvo na condição de aprendiz a partir dos 14 (catorze) anos, cumprindo o disposto no inciso XXXIII, art.7º, da Constituição Federal de 1988.

d) Consulta a Certidão Negativa de Condenações por Ato de Improbidade Administrativa, tanto da EMPRESA, como dos SÓCIOS, emitida através do site do Conselho Nacional de Justiça (www.cnj.jus.br), para cumprimento da Meta 17, de 2014 do CNJ;

e) Consulta a Certidão Negativa no Cadastro de Empresas Inidôneas e Suspensas do Portal de Transparência do Governo Federal, obtida por meio do endereço eletrônico (www.portaltransparencia.gov.br). (PRINTSCREEN);

f) Caso as consultas descritas nas letras c e d não sejam apresentadas impressas pelos licitantes, a equipe de apoio poderá consultar sítios oficiais de órgãos e entidades emissores dos referidos documentos, para verificar suas regularidades, ficando registrado na ata da sessão seus resultados;

5.2.6. A autenticação de cópias de documentos pela Comissão Permanente de Licitação - CPL poderá ser efetuada no dia da sessão, mediante a apresentação dos originais para confronto.

PREFEITURA MUNICIPAL DE CANTANHEDE COMISSÃO PERMANENTE DE LICITAÇÃO

5.2.7. Para a habilitação, as ME e EPP deverão apresentar toda a documentação exigida que será devidamente conferida pela Comissão. Havendo alguma restrição na comprovação da regularidade fiscal e trabalhista, será assegurado o prazo de 05 (cinco) dias úteis, cujo termo inicial corresponderá ao momento em que o proponente ME ou EPP for declarado vencedor do certame, prorrogável por igual período, para a regularização da documentação.

5.3. PROPOSTA

5.3.1. O envelope nº 02 conterà, em 01 (uma) via, proposta impressa em papel timbrado do licitante, na língua portuguesa, devidamente datada e assinada pelo representante legal, e deverá conter:

- a) **Resumo da Proposta**, consoante modelo proposto no **ANEXO IX** do Edital, indicado em moeda corrente nacional, expresso em algarismos e por extenso, inclusas todas as despesas necessárias à execução completa do objeto ora licitado;
- b) **Planilha Orçamentária**, de acordo as planilhas constantes do Projeto Básico - ANEXO I do Edital, com preços unitários, parciais e totais;
- c) **Cronograma Físico-Financeiro**, de acordo com cronograma constante do Projeto Básico - ANEXO I do Edital;
- d) O prazo de execução do objeto é de **180 (cento e oitenta) dias**, a contar do recebimento da Ordem de Serviços.
- e) Prazo de validade da proposta de, no mínimo, 60 (sessenta) dias contados da data-limite prevista para entrega das propostas, conforme art. 64, § 3º, da Lei Federal nº 8.666/1993;
- f) **Composição de BDI**, conforme modelo apresentado no **Anexo XII**, ou modelo próprio desde que contenha todas as informações solicitadas.
 - f.1) O BDI, que incidirá sobre o somatório dos custos totais de cada item de serviço, deverá estar apresentado à parte, ao final da planilha, sendo ali necessariamente detalhada sua composição.
 - f.2) Cada licitante apresentará sua composição de BDI com base em fórmula sugerida no Anexo XIII, levando em conta que nesta taxa deverão estar considerados, além dos impostos, as despesas indiretas não explicitadas na planilha orçamentária e o lucro.
- g) **Composição de Encargos Sociais** – conforme modelo sugerido no **Anexo XIII** ou modelo próprio desde que contenha todas as informações solicitadas.
 - g.1) Os itens constantes no anexo Modelo de Composição de encargos sociais não são exaustivos, logo, a planilha a ser apresentada deverá ser aquela que corresponda aos encargos da empresa licitante.
- h) Composição de Preços Unitários.

5.3.1.2. Os documentos exigidos nas alíneas “b”, “c”, “f” e “g” e “h”, serão assinados pelo representante legal da empresa e responsável técnico indicado no item 5.2.3, alínea “b” do presente Edital, conforme determina a Lei Federal nº 5.194, de 24 de dezembro de 1966, e Resolução nº 282/CONFEA, de 24 de agosto de 1983.

5.3.2. Em caso de erro de cálculo na planilha ou divergência entre o total da proposta em algarismos e por extenso prevalecerá sempre o valor correto, apurado pela Comissão, tomando-se



PREFEITURA MUNICIPAL DE CANTANHEDE COMISSÃO PERMANENTE DE LICITAÇÃO

por base os quantitativos constantes da planilha orçamentária do ANEXO I deste Edital e os preços unitários propostos pela licitante.

5.3.3. Não serão consideradas as propostas apresentadas fora do prazo bem como aquelas que contiverem rasuras, emendas, borrões ou entrelinhas de modo a ensejar dubiedade, principalmente em relação a preços unitários.

5.3.3.1. Para os fins deste item, entende-se como:

- a) Rasura: palavra(s) ou qualquer (quaisquer) sinal(is) gráfico(s) riscado(a)(s) ou raspado(a)(s) de modo que sua leitura se torne impossível ou incompreensível;
- b) Emenda: alteração ou modificação do que já foi escrito;
- c) Entrelinha: palavra(s) ou frase(s) escritas no espaçamento entre uma e outra linha do texto da proposta.

5.3.4. A proposta, uma vez aberta, vincula a licitante, obrigando-a a contratação caso lhe seja adjudicado o objeto.

5.3.5. Não se considerará qualquer oferta de vantagem não prevista no Edital, nem preço ou vantagem baseada nas ofertas das demais licitantes.

5.3.6. Considerar-se-á que os preços fixados pela licitante são completos e suficientes para assegurar a justa remuneração do objeto contratado incluindo todos os tributos e demais despesas, seja qual for o seu título ou natureza, tais como fretes, encargos sociais, trabalhistas e fiscais, despesas de viagem, locomoção, estadia, alimentação e quaisquer outras, segundo a legislação em vigor.

5.3.7. Considera-se sempre que a licitante dispõe da totalidade dos conhecimentos técnicos, gerenciais e administrativos e dos meios de produção necessários, suficientes e adequados à execução dos serviços para a realização do objeto, a qual deverá mobilizar e empregar com eficiência e eficácia no cumprimento do Contrato que celebrar. Não caberá qualquer pleito de alteração dos valores contratados pela substituição de métodos e meios de produção incompatíveis com o conjunto dos serviços a realizar nas quantidades, prazos e qualidade requeridos.

5.3.8. As composições de custos unitários elaboradas pela Prefeitura Municipal de Cantanhede/MA são instrumentos para a elaboração do orçamento estimativo. Cada licitante deve elaborar suas composições de custos incluindo todos os materiais, equipamentos e mão de obra que entenderem necessário para a conclusão do serviço de acordo com a especificação técnica. Não poderá haver nenhum pleito de alteração de valores do CONTRATADO em função das composições apresentadas pela contratante.

5.3.9. Em circunstâncias excepcionais, a Prefeitura Municipal de Cantanhede poderá solicitar às licitantes a prorrogação do prazo de validade das propostas, sendo facultado à licitante aceitar ou recusar. Tanto a solicitação da prorrogação quanto a resposta da licitante deverão ser expressas.

5.3.10. As licitantes deverão apresentar as propostas de preços com o mesmo CNPJ constante nos documentos de Habilitação.

5.3.11. Caso os prazos não estejam expressamente indicados na proposta ou estejam superiores ao indicado neste edital, prevalecerá o estabelecido neste.

6. DO JULGAMENTO

6.1. Julgamento da Habilitação

Praça Paulo Rodrigues, 01, Centro.
Cantanhede-MA. Cep 65465-000

www.cantanhede.ma.gov.br
cpl@cantanhede.ma.gov.br



PREFEITURA MUNICIPAL DE CANTANHEDE COMISSÃO PERMANENTE DE LICITAÇÃO

6.1.1. O julgamento iniciar-se-á com a abertura do envelope nº 1, contendo os documentos de habilitação, os quais poderão ser analisados pelas licitantes pelo prazo estabelecido pela Comissão Permanente de Licitação, podendo aquelas, inclusive, apresentar alegações sobre a documentação das demais licitantes.

6.1.2. Após a apreciação dos documentos, a Comissão declarará habilitadas as licitantes que apresentaram os documentos na forma indicada neste edital e inabilitadas as que não atenderam a essas exigências.

6.1.3. Constatada falsidade em declaração ou documentação, após diligência pela Comissão Permanente de Licitação, a licitante será inabilitada ou desclassificada, conforme o caso, sem prejuízo de outras penalidades.

6.1.4. Havendo restrição na comprovação da regularidade fiscal e trabalhista da microempresa ou empresa de pequeno porte, serão adotados os procedimentos previstos no Art. 43, §1º da Lei Complementar nº. 123/2006.

6.1.5. Proferida a decisão, as licitantes poderão, unanimemente, renunciar ao direito de interpor recurso, o que constará em ata, procedendo-se à abertura do envelope nº 02 das concorrentes habilitadas.

6.1.6. Não havendo desistência do direito de recorrer, na forma do subitem 6.1.5, a Comissão suspenderá a sessão, lavrando ata circunstanciada dos trabalhos até então executados e comunicará, por escrito, com antecedência mínima de 48 horas, às licitantes habilitadas, a data, hora e local de sua reabertura. Nessa hipótese, os envelopes nº 02, devidamente fechados e rubricados pelos presentes, permanecerão até que se reabra a sessão, sob a guarda e responsabilidade da Comissão Permanente de Licitação.

6.1.7. Ao final da fase de habilitação, serão devolvidos, fechados, os envelopes contendo as propostas de preços às empresas inabilitadas.

6.1.8. Envelopes não reclamados no prazo de 30 (trinta) dias a contar da data da adjudicação, serão destruídos, independentemente de notificação à interessada.

6.1.9. Quando todas as licitantes forem inabilitadas, a Comissão poderá, a seu critério, fixar o prazo de 08 (oito) dias úteis para a apresentação de nova documentação ou de novas propostas escoimadas das causas que ensejaram a inabilitação, conforme disposto no §3, do art. 48, da Lei Federal nº 8.666/1993.

6.2. Julgamento das Propostas

6.2.1 Ultrapassada a fase de habilitação, serão abertos os Envelopes nº 02 apenas das licitantes habilitadas, sendo divulgadas às licitantes presentes, as condições oferecidas pelas participantes habilitadas, e facultada a verificação das propostas destas às licitantes presentes para manifestação.

6.2.2. O julgamento das propostas será levado a efeito pela Comissão Permanente de Licitação, considerando o critério de MENOR PREÇO GLOBAL, entre as licitantes que cumprirem integralmente as exigências deste edital desde que nenhum preço unitário da planilha orçamentária da licitante seja superior aos preços máximos estabelecidos na planilha orçamentária da Prefeitura Municipal de Cantanhede/MA, constante no Anexo I deste Edital.

6.2.3. Verificando-se discordância entre o preço unitário e o total do item, prevalecerá o primeiro, sendo corrigido o preço total; ocorrendo divergência entre o valor constante da Composição de Custos unitários do serviço e o expresso na Planilha Orçamentária, prevalecerá o primeiro;



PREFEITURA MUNICIPAL DE CANTANHEDE COMISSÃO PERMANENTE DE LICITAÇÃO

ocorrendo divergência entre os valores numéricos e os por extenso predominarão os últimos. Se a licitante não aceitar a correção de tais erros, sua proposta será desclassificada.

6.2.4. A licitante assume os preços ofertados na sua proposta para cada serviço, etapa e o total do serviço e se obriga a executá-los integralmente pelo preço ofertado, não tendo direito a aditivos, de preços por divergências das quantidades constantes na planilha da sua proposta com as dimensões, cotas de nível e volumes indicados nos desenhos e detalhes, e de acordo com as especificações dos materiais.

6.2.5. Em caso de absoluta igualdade de preços entre duas ou mais propostas e, conferido o direito de preferência previsto no art. 3º, § 2º da Lei n.º 8.666/93, ainda permanecer o empate, será efetuado sorteio em ato público, para o qual todas as licitantes serão convocadas.

6.2.6. No caso de empate previsto na LC nº 123/06, assim considerado quando as propostas apresentadas pelas microempresas e/ou empresas de pequeno porte forem iguais ou superiores em até 10 % (dez por cento) da proposta classificada em primeiro lugar, será concedido o direito de preferência, no prazo de 20 minutos, nos termos do Art. 44, §1º e Art. 45, Inciso I da Lei Complementar nº 123/2006.

6.2.7. Serão desclassificadas as propostas que:

6.2.7.1. Após análise, com base no artigo 48, incisos I e II da Lei n.º 8.666/93:

a) Não atendam às exigências deste edital;

b) Apresentarem valor global superior ao limite estabelecido ou com preços manifestamente inexequíveis, assim considerados aqueles que não venham a ter demonstrada sua viabilidade por meio de documentação que comprove que os custos dos insumos são coerentes com os de mercado e que os coeficientes de produtividade são compatíveis com a execução do objeto;

c) Apresentarem preços unitários superiores aos constantes na planilha orçamentária constante do Anexo I do Presente Edital;

6.2.7.2. O ônus da prova da exequibilidade dos preços cotados incumbe ao autor da proposta, no prazo determinado pela Comissão Permanente de Licitação.

6.2.7.3. Consideram-se manifestamente inexequíveis as propostas cujos valores sejam inferiores a 70% (setenta por cento) do menor dos seguintes valores:

a) média aritmética dos valores das propostas superiores a 50% (cinquenta por cento) do valor orçado pela Administração; ou

b) valor orçado pela Administração.

6.2.7.4. Dos licitantes classificados na forma do item 6.2.7.3, cujo valor global da proposta for inferior a 80% (oitenta por cento) do menor valor a que se referem os subitens a e b, será exigida, para assinatura do contrato, prestação de garantia adicional, dentre as modalidades previstas no § 1º do art. 56 da Lei 8.666/93, igual à diferença entre o valor resultante do item 6.2.7.3 e o valor da correspondente proposta.

6.2.7.5. Quando todos os licitantes forem inabilitados ou todas as propostas forem desclassificadas, a Comissão Permanente de Licitação poderá fixar o prazo de 08 (oito) dias úteis para apresentação, pelos licitantes, de nova documentação ou de outras propostas escoimadas das causas de inabilitação ou desclassificação.

PREFEITURA MUNICIPAL DE CANTANHEDE COMISSÃO PERMANENTE DE LICITAÇÃO

6.2.7.6. É facultada à Comissão de Licitação, em qualquer fase da licitação, a promoção de diligência destinada a esclarecer ou a complementar a instrução do processo, vedada a inclusão posterior de documento;

6.2.7.7. Será declarada vencedora a licitante que oferecer o menor preço global, dentro das condições exigidas neste Edital;

6.2.7.8. Colocar-se-ão à disposição dos interessados o resultado da licitação e os mapas de apuração e classificação elaborados segundo a ordem crescente de preço global;

7. ADJUDICAÇÃO E HOMOLOGAÇÃO

7.1. O resultado desta licitação será divulgado de acordo com o que estabelece o § 1º do art. 109 da Lei Federal nº 8.666/1993.

7.2. Não havendo interposição de recurso quanto ao resultado da licitação, ou após o seu julgamento, será lavrada Ata circunstanciada, cabendo à Comissão Permanente de Licitação adjudicar o objeto da licitação globalmente ao vencedor, submetendo tal decisão à Autoridade Superior do Município de Cantanhede, Estado do Maranhão, para, se for o caso, proceder à homologação.

7.3. A autoridade superior da Prefeitura Municipal de Cantanhede, poderá revogar a licitação por razões de interesse público, devendo anulá-la, de ofício ou por provocação de terceiros, quando o motivo assim justificar.

8. RECURSOS ADMINISTRATIVOS

8.1. Dos atos da Administração referentes a esta licitação cabem:

8.1.1. Recurso, no prazo de 05 (cinco) dias úteis, a contar da intimação do ato ou lavratura da Ata, nos casos de:

- a) Habilitação ou inabilitação do licitante;
- b) Julgamento das propostas;
- c) Anulação ou revogação da licitação.

8.1.2. Representação, no prazo de 05 (cinco) dias úteis da intimação da decisão relacionada com o objeto da licitação, de que não caiba recurso hierárquico;

8.1.3. Pedido de reconsideração de decisão da autoridade superior da Prefeitura Municipal de Cantanhede, na hipótese do § 3º do art. 87 da Lei Federal nº 8.666/1993, no prazo de 10 (dez) dias úteis da intimação do ato.

8.2. O recurso será dirigido à autoridade superior por intermédio da que praticou o ato recorrido.

9. CONTRATAÇÃO E ORDEM DE SERVIÇOS

9.1. Autorizada a contratação, a Prefeitura Municipal de Cantanhede/MA convocará a licitante vencedora para assinar o termo de contrato, visando a execução do objeto da presente licitação, nos termos da minuta do contrato constante do **Anexo XI** deste Edital.

9.2. A licitante vencedora terá o prazo de 5 (cinco) dias úteis, contados da convocação, para assinar o Contrato, o qual poderá ser prorrogado uma vez, por igual período, quando solicitado pela licitante vencedora durante o seu transcurso e desde que ocorra motivo justificado, aceito pela Prefeitura Municipal de Cantanhede/MA.



PREFEITURA MUNICIPAL DE CANTANHEDE COMISSÃO PERMANENTE DE LICITAÇÃO

9.3. A recusa injustificada do adjudicatário em assinar o Contrato, dentro do prazo estabelecido no item 9.2, caracteriza o desatendimento total da obrigação por ele assumida, acarretando a nulidade da adjudicação, sujeitando-o às penalidades cabíveis, caso em que a Prefeitura Municipal de Cantanhede convocará, segundo a ordem de classificação, outras licitantes, mantidas as cotações da licitante vencedora, se não decidir proceder à nova licitação.

9.4. A vigência do contrato, bem como os prazos de início de etapas de execução, de conclusão e de entrega, poderá ser prorrogada, em conformidade e desde que atendidos os requisitos dispostos no art. 57 da Lei nº 8.666/93.

9.5. A solicitação de prorrogação deverá ser formulada por escrito e encaminhada com antecedência mínima de 30 (trinta) dias do vencimento, anexando-se documento comprobatório do alegado pela Contratada.

9.6. O contratado fica obrigado a aceitar, nas mesmas condições contratuais, os acréscimos ou supressões que se fizerem nos serviços, serviços ou compras, até 25% (vinte e cinco por cento) do valor inicial atualizado do contrato.

9.7. A CONTRATADA é obrigada a manter, durante toda a execução do contrato, as condições de habilitação e qualificação exigidas na licitação.

9.8. O prazo para a execução dos serviços será de acordo com o subitem 5.3.1, letra "d" do presente Edital, contados a partir do recebimento da Ordem de Serviços.

9.9. O prazo de vigência do contrato será até 31 de dezembro do exercício vigente.

10. DA FISCALIZAÇÃO DOS SERVIÇOS

10.1. Sem prejuízo da plena responsabilidade da Contratada, o contrato será fiscalizado pela Prefeitura Municipal de Cantanhede/MA, através de equipe composta de engenheiros ou técnicos nomeados pela Autoridade Superior da Prefeitura Municipal de Cantanhede/MA, para acompanhar a realização dos serviços.

10.2. Durante a vigência deste contrato, o Contratado deve manter preposto, aceito pela Administração, para representá-lo.

10.3. As atribuições da fiscalização do contrato são aquelas previstas neste edital e seus anexos, além das estabelecidas na legislação em vigor.

10.4. As decisões e providências que ultrapassarem a competência do Fiscal, deverão ser solicitadas a seus superiores em tempo hábil para a adoção das medidas convenientes.

10.5. O fiscalizador do contrato pode sustar qualquer trabalho que esteja sendo executado em desacordo com o especificado, sempre que essa medida se tornar necessária, bem como adotar as providências e exercer as competências da FISCALIZAÇÃO previstas neste Edital e seus anexos.

11. PAGAMENTO

11.1. O pagamento será efetuado por meio de ordem bancária emitida em nome do proponente vencedor, para crédito na conta corrente por ele indicada, em moeda corrente nacional, em até 30 (trinta) dias, contados da data da entrada no protocolo desta Prefeitura da Nota Fiscal emitida com base na medição previamente aprovada pela Fiscalização.

11.2. As medições serão realizadas a cada 30 dias corridos de serviços, sendo considerado o início da contagem do prazo a data de recebimento da ordem de serviço.

PREFEITURA MUNICIPAL DE CANTANHEDE COMISSÃO PERMANENTE DE LICITAÇÃO

11.3. A contratada deverá dar entrada no boletim de medição dos serviços executados com base no cronograma aprovado vigente, no setor de protocolo da Prefeitura Municipal de Cantanhede/MA, acompanhada da solicitação de pagamento (**Anexo X**), das certidões negativas de débito junto ao INSS, FGTS, Fazenda Federal e Certidão Negativa de Débitos Trabalhistas e Certidões Negativa de Débitos e da Dívida Ativa Estadual e Municipal, e da documentação abaixo:

- Comprovantes de pagamento dos salários de todos os empregados da contratada referentes ao último mês vencido, anterior ao pagamento da parcela;
- Comprovante de recolhimento de contribuição para o FGTS e para o INSS, com vencimento no mês de pagamento da parcela contratual;
- Comprovante de pagamento do décimo terceiro salário até o dia 20 de dezembro;
- Comprovante de concessão de férias e do pagamento referente ao mês de gozo, acrescido de um terço;
- Ao final do contrato administrativo, o pagamento será efetuado apenas após a efetiva comprovação do pagamento das verbas rescisórias dos empregados da contratada eventualmente desligado ao final do contrato.

11.4. A aprovação da medição deverá ser efetuada pela Prefeitura de Cantanhede por meio do setor competente no prazo máximo de 5(cinco) dias a contar da data de entrada no protocolo desta Prefeitura Municipal do boletim de medição dos serviços executados.

11.5. Aprovada a medição, a Contratada será convocada para dar entrada no protocolo para juntada aos autos da sua Nota Fiscal em duas vias, que será encaminhada à Secretaria Municipal de Finanças, para que conduza o processo de pagamento.

11.6. Além dos documentos exigidos no item 11.3, para a primeira medição do serviço, deverão ser juntados ainda os seguintes documentos:

- a) Registro no CREA/MA (Anotação de Responsabilidade Técnica – ART);
- b) Uma cópia do Contrato;
- c) Uma cópia da planilha orçamentária;
- d) Uma cópia da ordem de serviço;

11.7. A última medição somente será paga após o recebimento provisório do serviço objeto desta licitação e contra a apresentação das CNDs do INSS e da Fazenda Federal, bem como do Certificado de Regularidade junto ao FGTS e a Certidão Negativa de Débitos Trabalhistas, Certidões Estaduais e Municipais.

11.8. No valor da nota fiscal, já deverão estar descontadas as eventuais multas e outros descontos decorrentes de retenções de valores previstos no contrato, se for o caso.

11.9. Os serviços executados que caracterizarem adiantamento de serviços, em relação ao cronograma físico-financeiro aprovado, não representam direito antecipado de recebimento do CONTRATADO, podendo, no entanto, serem pagos, a critério exclusivo da Administração e mediante disponibilidade financeira.

11.10. Nos casos de eventuais atrasos de pagamento, desde que a CONTRATADA não tenha concorrido de alguma forma para tanto, fica convencionado que a taxa de atualização financeira



PREFEITURA MUNICIPAL DE CANTANHEDE COMISSÃO PERMANENTE DE LICITAÇÃO

devida pelo CONTRATANTE, entre a data acima referida e a correspondente ao efetivo adimplimento da parcela, terá a aplicação da seguinte fórmula:

$$EM = I \times N \times VP$$

Onde:

EM = Encargos moratórios;

N = Número de dias entre a data prevista para o pagamento e a do efetivo pagamento;

VP = Valor da parcela a ser paga.

I = Índice de atualização financeira = 0,0001644, assim apurado:

$$I = \frac{TX}{100} \times \frac{N}{365} \quad I = \frac{6}{100} \times \frac{365}{365} \quad I = 0,0001644$$

$$365 \quad 365$$

TX = Percentual da taxa anual = 2%.

11.11. A atualização financeira prevista nesta cláusula, se for o caso, será incluída na fatura/nota fiscal seguinte ao da ocorrência.

11.12. Não será aplicada a taxa de atualização financeira prevista no subitem 11.10 acima, quando o atraso de pagamento se der em função de atrasos na liberação dos recursos pelo órgão concedente responsável pela transferência dos recursos financeiros para custeio do objeto da presente licitação.

12. INADIMPLEMENTO E SANÇÕES

12.1. A inexecução parcial ou total do objeto deste contrato e a prática de qualquer dos atos indicados na Tabela 1 abaixo, verificado o nexos causal devido à ação ou à omissão da CONTRATADA, relativamente às obrigações contratuais em questão, torna passível a aplicação das sanções previstas na legislação vigente e nesse contrato, observando-se o contraditório e a ampla defesa, conforme listado a seguir:

a) advertência;

b) multa;

c) suspensão temporária de participação em licitação e impedimento de contratar com a Prefeitura Municipal de Cantanhede, Estado do Maranhão, por prazo não superior a 02 (dois) anos;

d) declaração de inidoneidade para licitar ou contratar com a Administração Pública.

12.2. Poderá ser aplicada a sanção de **advertência** nas seguintes condições:

a) descumprimento parcial das obrigações e responsabilidades assumidas contratualmente, e nas situações que ameacem a qualidade dos serviços, ou a integridade patrimonial ou humana, desde que não caiba a aplicação de sanção mais grave;

b) outras ocorrências que possam acarretar transtornos ao desenvolvimento dos serviços da Prefeitura Municipal de Cantanhede/MA, a critério do Fiscal do Contrato, desde que não caiba a aplicação de sanção mais grave;

c) na primeira ocorrência das infrações relacionadas na Tabela 1 abaixo;

d) a qualquer tempo, se constatado atraso dos serviços de até 5 (cinco) dias, comparando-se o que foi efetivamente executado pela empresa e o cronograma físico financeiro apresentado e aprovado pela FISCALIZAÇÃO.

12.3. Poderá ser aplicada **multa** nas seguintes condições:

PREFEITURA MUNICIPAL DE CANTANHEDE COMISSÃO PERMANENTE DE LICITAÇÃO

a) Caso haja a **inexecução parcial ou total do objeto** será aplicada multa de até 10% (dez por cento) sobre o saldo contratual. Para o **atraso injustificado** na execução do objeto será aplicada a multa correspondente a R\$ 0,05% (cinco centésimos por cento) por dia de atraso.

12.4. Poderá ser configurada a **inexecução parcial** do objeto quando:

12.4.a.1. Ocorrer atraso injustificado dos serviços por prazo superior a 30 (trinta) dias.

12.4.a.2. Ocorrer o descumprimento ou cumprimento irregular de cláusulas contratuais.

12.5. Poderá ser configurada a **inexecução total** do objeto quando o adjudicatário se recusar a assinar o contrato ou receber a ordem de serviço e ainda quando houver atraso injustificado para início dos serviços por mais de 30 (trinta) dias após a emissão da ordem de serviço.

12.6. Poderá ser configurado **atraso injustificado** na execução dos serviços, quando:

a) Ocorrer atraso injustificado dos serviços por prazo superior a 5 (cinco) dias e inferior a 30 (trinta) dias. Após o trigésimo dia de atraso e a critério da Administração, poderá ser considerada inexecução parcial da obrigação assumida, sem prejuízo da rescisão unilateral da avença.

b) A CONTRATADA deixar de cumprir quaisquer outros prazos estabelecidos neste edital e no contrato.

12.7. Caberá ainda à Contratada, nos casos de reincidência nas infrações previstas na Tabela 1, as multas previstas na Tabela 2 abaixo:

**TABELA 1
INFRAÇÃO**

ITEM	DESCRIÇÃO	GRAU
1	Permitir a presença de empregado sem uniforme, mal apresentado, por ocorrência.	01
2	Manter funcionário sem qualificação para a execução dos serviços - por ocorrência.	01
3	Não cumprir horário estabelecido pelo contrato ou determinado pela FISCALIZAÇÃO - por ocorrência.	01
4	Não cumprir determinação da FISCALIZAÇÃO para controle de acesso de seus funcionários - por ocorrência.	01
5	Executar serviço sem a utilização de equipamentos de proteção individual (EPI), quando necessários - por ocorrência.	02
6	Não iniciar execução de serviço nos prazos estabelecidos pela FISCALIZAÇÃO, observados os limites mínimos estabelecidos pelo contrato - por ocorrência.	02
7	Executar serviço incompleto, paliativo substitutivo como por caráter permanente, ou deixar de providenciar recomposição complementar - por ocorrência.	02
8	Utilizar material ou mão de obra inadequada na execução dos serviços - por ocorrência.	03
9	Suspender ou interromper, salvo motivo de força maior ou caso fortuito, os serviços contratuais - por ocorrência.	03
10	Reutilizar material, peça ou equipamento sem anuência da FISCALIZAÇÃO - por ocorrência.	03



PREFEITURA DE
CANTANHEDE
Pecunia Potest esse Liber

PREFEITURA MUNICIPAL DE CANTANHEDE COMISSÃO PERMANENTE DE LICITAÇÃO

11	Destruir ou danificar documentos ou bens por culpa ou dolo de seus agentes - por ocorrência.	03
12	Não substituir empregado que tenha conduta inconveniente ou incompatível com suas atribuições - por ocorrência.	03
13	Não refazer serviço rejeitado pela FISCALIZAÇÃO, nos prazos estabelecidos no contrato ou determinado pela FISCALIZAÇÃO - por ocorrência.	04
14	Não manter nos locais de serviço em tempo integral, durante toda a execução do contrato o engenheiro indicado na assinatura do contrato e previamente aprovado pela FISCALIZAÇÃO - por ocorrência.	04
15	Utilizar as dependências da CONTRATANTE para fins diversos do objeto do contrato - por ocorrência.	05
16	Recusar-se a executar serviço ou cumprir determinações da FISCALIZAÇÃO, sem motivo justificado - por ocorrência.	05
17	Permitir situação que crie a possibilidade de causar ou cause danos físico, lesão corporal ou consequências letais - por ocorrência.	06

TABELA 2

GRAU	CORRESPONDÊNCIA
1	R\$ 200,00
2	R\$ 400,00
3	R\$ 500,00
4	R\$ 1.000,00
5	R\$ 3.000,00
6	R\$ 5.000,00

12.8. O somatório de todas as multas aplicadas ao longo da execução contratual não poderá ultrapassar o percentual de 10% (dez por cento) sobre o valor total do contrato. Atingido este limite, a Administração poderá declarar a inexecução total do contrato.

12.9. Suspensão temporária de participar em licitação e impedimentos de contratar com a Prefeitura Municipal de Cantanhede/MA:

12.9.1 A sanção de suspensão do direito de licitar e de contratar com a Prefeitura Municipal de Cantanhede/MA, de que trata o inciso III, art. 87, da Lei n.º 8.666/93, poderá ser aplicada à CONTRATADA, por culpa ou dolo, por até 2 (dois) anos, no caso de inexecução parcial do objeto, conforme previsto no item 12.4 desta cláusula.

12.10. Declaração de Inidoneidade para licitar ou contratar com a Administração Pública:

12.10.1 A sanção de declaração de Inidoneidade para licitar ou contratar com a Administração Pública, prevista no inciso IV, art. 87, da Lei n.º 8.666/93, poderá ser aplicada, dentre outros casos, quando a Contratada:

- tiver sofrido condenação definitiva por ter praticado, por meios dolosos, fraude fiscal no recolhimento de quaisquer tributos;
- praticar atos ilícitos, visando frustrar os objetivos da licitação;
- demonstrar, a qualquer tempo, não possuir idoneidade para licitar ou contratar com a Prefeitura Municipal de Cantanhede/MA, em virtude de atos ilícitos praticados;



PREFEITURA MUNICIPAL DE CANTANHEDE COMISSÃO PERMANENTE DE LICITAÇÃO

d) reproduzir, divulgar ou utilizar, em benefício próprio ou de terceiros, quaisquer informações de que seus empregados tenham tido conhecimento em razão da execução do contrato, sem consentimento prévio da Prefeitura Municipal de Cantanhede/MA;

e) ocorrer em ato capitulado como crime pela Lei nº. 8.666/93, praticado durante o procedimento licitatório, que venha ao conhecimento da CONTRATANTE após a assinatura do contrato;

f) apresentar, à CONTRATANTE, qualquer documento falso ou falsificado, no todo ou em parte, com o objetivo de participar da licitação ou para comprovar, durante a execução do contrato, a manutenção das condições apresentadas na habilitação;

g) cometer inexecução total do objeto, conforme previsto no item 12.5 desta cláusula.

12.11 As sanções de advertência, de suspensão temporária do direito de participar de licitação ou de contratar com a Prefeitura Municipal de Cantanhede, Estado do Maranhão e de declaração de inidoneidade para licitar ou contratar com a Administração Pública poderão ser aplicadas à Contratada juntamente com a de multa.

12.12 O valor da multa, aplicada após o regular processo administrativo, será descontado de pagamentos eventualmente devidos pela Prefeitura Municipal de Cantanhede, Estado do Maranhão à Contratada.

12.13 Se o valor do pagamento for insuficiente, fica a Contratada obrigada a recolher a importância devida no prazo de 15 (quinze) dias, a partir da notificação, através de DAM, devendo ser apresentado o comprovante de pagamento a esta Prefeitura, sob pena de cobrança judicial.

12.14 Esgotados os meios administrativos para cobrança do valor devido pela Contratada ao Contratante, esta será encaminhada para inscrição em dívida ativa.

12.15 A aplicação das penalidades será precedida da concessão da oportunidade de contraditória e ampla defesa por parte do adjudicatário, na forma da lei.

13. FONTE DE RECURSO E DOTAÇÃO ORÇAMENTÁRIA

13.1 As despesas decorrentes do objeto desta licitação correrão à conta da seguinte dotação orçamentária:

ÓRGÃO: 05 Secretaria Municipal de Infraestrutura

UNIDADE GESTORA: 05 01 Secretaria Municipal de Infraestrutura

PROJETO/ATIVIDADE: 04 452 0007 0.032 Construção/Recuperação/Manutenção e revitalização de praças.

CLASSIFICAÇÃO ECONÔMICA: 4.4.90.51.00 Obras e instalações.

14. DA VISTORIA

14.1 A critério do licitante o mesmo poderá vistoriar o local onde serão executados os serviços objeto desta licitação para inteirar-se das condições e graus de dificuldades existentes, podendo tal vistoria ser realizada até o segundo dia útil anterior ao da apresentação das propostas, em companhia de servidor(a) do Setor de Engenharia da Prefeitura Municipal de Cantanhede, Estado do Maranhão.



PREFEITURA MUNICIPAL DE CANTANHEDE COMISSÃO PERMANENTE DE LICITAÇÃO

14.2 A Prefeitura Municipal de Cantanhede coloca-se à disposição para agendamento de visitas ao local dos serviços, o qual deverá ser previamente solicitado ao Setor de Engenharia, das 08 às 12 horas (horário local).

14.3 Tendo em vista a não obrigatoriedade da realização da vistoria, a simples participação nesta licitação já indica que os participantes conhecem todas as condições locais para execução dos serviços e estão de acordo com todas as condições estabelecidas no edital, razão pela qual, os licitantes não poderão alegar o desconhecimento das condições e grau de dificuldades existentes como justificativa para se eximirem das obrigações assumidas ou em favor de eventuais pretensões de acréscimos de preços em decorrência da execução do objeto desta licitação.

15. GARANTIA DE EXECUÇÃO

15.1 Será exigida da contratada a apresentação ao setor de Contratos, no prazo máximo de 15 (quinze) dias úteis, contados da data de assinatura do contrato, comprovante de prestação da garantia de execução no valor correspondente a **5% (cinco por cento)** do valor global do contrato, a qual deverá ser prestada em uma das formas previstas abaixo:

15.2 Caberá à adjudicatária optar por uma das modalidades previstas no art. 56, § 1º, da Lei nº 8.666/93, abaixo descritas, apresentadas nas condições seguintes:

a) Caução em dinheiro ou Títulos da Dívida Pública

a.1 Se a opção da garantia for **Título da Dívida Pública**, estes deverão ser emitidos sob a forma escritural, mediante registro em sistema centralizado de liquidação e de custódia autorizado pelo Banco Central do Brasil e avaliados pelos seus valores econômicos, conforme definido pelo Ministério da Fazenda.

a.2 Se a opção da garantia for **Caução em Dinheiro**, o depósito do valor correspondente à garantia deverá ser efetuado em conta corrente da PMC - Prefeitura Municipal de Cantanhede, Estado do Maranhão na **CONTA CORRENTE: 4573-X, AGÊNCIA: 1734-5, PREF MUN CANTANHEDE - TRIBUTOS, BANCO DO BRASIL.**

b) Seguro Garantia, mediante entrega da competente apólice, no original, emitida por entidade em funcionamento no País, em nome da Prefeitura Municipal de Cantanhede, Estado do Maranhão, cobrindo o risco de quebra do Contrato, devendo conter expressamente cláusula de atualização financeira, de imprescritibilidade, inalienabilidade e de irrevogabilidade, assim como prazo de validade de no mínimo 60 (sessenta) dias além do fim do prazo de vigência do contrato.

c) Fiança Bancária, mediante entrega da competente carta de fiança bancária, no original, emitida por entidade em funcionamento no País, em nome da Prefeitura Municipal de Cantanhede, Estado do Maranhão, devendo conter expressamente Cláusula de atualização financeira, de imprescritibilidade, inalienabilidade e de irrevogabilidade, assim como prazo de validade de no mínimo 60 (sessenta) dias além do fim do prazo de vigência do contrato.

15.3 A Prefeitura Municipal de Cantanhede, Estado do Maranhão poderá descontar do valor da garantia de execução toda e qualquer importância que lhe for devida, a qualquer título, pela Contratada, inclusive multas.

15.4 Utilizada a garantia, a Contratada obriga-se a integralizá-la no prazo de 15 (quinze) dias úteis contados da data em que for notificada formalmente pelo CONTRATANTE, sob pena de ser descontada na fatura seguinte.

15.5 Será considerada extinta a garantia:



PREFEITURA MUNICIPAL DE CANTANHEDE COMISSÃO PERMANENTE DE LICITAÇÃO

- a) com a devolução da apólice, carta fiança ou autorização para o levantamento de importâncias depositadas em dinheiro a título de garantia, acompanhada de declaração da Administração, mediante termo circunstanciado, de que o CONTRATADO cumpriu todas as cláusulas do contrato;
- b) no término da vigência do contrato, caso a Administração não comunique a ocorrência de sinistros.

16. RECEBIMENTO DO OBJETO DO CONTRATO

16.1. Concluída os serviços, esta será recebida provisoriamente, pelo responsável por seu acompanhamento e fiscalização, mediante termo circunstanciado, assinado pelas partes, em até 15 (quinze) dias da comunicação escrita do Contratado.

16.2. A FISCALIZAÇÃO poderá recusar o recebimento provisório dos serviços, caso haja inconformidades significativas quanto às especificações.

16.3. No caso de inconformidades que não impeçam o recebimento provisório, estas serão relacionadas em documento anexo ao termo circunstanciado e deverão estar corrigidas até o recebimento definitivo.

16.4. O recebimento definitivo dos serviços será efetuado por servidor ou comissão designada pela autoridade competente, mediante termo circunstanciado, assinado pelas partes, após o decurso do prazo de observação, ou vistoria, que será de até 60 (sessenta) dias contados a partir do recebimento provisório, que comprove a adequação do objeto aos termos contratuais, observado o disposto no art. 69 da Lei n.º 8.666/93.

16.5. O recebimento, provisório ou definitivo, não eximirá a Contratada da responsabilidade civil pela solidez e segurança dos serviços, nem da ético-profissional, pela perfeita execução do contrato.

17. SUBCONTRATAÇÕES

17.1. Será permitida a subcontratação de partes dos serviços, mediante prévia autorização expressa da Prefeitura Municipal de Cantanhede/MA.

17.2. Toda e qualquer subcontratação deverá ser solicitada, por escrito, à Prefeitura Municipal de Cantanhede/MA, pelo representante legal da contratada, na qual constará a descrição dos serviços a serem subcontratados, bem como a indicação da empresa a ser subcontratada, que deverá comprovar no mínimo a sua regularidade fiscal e trabalhista.

17.3. Os subcontratados deverão cumprir e fazer cumprir, por seus prepostos ou conveniados, leis, regulamentos e posturas, bem como quaisquer determinações emanadas das autoridades competentes, pertinentes à matéria objeto da contratação, cabendo-lhe a responsabilidade pelas consequências de qualquer transgressão de seus prepostos ou convenientes.

17.4. Não poderá ser subcontratada a totalidade do objeto contratado.

18. DISPOSIÇÕES GERAIS

18.1. Ocorrendo feriado ou ponto facultativo na data da licitação, a sessão pública será realizada no primeiro dia útil subsequente, no mesmo horário e local.

18.2. Os participantes desta licitação sujeitam-se a todos os seus termos, condições, normas, especificações e detalhes do presente Edital, comprometendo-se a cumpri-los plenamente,



PREFEITURA MUNICIPAL DE CANTANHEDE COMISSÃO PERMANENTE DE LICITAÇÃO

decaindo do direito de impugná-los o licitante que, tendo-os aceito sem objeção, vier, após julgamento desfavorável, apresentar falhas e irregularidades que os viciem.

18.3. Enquanto perdurarem os motivos determinantes de punições ou até que seja promovida a reabilitação, não poderão participar da presente licitação as empresas que tenham sofrido penalidade resultante de contratos firmados anteriormente com a Administração, na condição de prestadoras de serviços, fornecedoras ou empreiteiras.

18.4. A Administração poderá, a seu critério, inspecionar as instalações das licitantes, assim como verificar a exatidão das informações, antes e após a adjudicação.

18.5. Os períodos de tempo e os prazos referidos neste Edital serão contados em dias consecutivos, salvo disposição expressa em contrário.

18.6. Os licitantes poderão colher informações adicionais eventualmente necessárias sobre o certame junto à Comissão, na forma indicada no preâmbulo.

18.7. A licitante declarada vencedora deverá apresentar no ato da assinatura do contrato comprovação de vínculo empregatício de um profissional técnico em segurança do trabalho através de contrato de trabalho.

18.8. Os casos não previstos e as dúvidas deste Edital serão resolvidos pela Comissão, com a aplicação da Lei Federal nº 8.666/1993.

18.9. A Prefeitura Municipal de Cantanhede poderá homologar, anular ou revogar a presente licitação, observadas as formalidades legais.

18.10. Este Edital e seus Anexos estão à disposição dos interessados na Comissão Permanente de Licitação – CPL da Prefeitura Municipal de Cantanhede/MA, na Praça Paulo Rodrigues, 01, CEP: 65.465-000, Centro – Cantanhede/MA, em dias de expediente, no horário das 08h00min às 12h00min horas, onde poderá ser consultado e obtido gratuitamente pelo sitio oficial www.cantanhede.ma.gov.br e <https://www6.tce.ma.gov.br/sacop/muralsite/mural.zul> mais informações pelo e-mail cpl@cantanhede.ma.gov.br.

18.11. Os interessados que obtiverem este Edital na forma do parágrafo anterior poderão dirimir eventuais dúvidas sobre o Projeto Básico desta licitação junto a Prefeitura Municipal de Cantanhede, localizada na Praça Paulo Rodrigues, 01, Centro – Cantanhede/MA, em dias de expediente, no horário das 08h00min às 12h00min.

18.12. Integram o presente Edital, dele fazendo parte, independentemente de transcrição:

Anexo I – Planilha Orçamentária, Cronograma Físico Financeiro, Projeto Básico e Especificações;

Anexo II – Carta de credenciamento;

Anexo III – Declaração para Microempresas e Empresas de Pequeno Porte;

Anexo IV – Declaração de manutenção do responsável técnico;

Anexo V – Declaração de que tomou conhecimento das condições dos trabalhos;

Anexo VI – Modelo Carta Fiança;

Anexo VII – Declaração de sujeição ao Edital;

Anexo VIII – Declaração de cumprimento do Art. 7º, XXXIII, da CF/88;

Anexo IX – Modelo de proposta;

Praça Paulo Rodrigues, 01, Centro.
Cantanhede-MA. Cep 65465-000

www.cantanhede.ma.gov.br
cpl@cantanhede.ma.gov.br





PREFEITURA MUNICIPAL DE CANTANHEDE COMISSÃO PERMANENTE DE LICITAÇÃO

Anexo X – Modelo de solicitação de pagamento;

Anexo XI – Minuta do Contrato;

Anexo XII – Modelo de Composição do BDI;

Anexo XIII – Modelo de Composição de Encargos Sociais;

Anexo XIV – Modelo de Declaração, conforme alínea a, do subitem 5.2.5 do Edital;

Anexo XV – Modelo de Declaração de inexistência de fato impeditivo de habilitação.

Anexo XVI – Termo de Recebimento Provisório.

Anexo XVII – Termo de Recebimento Definitivo.

Cantanhede/MA, 25 de agosto de 2022.

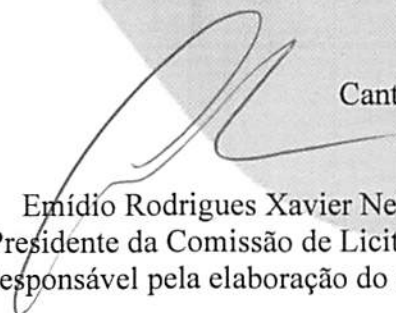
Emídio Rodrigues Xavier Neto
Presidente da Comissão de Licitação
Responsável pela elaboração do edital

PREFEITURA MUNICIPAL DE CANTANHEDE
COMISSÃO PERMANENTE DE LICITAÇÃO

TOMADA DE PREÇOS Nº 009/2022

ANEXO I

PROJETO BÁSICO

A	OBJETO Contratação de empresa de engenharia especializada para Construção de uma Praça, localizada na Travessa da Borboleta, Centro, no Município de Cantanhede/MA.
B	PRAZOS O prazo de execução do objeto será de 180 (cento e oitenta) dias , a contar do recebimento da Ordem de Execução de Serviço.
C	VALOR ESTIMADO DA CONTRATAÇÃO: Valor Estimado Total: R\$ 196.848,64 (Cento e noventa e seis mil, oitocentos e quarenta e oito reais e sessenta e quatro centavos) , conforme planilhas orçamentárias, parte integrante do Projeto Básico – ANEXO I do presente Edital. EMPREITADA: (X) Preço Global () Preço Unitário ADJUDICAÇÃO DO OBJETO: (X) Global () Por Lote
D	LOCAL DE EXECUÇÃO: Município de Cantanhede/MA.
E	UNIDADE RESPONSÁVEL PELO PROJETO BÁSICO Setor de Engenharia Municipal UNIDADE FISCALIZADORA Setor de Engenharia Municipal
F	LOCAL ONDE PODERÁ SER EXAMINADO E ADQUIRIDO O PROJETO BÁSICO Prefeitura Municipal de Cantanhede/MA, – localizada na Praça Paulo Rodrigues, 01, Centro – Cantanhede/MA, Sala da Comissão Permanente de Licitação– CPL. A Planilha Orçamentária, Caderno de Encargos, Cronograma físico-financeiro, Projeto Básico e Especificações.
G	ACOMPANHAMENTO E FISCALIZAÇÃO Ficará a cargo da Prefeitura Municipal de Cantanhede, por equipe composta de engenheiro(s), e/ou arquiteto(s) e técnicos nomeados pela Autoridade Superior, para acompanhar a realização dos serviços.



**PREFEITURA MUNICIPAL DE CANTANHEDE
COMISSÃO PERMANENTE DE LICITAÇÃO**

TOMADA DE PREÇOS Nº 009/2022

ANEXO I – PROJETO BÁSICO

Contratação de empresa de engenharia especializada para Construção de uma Praça, localizada na Travessa da Borboleta, Centro, no Município de Cantanhede/MA.

Valor Estimado Total: R\$ 196.848,64 (Cento e noventa e seis mil, oitocentos e quarenta e oito reais e sessenta e quatro centavos).

**MEMORIAL DESCRITIVO E
ESPECIFICAÇÕES TÉCNICAS
CONSTRUÇÃO DA PRAÇA DA IGREJA E
DRENAGEM – TRAVESSA DA BORBOLETA**

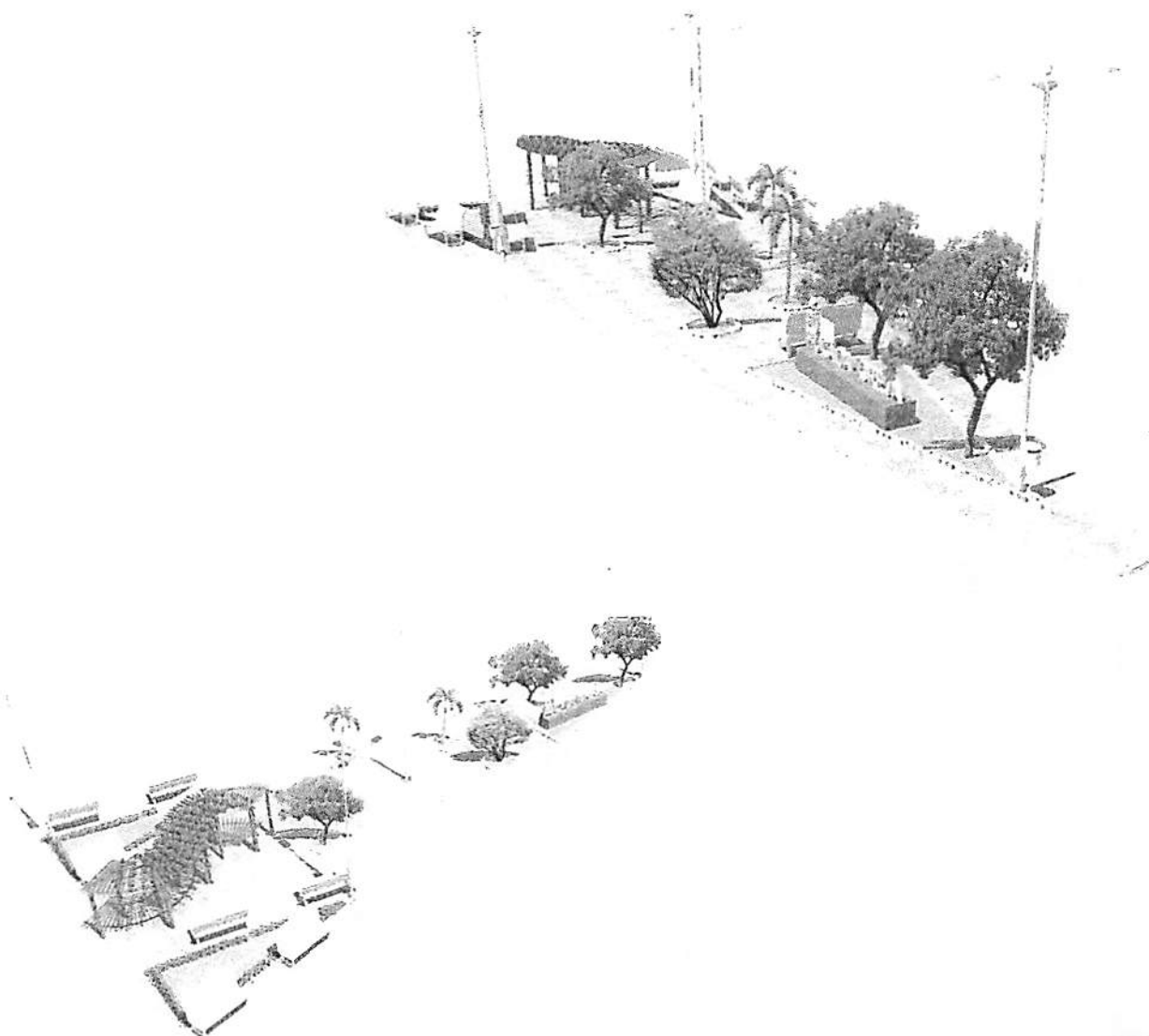

Dados da Obra	
Objeto/ obra	<i>Obra: Construção da Praça da Igreja – Travessa da Borboleta</i>
Local/ implantação	<i>Rua da Borboleta/Rua do Cajueiro</i>
Proponente/ proprietário	<i>Prefeitura Municipal de Cantanhede - MA</i>
Coordenadas Geográfica	<i>Lat -3.639018° / Long -44.376013°</i>

Finalidade: O presente Memorial Descritivo tem por finalidade estabelecer os serviços, fixando os métodos construtivos a serem empregados na execução da presente obra de acordo com o projeto anexo, da construção da Praça da Igreja – Travessa da Borboleta - Cantanhede – MA.

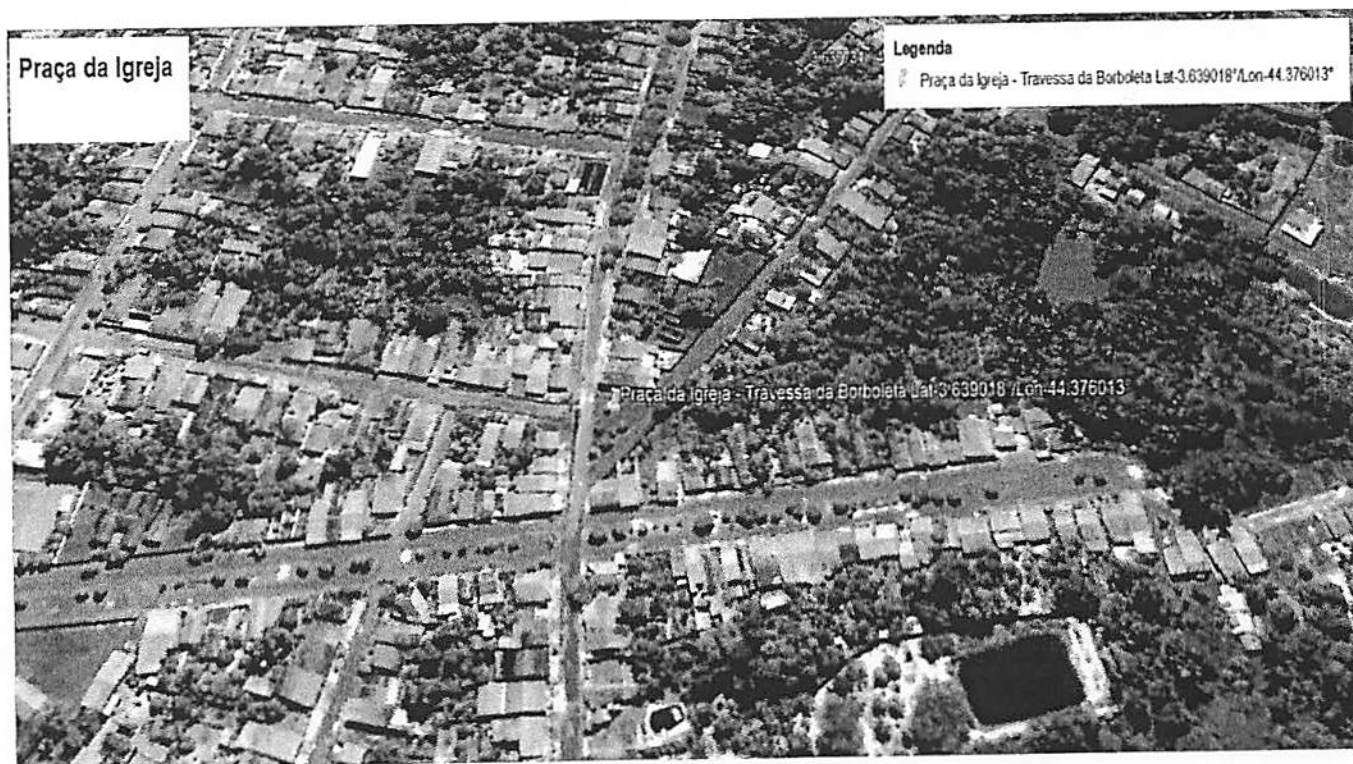

SUMÁRIO

MEMORIAL DESCRITIVO	4
EXECUÇÃO DA OBRA	4
NORMAS GERAIS	4
FISCALIZAÇÃO	5
MATERIAIS E MÃO DE OBRA.....	6
INSTALAÇÕES DA OBRA.....	7
ESPECIFICAÇÕES TÉCNICAS.....	7
SERVIÇOS PRELIMINARES	7
MOVIMENTAÇÃO DE TERRA	7
INSTALAÇÃO ELÉTRICA	7
PAVIMENTAÇÃO.....	8
PAVIMENTO INTERTRAVADO	8
MEIO-FIO	8
PINTURA.....	9
LETREIRO.....	9
SERVIÇOS DIVERSOS	11
PAISAGISMO	11
CARAMANCHÃO	12
10.0 GALERIA LATERAL E TRANSVERSAL DA RUA	12
10.1 ESCAVAÇÃO	12
FUNDAÇÃO.....	12
ALVENARIA / ESTRUTURA.....	13
PISO	13
LAJE DE CONCRETO - TAMPA	14
REVESTIMENTO	14
SERVIÇOS FINAIS.....	14
12. CONSIDERAÇÕES FINAIS.....	14
12.1 GARANTIA E RESPONSABILIDADE	14
EQUIPAMENTOS DE SEGURANÇA.....	15
MATERIAIS	15

MEMORIAL DESCRITIVO

EXECUÇÃO DA OBRA

A execução dos serviços ficará a cargo das empresas contratadas/empreiteiras, após os processos licitatórios, que deverão providenciar as Anotações de Responsabilidade Técnica das Obras junto ao Conselho Regional de Engenharia e Agronomia – CREA local, e atender as especificações deste memorial e dos contratos de prestação dos serviços que serão celebrados entre as Empreiteiras e o Ente Federado (contratante). Para a execução dos serviços serão necessários ainda os procedimentos normais de regularização do Responsável Técnico da Empreiteira, junto ao contratante, com relação ao comando da obra (residência), diário de obra, licenças e alvarás.

NORMAS GERAIS

Estas especificações de materiais e serviços são destinadas à compreensão e interpretação dos Projetos de Arquitetura e Planilha Orçamentária. Os demais Projetos Complementares deverão ser elaborados e providenciados pelo ente federado, Prefeitura Municipal de Cantanhede, e deverão ser obrigatoriamente parte integrante do Contrato da Obra.

Caso haja dúvidas de interpretação sobre as peças que compõem o Projeto de Arquitetura, elas deverão ser dirimidas antes do início da obra com o setor de Engenharia da Prefeitura Municipal de Cantanhede, que ficará responsável pela fiscalização dos serviços. Para eventual necessidade nas alterações de materiais e (ou) serviços propostos, tanto pelo ente federado como pela Empreiteira, deverão ser previamente apreciados pela Divisão de Engenharia do Município, que poderá exigir informações complementares, testes ou análise para embasar Parecer Técnico final à sugestão alternativa apresentada.

Todas as peças gráficas deverão obedecer ao modelo padronizado pela ABNT, devendo ser rubricadas pelo profissional Responsável Técnico da Empresa Contratada. São obrigações da Empreiteira e do seu Responsável Técnico:



- Obediência às Normas da ABNT, especificamente as normas NBR- 5410 (estabelece as condições a que devem satisfazer as instalações elétricas). ABNT NBR 15953, para execução de pavimento intertravado. NR-18 (Condições de Segurança e saúde no trabalho) e das Normas Regulamentadoras do Ministério do Trabalho e Emprego, para a finalidade deste objeto.
- Corrigir, às suas expensas, quaisquer vícios ou defeitos ocorridos na execução da obra, objeto do contrato, responsabilizando-se por quaisquer danos causados ao conveniente, decorrentes de negligência, imperícia ou omissão.
- Empregar operários devidamente uniformizados e especializados nos serviços a serem executados, em número compatível com a natureza e cronograma da obra.
- Na fase de execução da obra, caso sejam verificadas divergências e inconsistências no projeto, comunicar ao ente federado (contratante), que por sua vez comunicará os fatos à Divisão de Engenharia do Município, para que as devidas providências sejam tomadas.
- Manter atualizados no Canteiro de Obra: Diário, Alvará, Certidões, Licenças, evitando interrupções por embargos.
- Estabelecer um serviço ininterrupto de vigilância da obra, até sua entrega definitiva, responsabilizando-se por quaisquer danos decorrentes da execução que porventura venham a ocorrer nela.
- Manter limpo o local da obra, com remoção de lixos e entulhos para fora do canteiro. Providenciar a colocação das placas exigidas pelo Ministério do Desenvolvimento Social e CREA local.
- Apresentar, ao final da obra, toda a documentação prevista no Contrato de Empreitada por Preço Global.
- Para execução da obra, objeto destas especificações, ficará a cargo da Empreiteira o fornecimento de todo o material, mão de obra, leis sociais, equipamentos e tudo o mais que se fizer necessário para o bom andamento e execução de todos os serviços previstos.

FISCALIZAÇÃO

A Fiscalização dos serviços será feita pelo ente federado, por meio do seu Responsável Técnico e preposto, portanto, em qualquer ocasião, a Empreiteira deverá submeter-se ao que for determinado pelo fiscal.

A Empreiteira manterá na obra, à frente dos serviços e como seu preposto, um profissional devidamente habilitado e residente, que a representará integralmente em todos os atos, de modo que todas as comunicações dirigidas pelo ente federado (contratante) ao preposto da Empresa executora terão eficácia plena e total, e serão consideradas como feitas ao próprio empreiteiro. Por outro lado, toda medida tomada pelo seu preposto será considerada como tomada pelo empreiteiro. Ressaltado seja, que o profissional devidamente habilitado, preposto da Empresa executora, deverá estar registrado no CREA local, como Responsável Técnico pela Obra que será edificada.

Poderá a Fiscalização paralisar a execução dos serviços, bem como solicitar que sejam refeitos, quando eles não forem executados de acordo com as especificações, detalhes ou com a boa técnica construtiva. As despesas decorrentes de tais atos serão de inteira responsabilidade da Empreiteira.

A presença da Fiscalização na obra, não exime e sequer diminui a responsabilidade da Empreiteira perante a legislação vigente.

Deverá ser mantido no escritório da obra um jogo completo e atualizado do projeto de arquitetura e dos projetos complementares, as especificações, orçamentos, cronogramas e demais elementos técnicos pertinentes à edificação, que tenham sido aprovados pela Divisão de Engenharia do Município, bem como o Diário de Obra, que será o meio de comunicação entre o Ente Federado (Contratante) e a Empreiteira, no que se refere ao bom andamento da obra.

MATERIAIS E MÃO DE OBRA

As normas aprovadas ou recomendadas, as especificações, os métodos e ensaios, os padrões da Associação Brasileira de Normas Técnicas referentes aos materiais já normalizados, a mão de obra e execução de serviços especificados, serão rigorosamente exigidos.

Em caso de dúvidas sobre a qualidade dos materiais, poderá a Fiscalização exigir análise em instituto oficial, correndo as despesas por conta da Empreiteira.

A guarda e vigilância dos materiais e equipamentos necessários à execução das obras, de propriedade do conveniente, assim como das já construídas e ainda não recebidas definitivamente, serão de total responsabilidade da empreiteira.

~~X~~

INSTALAÇÕES DA OBRA

Ficarão a cargo exclusivo da Empreiteira todas as providências e despesas correspondentes às instalações provisórias da obra, compreendendo o aparelhamento, mão de obra, maquinaria e ferramentas necessárias à execução dos serviços provisórios tais como: barracão; andaimes, tapumes, instalações de sanitários, de luz e telefone, de água etc.

ESPECIFICAÇÕES TÉCNICAS

SERVIÇOS PRELIMINARES

Deverão ser executados, mediante a utilização de equipamentos manuais adequados, a limpeza da área destinada à construção. O material resultante deverá ser retirado da área para que seja colocada a placa com dimensões 2,00 x 3,00m, indicativa da obra em local visível. A obra deverá ser executada e vistoriada por profissional habilitado pelo CREA-MA.

MOVIMENTAÇÃO DE TERRA

Limpeza do terreno de área 65,43m² com raspagem superficial, os cortes são setores de nivelamento do terreno cuja a implantação requer escavação de materiais que constituem o terreno natural desde a profundidade resultante no projeto, até a altura resultante do projeto arquitetônico. Será executada de forma mecanizada com retroescavadeira e compactador de solos de percussão (soquete).

Os serviços de escavação e aterro necessários para execução da obra deverão ser feitos em conformidade com a NBR 9061/85 – (Segurança de Escavação a Céu Aberto) e NBR 5681:2015 – (O controle tecnológico da execução de aterros em obras de edificações).

INSTALAÇÃO ELÉTRICA

A CONTRATADA deverá fornecer e instalar toda a rede elétrica, incluindo 4 postes decorativos em aço tubular com altura 2,5m, 12 luminárias de LED de até 137W para iluminação pública, 150m cabo de cobre flexível de 4mm, 50m de tubo pvc rígido roscável, 3 hastes de aterramento ¾ com conectores, fita isolante, 10 curvas de 45° pvc rígido roscável. Deixando-os em perfeitas condições de funcionamento. Os condutores deverão atender as especificações da NBR's 6880 e 7288 da ABNT e normas vigentes, as instalações elétricas

deverão ser executadas de acordo com as especificações técnicas de projeto, observando todas as prescrições para materiais e execução, conforme normas específicas da ABNT e da concessionária local (EQUATORIAL).

Do quadro geral, localização no padrão de entrada de energia, partirão os alimentadores de energia, que serão em cabos unipolares isolados para 0,6/1,0KV, marca Sintenax ou equivalentes. Estes irão alimentar os quadros de distribuição da obra,

responsáveis pela distribuição de energia nos postes, destinados a alimentar todos os circuitos como, iluminação. Qualquer prescrição que não esteja contida neste memorial e/ou no projeto elétrico, deverá ser consultada a FISCALIZAÇÃO e/ou Equipe Técnica da Prefeitura Municipal (CONTRATANTE)

PAVIMENTAÇÃO

A área da praça deverá ser nivelada de acordo com as cotas indicadas em projeto. O pavimento deverá ser de piso intertravado, com bloco sextavado de 25x25cm com 10cm de espessura, sendo uma área de 241,56m², ao longo de toda a praça deverão ser instalados meios-fios pré-fabricados de concreto, sendo 185,53m. O desnível natural do terreno será visto nas áreas de jardim que serão cobertas por gramas e/ou forração conforme projeto arquitetônico.

PAVIMENTO INTERTRAVADO

O pavimento intertravado é definido como um pavimento flexível cuja estrutura é composta por uma camada de base (ou base e sub-base), seguida por camada de revestimento constituída por peças de concreto justapostas em uma camada de assentamento e cujas juntas entre as peças são preenchidas por material de rejuntamento e o intertravamento do sistema é proporcionado pela contenção. A execução do pavimento intertravado deve cumprir as especificações da norma ABNT NBR 15953.

MEIO-FIO

Serão assentados meios-fios pré-fabricado de concreto em toda a extensão da praça. Os meios-fios serão assentados sobre uma base firme que serve de regularização e apoio, e rejuntados com argamassa de cimento e areia, obedecendo aos alinhamentos, cotas e dimensões indicadas.

O assentamento do meio fio nessa área exigirá o acerto dos ângulos nas laterais, devendo ocorrer o mesmo ajuste para o assentamento das peças com blocos intertravados, pois trata-se de um perímetro circular.

O meio-fio irá delimitar e definir o contorno do passeio, além de servir de guia para a continuidade do mesmo.

PINTURA

A CONTRATADA deverá, antes de aplicar a tinta, preparar a superfície tornando-a limpa, seca, lisa, isenta de graxas, óleos, poeiras, ceras, resinas, sais solúveis e ferrugem, corrigindo-se a porosidade, quando exagerada. Antes da realização da pintura ou aplicação da textura é obrigatória a realização de um teste de coloração, utilizando a base com a cor selecionada pela FISCALIZAÇÃO. Deverá ser preparada uma amostra de cores com as dimensões mínimas de 0,50x1,00m no próprio local a que se destina, para aprovação da FISCALIZAÇÃO. Deverão ser usadas as tintas látex acrílica já preparadas em fábricas, não sendo permitidas composições, salvo se especificadas pelo projeto ou FISCALIZAÇÃO. As tintas aplicadas serão diluídas conforme orientação do fabricante e aplicadas na proporção recomendada. As camadas serão uniformes, sem corrimento, falhas ou marcas de pincéis. Para a execução de qualquer tipo de pintura as superfícies a serem pintadas serão cuidadosamente limpas, escovadas e raspadas, de modo a remover sujeiras, poeiras e outras substâncias estranhas, serão protegidas quando perfeitamente secas e lixadas, cada demão de tinta somente será aplicada quando a precedente estiver perfeitamente seca, devendo-se observar um intervalo de 24 horas entre demãos sucessivas, deverão ser adotadas precauções especiais a fim de evitar respingos de tinta em superfícies não destinadas à pintura, como vidros, ferragens de esquadrias e outras. As superfícies e peças deverão ser protegidas e isoladas com tiras de papel, pano ou outros materiais e os salpicos deverão ser removidos, enquanto a tinta estiver fresca, empregando-se um removedor adequado, sempre que necessário.

A CONTRATADA deverá fornecer e aplicar pintura na cor branco sobre superfície de reboco, com no mínimo duas demãos, conforme indicação no projeto. Em todas as superfícies rebocadas, deverão ser verificadas eventuais trincas ou outras imperfeições visíveis, aplicando-se enchimento de massa, conforme o caso, e lixando-se levemente as áreas que não se encontrem bem niveladas e apumadas. As superfícies deverão estar perfeitamente secas, sem gordura, lixadas e seladas para receber o acabamento.

LETREIRO

ALVENARIA: Será executada toda em tijolos cerâmicos (9x14x19) m. Os tijolos deverão ser de boa qualidade, sem empenos, defeitos, diferenças de medidas e bem recozidos, seu assentamento deverá ser feito com argamassa de cimento e areia. As paredes

deverão obedecer às dimensões dos desenhos e detalhes, e as fiadas deverão ser galgadas por igual, alinhadas, aprumadas e niveladas, com junta de no máximo 1,5cm de espessura.

Toda a tubulação, se existente, será embutida nas paredes e deverão ser envolvidas no seu perímetro, com argamassa de cimento e areia no traço 1:3. Para melhor aderência da alvenaria de tijolos com as superfícies de concreto deverão ser chapiscadas as faces inferiores (fundo de vigas e vergas), com argamassa de cimento e areia grossa, no traço 1:3.

LETREIRO: Deverá ser fixado sobre alvenaria, sendo letreiro em chapa de aço galvanizado, com 50cm de largura, sem pintura ou plotagem em adesivo, conforme o projeto.

CHAPISCO: Todas as alvenarias a serem revestidas com cerâmicas serão previamente chapiscadas, com argamassa de cimento e areia média úmida no traço 1:3. As superfícies deverão ser limpas e adequadamente molhadas antes da aplicação. A espessura máxima do chapisco será de 5mm.

EMBOÇO: Todas as alvenarias internas e externas que serão revestidas com cerâmica, receberão emboço com argamassa no traço 1:1:4 de cimento, cal hidratada e areia grossa. Deverão ser reguados e somente executados após a completa pega dos chapiscos, com espessura de 1,5cm. A aplicação deverá ser feita sobre superfície previamente umedecida. Quando houver necessidade, em casos especiais, aplicar emboço com espessura superior a 2 cm. Recomenda-se aplicá-lo em 02 (duas) camadas, sendo a primeira chapada com colher de pedreiro e a segunda sarrafeada. Os emboços serão fortemente comprimidos contra as superfícies e apresentarão acabamento áspero ou entrecortado de sulcos para facilitar a aderência. Esse objetivo poderá ser alcançado com o emprego de uma tábua, com pregos, conduzida em linhas onduladas, no sentido horizontal, arranhando a superfície do emboço.

CERÂMICA: A CONTRADA deverá fornecer e assentar revestimentos cerâmicos com dimensões mínimas de 10x10cm, cor a serem definidas pela Equipe Técnica da Prefeitura (CONTRATANTE) e nos locais dispostos no projeto arquitetônico e orçamento. A argamassa colante para fixação deverá ser tipo ACII, de primeira qualidade e sua dosagem e preparos executados conforme a especificação do fabricante.

A aplicação da argamassa colante deverá ser feita com desempeno dentado metálico 8,0mm, a mesma deverá ser aplicada no emboço de baixo para cima, formando sulcos verticais na alvenaria.

É obrigatório o uso de martelo de borracha no auxílio do assentamento para evitar a danificação das peças cerâmicas. Antes da aplicação da argamassa colante não será necessária a umidificação da parede (emboço), salvo condições especiais, como exposição ao sol e/ou vento devendo em tais condições ser consultada à FISCALIZAÇÃO.

Os revestimentos deverão ser assentados de baixo para cima sendo que o controle dos prumos vertical e horizontal deverá ser feito com o auxílio de réguas de alumínio e fios de nylon.

Deverá ser observada rigorosamente a uniformização da aplicação dos azulejos nas paredes de uma mesma dependência. Os azulejos deverão ter juntas a prumo não superiores a 3mm, utilizando espaçadores de plásticos. Os azulejos quando cortados deverão ter suas bordas acabadas além de não apresentarem rachaduras ou emendas.

Todos os arremates de arestas vivas deverão ser obrigatoriamente executados de modo a não deixar a face lateral da cerâmica aparente. O rejuntamento deverá ser feito com argamassa pré-fabricada tipo flexível, como no mínimo 12h após o assentamento, removendo logo em seguida o excesso através de uma esponja molhada e um pano seco e limpo.

Não podendo ser utilizadas borrachas e "chinelos". A cor da argamassa para rejuntamento dos azulejos deverá ser definida pela Equipe Técnica da Prefeitura (CONTRATANTE), sendo obrigatoriamente de primeira qualidade, sua dosagem e preparo executados conforme a especificação do fabricante.

SERVIÇOS DIVERSOS

BANCO DE CONCRETO: Deverão ser colocados nas áreas indicadas em projeto arquitetônico, bancos de concreto pré-moldados, com assento e encosto conforme o projeto.

PAISAGISMO

REGULARIZAÇÃO DE SUPERFÍCIE COM REMOÇÃO DE DETRITOS, REGULARIZAÇÃO DO LEITO PARA PLANTIO DE GRAMA: Deverão ser eliminados do local, pragas e ervas daninhas, bem como deverão ser removidos todos os entulhos existentes, após a limpeza deverá ser executado o preparo da terra.

PREPARO PARA PLANTIO: Verificar se toda a área a ser plantada encontra-se limpa e desobstruída de entulhos; Retirar o mato e ervas daninhas, eliminando as raízes; Revolver a terra, eliminando os torrões em toda área de plantio; Verificar a existência de tubulações de elétrica; Demarcar os canteiros, onde serão abertas as covas; Nos locais onde será implantada a vegetação preparar o solo descompactando-o e nivelando-o. Deixar a terra

perfeitamente nivelada conforme nível especificado no projeto, observar a presença de taludes e demais variações do terreno.

PLANTIO DE VEGETAÇÃO: O plantio da vegetação deverá ser executado nas áreas indicadas no projeto arquitetônico e planta de locação, sendo que a formação e plantio dos canteiros ornamentais deverão ser executados após a execução dos meios-fios. As espécies a ser plantadas serão: grama e palmeira imperial.

CARAMANCHÃO

Todo em madeira de lei, sendo a estrutura composta por pilares, vigas e travessas. A fixação das peças da estrutura será com parafusos, porcas e arruelas galvanizadas, conforme projeto. A estrutura deverá ser fixada no solo a uma profundidade indicada em projeto, para isto deve-se proceder a escavação e compactação do mesmo. Toda estrutura de madeira aparente que receber corte de serra, deverá ser realizado um serviço de arredondamento das arestas, com lixadeira rotativa ou plaina, para que se elimine as arestas vivas e farpas de madeira. Pintura: Todo o pergolado, receberá duas demãos de pintura Stain, em tonalidade imbuia.

10.0 GALERIA LATERAL E TRANSVERSAL DA RUA

10.1 ESCAVAÇÃO

Deverá ser executada a escavação manual até a cota definida em projeto para que seja executado os blocos (0,40 x 0,40 x 0,40) m. Deverão ser tomadas medidas adequadas para proteção contra danos aos operários e observadas as prescrições das Normas NR 18 - Condições de Trabalho na Indústria da Construção (MTb). Uso obrigatório de Equipamento de Proteção Individual (EPI).

FUNDAÇÃO

Todo a vala deverá ser escavada manualmente obedecendo as dimensões estabelecidas. Parte do material escavado deverá ser reutilizado para aterro. No fundo das valas deverá ser aplicado um lastro de concreto para proteger a armadura do contato direto com o solo.

CONCRETAGEM: O concreto deverá ser confeccionado em betoneira nas proporções de 1:1,3:1,7 (cimento, areia e brita 01), e deverá ser lançado e adensado de modo que não haja segregação dos agregados.



ALVENARIA / ESTRUTURA

Para o levante da alvenaria a argamassa deverá ser plástica e ter consistência para suportar o peso dos blocos e mantê-los alinhados por ocasião do assentamento. O traço deverá ser determinado em função das características dos materiais locais. Como dosagem inicial, recomenda-se a proporção 1:0,25:4 em volume sendo parte de cimento, cal e areia. O traço deverá ser ajustado, excepcionalmente, observando-se a característica da argamassa quanto a trabalhabilidade. Uso obrigatório de Equipamento de Proteção Individual (EPI).

O serviço será iniciado preferencialmente pelos cantos, com os blocos assentados sobre uma camada de argamassa, previamente estendida, alinhados pelo seu comprimento. A largura do bloco corresponderá à espessura da alvenaria. Caso as dimensões dos blocos a empregar obrigarem a pequenas alterações desta espessura, as modificações nas plantas serão feitas pelo empreiteiro, sujeitas a aprovação da fiscalização, não implicando, porém, qualquer alteração no valor do contrato. Quando os blocos tiverem a face de assentamento vazada, a argamassa para assentamento vazada, a argamassa para assentamento da fiada seguinte deverá ser colocada com auxílio de uma régua, com que se cobrirá os furos dos blocos e se impedirá que escorra por eles. As nervuras transversais não levarão argamassa. Os blocos da fiada seguinte serão assentados, fazendo-se coincidir os furos com os da fiada inferior e tendo cuidado de desencontrar a junta vertical, de modo a garantir a amarração dos blocos. Deverá ser utilizado prumo de pedreiro para alinhamento vertical da alvenaria. Entre os dois cantos ou extremos já levantados, esticar-se á uma linha que servirá de guia, garantindo-se o prumo e horizontalidade da fiada. As juntas entre os blocos deverão ser uniformes com espessura de 10 mm.

PISO

O item será composto pelo fornecimento de concreto usinado com fck 25 MPa, além dos materiais, acessórios, mão-de-obra e equipamentos necessários para o lançamento do concreto e a execução do piso completo, em seguida executado a impermeabilização.

LAJE DE CONCRETO - TAMPA

Será Tampa confeccionada em concreto armado, $f_{ck}=25$ Mpa, espessura de 10 cm com as dimensões mostradas em projeto. A concretagem da tampa deverá ser realizada em local plano e impermeável, previamente molhado. Somente após decorridos 3 dias, é que será permitido a remoção da tampa do seu local de concretagem para a sua posição definitiva.

REVESTIMENTO

Toda a alvenaria a ser revestida será chapiscada depois de convenientemente limpa e umedecida. O chapisco será executado com argamassa de cimento e areia peneirada, com traço de 1:3 e ter espessura máxima de 5mm. Serão chapiscadas também todas as superfícies lisas de concreto, montantes, vergas e outros elementos da estrutura que ficarão em contato com a alvenaria. Serão de responsabilidade da CONTRATADA todos os materiais, equipamentos e mão-de-obra necessários para a perfeita execução dos serviços acima discriminados.

SERVIÇOS FINAIS

A construção deverá ser entregue em perfeito estado e em condições ideais de acabamento, livre de resquícios de entulhos ou sujeiras que porventura possam comprometer o desempenho estético do resultado final.

12. CONSIDERAÇÕES FINAIS

12.1 GARANTIA E RESPONSABILIDADE

Para execução das instalações deverão ser atendidas todas as exigências do presente memorial e Normas da ABNT.

As exigências aqui formuladas são as mínimas que devem reger a cada caso, devendo prevalecer as Normas da ABNT, e dos fabricantes dos equipamentos, onde se fizerem necessárias e em conformidade com o presente memorial.

As eventuais modificações no projeto, ou substituições dos materiais especificados, poderão ser aceitas desde que solicitadas por escrito e estarem muito bem embasadas e sua aprovação dependerá de análise por parte da fiscalização.

Mesmo que não conste no projeto e respectivo memorial descritivo, entende-se como incluído no orçamento da contratada, todos os materiais, mão de obra, encargos

trabalhistas, taxas, emolumentos etc. para a completa execução dos serviços projetados, assim como rigorosa obediência as prescrições das Normas Técnicas cabíveis, bom acabamento técnico e em pleno e perfeito funcionamento.

EQUIPAMENTOS DE SEGURANÇA

É de inteira responsabilidade da empresa contratada a observação e adoção dos equipamentos de segurança que se fizerem necessários, conforme normas vigentes, visando não permitir a ocorrência de danos físicos e materiais, não só com relação aos seus funcionários, como também, com relação aos usuários em geral do edifício.

A contratada será responsável pela manutenção e pela preservação das condições de segurança da obra, estando obrigada a cumprir as exigências legais determinadas pela administração pública e, em particular, pelas normas de segurança do trabalho nas atividades da construção civil.

A contratada deverá fornecer, entre outros, os seguintes elementos de proteção individual, de uso obrigatório pelos empregados: capacetes de segurança, botas de borracha e sapatos apropriados, máscaras para trabalho de pintura, máscaras e óculos de segurança para solda, luvas de lonas plastificadas ou de Neoprene para o manuseio de solventes, impermeabilizantes e outros materiais corrosivos, luvas de borracha para trabalho em circuitos e equipamentos elétricos, cintos de segurança etc.

MATERIAIS

Todos os materiais a serem utilizados serão novos, de primeira qualidade, resistentes e adequados à finalidade que se destinam. Deverão obedecer às especificações do presente memorial, as normas da ABNT, no que couber, e na falta destas ter suas características reconhecidas em certificados ou laudos emitidos por laboratórios tecnológicos idôneos.

NOTA: Caso a contratada utilize materiais cuja qualidade seja duvidosa (marcas desconhecidas no mercado para o tipo de material especificado), caberá à mesma

comprovar, através de testes, estarem os mesmos de acordo com as normas técnicas, inclusive no que se refere à qualidade, ficando as respectivas despesas por conta da contratada, se solicitado pela fiscalização da contratante

Cantanhede, agosto de 2022.

Welane Patrícia

Welane Patrícia Nunes Do Nascimento
Engenheira Civil
CREA: ° 111583494-0

Objeto/ obra = Construção de Unidades de Ensino - Local/ Implantação = Zona Urbana
Proponente/ Proprietário = Prefeitura Municipal de Cantanhede - MA

Obra: Construção da Praça da Igreja - Travessa da Borboleta

Planilha Orçamentária Resumida

Item	Descrição	Total	Peso (%)
1	SERVIÇO PRELIMINAR	5.613,53	2,85 %
2	MOVIMENTAÇÃO DE TERRA	8.600,15	4,37 %
3	INSTALAÇÃO ELÉTRICA	17.000,79	8,64 %
4	PAVIMENTAÇÃO	36.754,96	18,67 %
5	PINTURA	597,84	0,30 %
6	LETREIRO	3.972,66	2,02 %
7	SERVIÇO DIVERSOS	13.310,30	6,76 %
8	PAISAGISMO	1.544,68	0,78 %
9	CAMARACHÃO DE MADEIRA	17.584,22	8,93 %
10	GALERIA LATERAL E TRANSVERSAL DA RUA	90.319,76	45,88 %
11	SERVIÇOS FINAIS	1.549,75	0,79 %

Welane Patrícia
CREA nº 111583494-0

Welane Patrícia
WELANE PATRÍCIA NUNES DO NASCIMENTO
ENG CIVIL FISCAL: CREA - MA N.º 111583494-0

Total sem BDI	158.468,55
Total do BDI	38.380,09
Total Geral	196.848,64

Obra: Construção da Praça da Igreja - Travessa da Borboleta

Memória de Cálculo

Item	Descrição	Und	Quant.	Memória de Cálculo
1	SERVIÇO PRELIMINAR			
1.1	PLACA DE OBRA EM CHAPA AÇO GALVANIZADO, INSTALADA - REV 02_01/2022	m²	6,0	= 3*2
1.2	LIMPEZA MANUAL DE TERRENO COM VEGETAÇÃO RASTEIRA, INCLUINDO ROÇAGEM E QUEIMA	m²	327,19	= Retirado do projeto
2	MOVIMENTAÇÃO DE TERRA			
2.1	LIMPEZA MANUAL DO TERRENO (C/ RASPAGEM SUPERFICIAL)	m²	65,43	= Retirado do projeto
2.2	ATERRO MECANIZADO DE VALA COM RETROESCAVADEIRA (CAPACIDADE DA CAÇAMBA DA RETRO: 0,26 M³ / POTÊNCIA: 88 HP), LARGURA ATÉ 0,8 M, PROFUNDIDADE ATÉ 1,5 M, COM AREIA PARA ATERRO. AF_05/2016	m³	98,14	= Retirado do projeto
2.3	COMPACTADOR DE SOLOS DE PERCUSSÃO (SOQUETE) COM MOTOR A GASOLINA 4 TEMPOS, POTÊNCIA 4 CV - MATERIAIS NA OPERAÇÃO. AF_08/2015	H	48,0	= Retirado do projeto
3	INSTALAÇÃO ELÉTRICA			
3.1	POSTE DECORATIVO PARA JARDIM EM AÇO TUBULAR, H = *2,5* M, SEM LUMINÁRIA - FORNECIMENTO E INSTALAÇÃO. AF_11/2019	UN	4,0	= Retirado do projeto
3.2	LUMINÁRIA DE LED PARA ILUMINAÇÃO PÚBLICA, DE 98 W ATÉ 137 W - FORNECIMENTO E INSTALAÇÃO. AF_08/2020	UN	12,0	= Retirado do projeto
3.3	CABO DE COBRE FLEXÍVEL ISOLADO, 4 MM², ANTI-CHAMA 0,6/1,0 KV, PARA CIRCUITOS TERMINAIS - FORNECIMENTO E INSTALAÇÃO. AF_12/2015	M	150,0	= Retirado do projeto
3.4	TUBO PVC RÍGIDO ROSCÁVEL D = 1"	m	50,0	= Retirado do projeto
3.5	HASTE DE ATERRAMENTO 3/4" PARA SPDA - FORNECIMENTO E INSTALAÇÃO. IAF_12/2017	UN	3,0	= Retirado do projeto
3.6	CONECTOR CABO-HASTE EM BRONZE NATURAL PARA 2 CABOS COBRE DE 16MM² A 70MM² COM GRAMPO "U" E PORCAS DE AÇO GALV. REF: TEL-583 OU SIMILAR - FORNECIMENTO E INSTALAÇÃO	un	3,0	= Retirado do projeto
3.7	FITA ISOLANTE (ROLO 20M) 3/4" - FORNECIMENTO	Un	2,0	= Retirado do projeto
3.8	CURVA 45 GRAUS PVC RÍGIDO ROSCÁVEL - FORNECIMENTO E INSTALAÇÃO	UNID	10,0	= Retirado do projeto
4	PAVIMENTAÇÃO			
4.1	EXECUÇÃO DE PAVIMENTO EM PISO INTERTRAVADO, COM BLOCO SEXTAVADO DE 25 X 25 CM, ESPESSURA 10 CM. AF_12/2015	m²	241,56	= Área retirado do projeto
4.2	ASSENTAMENTO DE GUIA (MEIO-FIO) EM TRECHO RETO, CONFECCIONADA EM CONCRETO PRÉ-FABRICADO, DIMENSÕES 100X15X13X20 CM (COMPRIMENTO X BASE INFERIOR X BASE SUPERIOR X ALTURA), PARA URBANIZAÇÃO INTERNA DE EMPREENDIMENTOS. AF_06/2016_P	M	185,53	= Perímetro Praça 21,91 31,94 30,81 84,48 Área gramada I 7,31 10,55 10,75 28,61 Área gramada II 5,22 7,74 9,04 22 Área gramada III 5,45 9,22 7,53 22,2 Meio fio das árvores 2,3,14 1,5 9,42 28,26 185,53
5	PINTURA			
5.1	APLICAÇÃO MANUAL DE PINTURA COM TINTA LÁTEX ACRÍLICA EM PAREDES, DUAS DEMÃOS. AF_08/2014	m²	37,11	= Pintura meio fio 185,530,2 37,11
6	LETREIRO			
6.1	ALVENARIA DE VEDAÇÃO DE BLOCOS CERÂMICOS FURADOS NA HORIZONTAL DE 9X19X19 CM (ESPESSURA 9 CM) E ARGAMASSA DE ASSENTAMENTO COM PREPARO EM BETONEIRA. AF_12/2021	m²	5,6	= Alvenaria Letreiro 617 5,60
6.2	LETREIRO EM CHAPA GALVANIZADA L=50CM, SEM PINTURA OU PLOTAGEM EM ADESIVO	m	14,0	= Quantidades de letras
6.3	CHAPISCO APLICADO EM ALVENARIA (COM PRESENÇA DE VÃOS) E ESTRUTURAS DE CONCRETO DE FACHADA, COM COLHER DE PEDREIRO. ARGAMASSA TRAÇO 1:3 COM PREPARO EM BETONEIRA 400L. AF_06/2014	m²	7,1	= Todo Letreiro
6.4	EMBOÇO, PARA RECEBIMENTO DE CERÂMICA, EM ARGAMASSA TRAÇO 1:2:8, PREPARO MANUAL, APLICADO MANUALMENTE EM FACES INTERNAS DE PAREDES, PARA AMBIENTE COM ÁREA ENTRE 5M2 E 10M2, ESPESSURA DE 20MM, COM EXECUÇÃO DE TALISCAS. AF_06/2014	m²	7,1	= Todo Letreiro
6.5	REVESTIMENTO CERÂMICO PARA PAREDE, 10 X 10 CM, TECNÓGRES, LINHA BRILHANTE, REF. BR10070 OU SIMILAR, APLICADO COM ARGAMASSA INDUSTRIALIZADA AC-III, REJUNTADO, EXCLUSIVE REGULARIZAÇÃO DE BASE OU EMBOÇO - REV 04	m²	7,1	= Todo Letreiro
7	SERVIÇO DIVERSOS			
7.1	BANCO DE CONCRETO PRÉ-MOLDADO COM ENCOSTO E PINTURA (PADRÃO EMURB)	un	10,0	= 10 unidades
8	PAISAGISMO			

Handwritten signature

Handwritten mark

8.1	PLANTIO DE GRAMA EM PLACAS. AF_05/2018	m ²	70,05 = 18 + 18,30 + 33,75
8.2	FORNECIMENTO E PLANTIO DE PALMEIRA MINI IMPERIAL, MÉDIA	un	2,0 = 2 unidades
9 CAMARACHÃO DE MADEIRA			
9.1	PILAR E VIGAS DE MADEIRA, SEÇÃO 10X18CM A 20X20CM, EM MASSARANDUBA, ANGELIM OU MADEIRA DE LEI	m ³	1,77 = 0,58 + 1,09 + 0,11
10 GALERIA LATERAL E TRANSVERSAL DA RUA			
10.1 ESCAVAÇÃO			
10.1.1	ESCAVAÇÃO MANUAL DE VALA COM PROFUNDIDADE MENOR OU IGUAL A 1,30 M. AF_02/2021	m ³	14,24 = $=(45,43 + 16,17) \times 1,50 \times 0,10 + 5,00 \times 1,00 \times 1,00$
10.1.2	ATERRO MANUAL DE ÁREAS, SEM AQUISIÇÃO DE MATERIAL, COM ESPALHAMENTO E COMPACTAÇÃO	m ³	2,95 = $= 5,00 \times 1,00 \times 0,30 + 1,45$
10.2 FUNDAÇÃO			
10.2.1	ESCAVAÇÃO MANUAL PARA BLOCO DE COROAMENTO OU SAPATA (INCLUINDO ESCAVAÇÃO PARA COLOCAÇÃO DE FÔRMAS). AF_05/2017	m ³	1,35 = $=(45,43 + 16,17 + 5,00) \times 2,50 = 25,00 \times 2,00 = 50,00 \text{ und}$ $= 50,00 \times (0,30 \times 0,30 \times 0,30) \text{ m}$
10.2.2	CONCRETO SIMPLES FABRICADO NA OBRA, FCK=25 MPA, LANÇADO E ADENSADO	m ³	1,35 = 1,35
10.3 ALVENARIA / ESTRUTURA			
10.3.1	ALVENARIA BLOCO CONCRETO ESTRUTURAL 14X19X39CM, FBK ATÉ 6 MPA, ESP = 10,14M, GROUTEADA FCK 21MPA, ARMADA VERT. 3/8" C/13, HOR. 5/16" C/20	m ³	133,2 = $=(45,43 + 16,17 + 5,00) \times 2,00 \times 1,00$
10.3.2	ARMAÇÃO DE PILAR OU VIGA DE UMA ESTRUTURA CONVENCIONAL DE CONCRETO ARMADO EM UMA EDIFICAÇÃO TÉRREA OU SOBRADO UTILIZANDO AÇO CA-50 DE 10,0 MM - MONTAGEM. AF_12/2015	KG	100,0 = $= 50,00 \times 1,00 \times 2,00$
10.3.3	FABRICAÇÃO DE FÔRMA PARA PILARES E ESTRUTURAS SIMILARES, EM CHAPA DE MADEIRA COMPENSADA PLASTIFICADA, E = 18 MM. AF_09/2020	m ²	4,5 = 4,50
10.3.4	CONCRETO SIMPLES FABRICADO NA OBRA, FCK=25 MPA, LANÇADO E ADENSADO	m ³	1,5 = $= 50,00 \times 0,20 \times 0,15 \times 1,00$
10.4 PISO			
10.4.1	LASTRO DE CONCRETO MAGRO, APLICADO EM PISOS, LAJES SOBRE SOLO OU RADIERS, ESPESURA DE 3 CM. AF_07/2016	m ²	66,6 = $=(45,43 + 16,17 + 5,00) \times 1,00$
10.4.2	FORNECIMENTO E INSTALAÇÃO DE TELA AÇO SOLDADA NERVURADA CA-60, Q-283, MALHA 10X10CM, FERRO 6,02MM (4,48 KG/M ²), PAINEL 2,45X6,0M, TELCON OU SIMILAR	m ²	66,6 = 66,60
10.4.3	CONCRETO SIMPLES FABRICADO NA OBRA, FCK=25 MPA, LANÇADO E ADENSADO	m ³	6,6 = $= 66,60 \times 0,10$
10.4.4	IMPERMEABILIZAÇÃO DE SUPERFÍCIE COM MANTA ASFÁLTICA, UMA CAMADA, INCLUSIVE APLICAÇÃO DE PRIMER ASFÁLTICO, E=3MM. AF_06/2018	m ²	66,6 = 66,60
10.5 LAJE DE CONCRETO - TAMPA			
10.5.1	FABRICAÇÃO DE FÔRMA PARA LAJES, EM CHAPA DE MADEIRA COMPENSADA PLASTIFICADA, E = 18 MM. AF_09/2020	m ²	66,6 = 66,60
10.5.2	FORNECIMENTO E INSTALAÇÃO DE TELA AÇO SOLDADA NERVURADA CA-60, Q-196, MALHA 10X10CM, FERRO 5,0MM (3,11 KG/M ²), PAINEL 2,45X6,0M, TELCON OU SIMILAR	m ²	66,6 = 66,60
10.5.3	CONCRETO SIMPLES FABRICADO NA OBRA, FCK=25 MPA, LANÇADO E ADENSADO	m ³	6,6 = 6,60
10.6 REVESTIMENTO			
10.6.1	CHAPISCO APLICADO EM ALVENARIAS E ESTRUTURAS DE CONCRETO INTERNAS, COM COLHER DE PEDREIRO. ARGAMASSA TRAÇO 1:3 COM PREPARO EM BETONEIRA 400L. AF_06/2014	m ²	266,4 = $= 133,20 \times 2,00$
10.6.2	IMPERMEABILIZAÇÃO DE PAREDES COM ARGAMASSA DE CIMENTO E AREIA, COM ADITIVO IMPERMEABILIZANTE, E = 2CM. AF_06/2018	m ²	266,4 = $= 133,20 \times 2,00$
11 SERVIÇOS FINAIS			
11.1	PINTURA DE MEIO-FIO COM TINTA BRANCA A BASE DE CAL (CAIÇÃO). AF_05/2021	M	580,0 = $\text{extensão} \times \text{quantidade de meio fio}$ $290,0 \text{ m} \times 2$
11.2	LIMPEZA GERAL	m ²	241,56 = Área completa

Welane Patrícia
 WELANE PATRICIA NUNES DO NASCIMENTO
 ENG CIVIL FISCAL- CREA - MA N.º 111583494-0

Welane Patrícia
 CREA nº111583494-0

X

Obra: Construção da Praça da Igreja - Travessa da Borboleta

Orçamento Sintético

Item	Código	Banco	Descrição	Und	Quant.	Valor Unit	Valor Unit com BDI	Total	Peso (%)
1			SERVIÇO PRELIMINAR					5.613,53	2,85 %
1.1	51	ORSE	PLACA DE OBRA EM CHAPA AÇO GALVANIZADO, INSTALADA - REV 02_01/2022	m²	6	531,88	660,75	3.964,50	2,01 %
1.2	3	ORSE	LIMPEZA MANUAL DE TERRENO COM VEGETAÇÃO RASTEIRA, INCLUINDO ROÇAGEM E QUEIMA	m²	327,19	4,06	5,04	1.649,03	0,84 %
2			MOVIMENTAÇÃO DE TERRA					8.600,15	4,37 %
2.1	73948/016	SINAPI	LIMPEZA MANUAL DO TERRENO (C/ RASPAGEM SUPERFICIAL)	m²	65,43	3,97	4,93	322,56	0,16 %
2.2	94338	SINAPI	ATERRO MECANIZADO DE VALA COM RETROESCAVADEIRA (CAPACIDADE DA CAÇAMBA DA RETRO: 0,26 M³ / POTÊNCIA: 88 HP), LARGURA ATÉ 0,8 M, PROFUNDIDADE ATÉ 1,5 M, COM AREIA PARA ATERRO. AF_05/2016	m³	98,14	64,28	79,85	7.836,47	3,98 %
2.3	91532	SINAPI	COMPACTADOR DE SOLOS DE PERCUSSÃO (SOQUETE) COM MOTOR A GASOLINA 4 TEMPOS, POTÊNCIA 4 CV - MATERIAIS NA OPERAÇÃO. AF_08/2015	H	48	7,40	9,19	441,12	0,22 %
3			INSTALAÇÃO ELÉTRICA					17.000,79	8,64 %
3.1	100619	SINAPI	POSTE DECORATIVO PARA JARDIM EM AÇO TUBULAR, H = *2,5* M, SEM LUMINÁRIA - FORNECIMENTO E INSTALAÇÃO. AF_11/2019	UN	4	595,11	739,30	2.957,20	1,50 %
3.2	101657	SINAPI	LUMINÁRIA DE LED PARA ILUMINAÇÃO PÚBLICA, DE 98 W ATÉ 137 W - FORNECIMENTO E INSTALAÇÃO. AF_08/2020	UN	12	642,17	797,76	9.573,12	4,86 %
3.3	91929	SINAPI	CABO DE COBRE FLEXÍVEL ISOLADO, 4 MM², ANTI-CHAMA 0,6/1,0 KV, PARA CIRCUITOS TERMINAIS - FORNECIMENTO E INSTALAÇÃO. AF_12/2015	M	150	7,48	9,29	1.393,50	0,71 %
3.4	1213	ORSE	TUBO PVC RÍGIDO ROSCÁVEL D = 1"	m	50	37,05	46,02	2.301,00	1,17 %

Handwritten signature

3.5	96986	SINAPI	HASTE DE ATERRAMEN /4 PARA SPDA - FORNECIMENTO E INSTALAÇÃO. AF_12/2017	UN	3	145,39	180,61	541,83	0,28 %
3.6	10907	ORSE	CONECTOR CABO-HASTE EM BRONZE NATURAL PARA 2 CABOS COBRE DE 16MM² A 70MM² COM GRAMPO "U" E PORCAS DE AÇO GALV.REF:TEL-583 OU SIMILAR - FORNECIMENTO E INSTALAÇÃO	un	3	8,34	10,36	31,08	0,02 %
3.7	4014	ORSE	FITA ISOLANTE (ROLO 20M) 3/4" - FORNECIMENTO	Un	2	14,60	18,13	36,26	0,02 %
3.8	CPU - 01	Próprio	CURVA 45 GRAUS PVC RÍGIDO ROSCÁVEL - FORNECIMENTO E INSTALAÇÃO	UNID	10	13,43	16,68	166,80	0,08 %
4			PAVIMENTAÇÃO					36.754,96	18,67 %
4.1	92395	SINAPI	EXECUÇÃO DE PAVIMENTO EM PISO INTERTRAVADO, COM BLOCO SEXTAVADO DE 25 X 25 CM, ESPESSURA 10 CM. AF_12/2015	m²	241,56	82,52	102,51	24.762,31	12,58 %
4.2	94275	SINAPI	ASSENTAMENTO DE GUIA (MEIO-FIO) EM TRÉCHO RETO, CONFECCIONADA EM CONCRETO PRÉ-FABRICADO, DIMENSÕES 100X15X13X20 CM (COMPRIMENTO X BASE INFERIOR X BASE SUPERIOR X ALTURA), PARA URBANIZAÇÃO INTERNA DE EMPREENDIMENTOS. AF_06/2016_P	M	185,53	52,04	64,64	11.992,65	6,09 %
5			PINTURA					597,84	0,30 %
5.1	88489	SINAPI	APLICAÇÃO MANUAL DE PINTURA COM TINTA LÁTEX ACRÍLICA EM PAREDES, DUAS DEMÃOS. AF_06/2014	m²	37,11	12,97	16,11	597,84	0,30 %
6			LETREIRO					3.972,66	2,02 %
6.1	103328	SINAPI	ALVENARIA DE VEDAÇÃO DE BLOCOS CERÂMICOS FURADOS NA HORIZONTAL DE 9X19X19 CM (ESPESSURA 9 CM) E ARGAMASSA DE ASSENTAMENTO COM PREPARO EM BETONEIRA. AF_12/2021	m²	5,6	75,34	93,59	524,10	0,27 %
6.2	10709	ORSE	LETREIRO EM CHAPA GALVANIZADA L=50CM, SEM PINTURA OU PLOTAGEM EM ADESIVO	m	14	136,42	169,47	2.372,58	1,21 %
6.3	87905	SINAPI	CHAPISCO APLICADO EM ALVENARIA (COM PRESENÇA DE VÃOS) E ESTRUTURAS DE CONCRETO DE FACHADA, COM COLHER DE PEDREIRO. ARGAMASSA TRAÇO 1:3 COM PREPARO EM BETONEIRA 400L. AF_06/2014	m²	7,1	7,23	8,98	63,75	0,03 %
6.4	87532	SINAPI	EMBOÇO, PARA RECEBIMENTO DE CERÂMICA, EM ARGAMASSA TRAÇO 1:2:8, PREPARO MANUAL, APLICADO MANUALMENTE EM FACES INTERNAS DE PAREDES, PARA AMBIENTE COM ÁREA ENTRE 5M2 E 10M2, ESPESSURA DE 20MM, COM EXECUÇÃO DE TALISCAS. AF_06/2014	m²	7,1	32,11	39,89	283,21	0,14 %
6.5	7607	ORSE	REVESTIMENTO CERÂMICO PARA PAREDE, 10 X 10 CM, TECNOGRES, LINHA BRILHANTE, REF. BR10070 OU SIMILAR, APLICADO COM ARGAMASSA INDUSTRIALIZADA AC-III, REJUNTADO, EXCLUSIVE REGULARIZAÇÃO DE BASE OU EMBOÇO - REV 04	m²	7,1	82,66	102,68	729,02	0,37 %
7			SERVIÇO DIVERSOS					13.310,30	6,76 %

A

(Handwritten signature)

7.1	3223	ORSE	BANCO DE CONCRETO P MOLDADO COM ENCOSTO E PINTURA (PADRÃO EMURB)	un	10	1.071,43	1.331,03	13.310,30	6,76 %
8			PAISAGISMO					1.544,68	0,78 %
8.1	98504	SINAPI	PLANTIO DE GRAMA EM PLACAS. AF_05/2018	m²	70,05	15,24	18,93	1.326,04	0,67 %
8.2	8814	ORSE	FORNECIMENTO E PLANTIO DE PALMEIRA MINI IMPERIAL, MÉDIA	un	2	88,00	109,32	218,64	0,11 %
9			CAMARACHÃO DE MADEIRA					17.584,22	8,93 %
9.1	134	ORSE	PILAR E VIGAS DE MADEIRA, SEÇÃO 10X18CM A 20X20CM, EM MASSARANDUBA, ANGELIN OU MADEIRA DE LEI	m³	1,77	7.996,94	9.934,59	17.584,22	8,93 %
10			GALERIA LATERAL E TRANSVERSAL DA RUA					90.319,76	45,88 %
10.1			ESCAVAÇÃO					1.291,68	0,66 %
10.1.1	93358	SINAPI	ESCAVAÇÃO MANUAL DE VALA COM PROFUNDIDADE MENOR OU IGUAL A 1,30 M. AF_02/2021	m³	14,24	62,90	78,14	1.112,71	0,57 %
10.1.2	71	ORSE	ATERRO MANUAL DE ÁREAS, SEM AQUISIÇÃO DE MATERIAL, COM ESPALHAMENTO E COMPACTAÇÃO	m³	2,95	48,84	60,67	178,97	0,09 %
10.2			FUNDAÇÃO					1.005,98	0,51 %
10.2.1	96523	SINAPI	ESCAVAÇÃO MANUAL PARA BLOCO DE COROAMENTO OU SAPATA (INCLUINDO ESCAVAÇÃO PARA COLOCAÇÃO DE FÔRMAS). AF_06/2017	m³	1,35	73,91	91,81	123,94	0,06 %
10.2.2	9399	ORSE	CONCRETO SIMPLES FABRICADO NA OBRA, FCK=25 MPA, LANÇADO E ADENSADO	m³	1,35	525,94	653,37	882,04	0,45 %
10.3			ALVENARIA / ESTRUTURA					38.349,40	19,48 %
10.3.1	12688	ORSE	ALVENARIA BLOCO CONCRETO ESTRUTURAL 14X19X39CM, FBK ATÉ 6 MPA, ESP = 0,14M, GROUTEADA FCK 21MPA, ARMADA VERT. 3/8" C/13, HOR. 5/16" C/20	m²	133,2	206,81	256,92	34.221,74	17,38 %
10.3.2	92778	SINAPI	ARMAÇÃO DE PILAR OU VIGA DE UMA ESTRUTURA CONVENCIONAL DE CONCRETO ARMADO EM UMA EDIFICAÇÃO TÉRREA OU SOBRADO UTILIZANDO AÇO CA-50 DE 10,0 MM - MONTAGEM. AF_12/2015	KG	100	14,60	18,13	1.813,00	0,92 %
10.3.3	92264	SINAPI	FABRICAÇÃO DE FÔRMA PARA PILARES E ESTRUTURAS SIMILARES, EM CHAPA DE MADEIRA COMPENSADA PLASTIFICADA, E = 18 MM. AF_09/2020	m²	4,5	238,74	296,58	1.334,61	0,68 %
10.3.4	9399	ORSE	CONCRETO SIMPLES FABRICADO NA OBRA, FCK=25 MPA, LANÇADO E ADENSADO	m³	1,5	525,94	653,37	980,05	0,50 %
10.4			PISO					19.296,56	9,80 %

CAAP

10.4.1	95240	SINAPI	LASTRO DE CONCRETO FERRO, APLICADO EM PISOS, LAJES SOBRE SOLO OU RADIERS, ESPESSURA DE 3 CM. AF_07/2016	m²	66,6	14,82	18,41	1.226,10	0,62 %
10.4.2	3639	ORSE	FORNECIMENTO E INSTALAÇÃO DE TELA AÇO SOLDADA NERVURADA CA-60, Q-283, MALHA 10X10CM, FERRO 6.02MM (4,48 KG/M2), PAINEL 2,45X6,0M, TELCON OU SIMILAR	m²	66,6	74,37	92,38	6.152,50	3,13 %
10.4.3	9399	ORSE	CONCRETO SIMPLES FABRICADO NA OBRA, FCK=25 MPA, LANÇADO E ADENSADO	m³	6,6	525,94	653,37	4.312,24	2,19 %
10.4.4	98546	SINAPI	IMPERMEABILIZAÇÃO DE SUPERFÍCIE COM MANTA ASFÁLTICA, UMA CAMADA, INCLUSIVE APLICAÇÃO DE PRIMER ASFÁLTICO, E=3MM. AF_06/2018	m²	66,6	91,93	114,20	7.605,72	3,86 %
10.5			LAJE DE CONCRETO - TAMPA					17.263,94	8,77 %
10.5.1	92268	SINAPI	FABRICAÇÃO DE FÔRMA PARA LAJES, EM CHAPA DE MADEIRA COMPENSADA PLASTIFICADA, E = 18 MM. AF_09/2020	m²	66,6	112,62	139,90	9.317,34	4,73 %
10.5.2	3638	ORSE	FORNECIMENTO E INSTALAÇÃO DE TELA AÇO SOLDADA NERVURADA CA-60, Q-196, MALHA 10X10CM, FERRO 5.0MM (3,11 KG/M2), PAINEL 2,45X6,0M, TELCON OU SIMILAR	m²	66,6	43,93	54,57	3.634,36	1,85 %
10.5.3	9399	ORSE	CONCRETO SIMPLES FABRICADO NA OBRA, FCK=25 MPA, LANÇADO E ADENSADO	m³	6,6	525,94	653,37	4.312,24	2,19 %
10.6			REVESTIMENTO					13.112,20	6,66 %
10.6.1	87879	SINAPI	CHAPISCO APLICADO EM ALVENARIAS E ESTRUTURAS DE CONCRETO INTERNAS, COM COLHER DE PEDREIRO. ARGAMASSA TRAÇO 1:3 COM PREPARO EM BETONEIRA 400L. AF_06/2014	m²	266,4	3,49	4,33	1.153,51	0,59 %
10.6.2	98561	SINAPI	IMPERMEABILIZAÇÃO DE PAREDES COM ARGAMASSA DE CIMENTO E AREIA, COM ADITIVO IMPERMEABILIZANTE, E = 2CM. AF_06/2018	m²	266,4	36,14	44,89	11.958,69	6,08 %
11			SERVIÇOS FINAIS					1.549,75	0,79 %
11.1	102498	SINAPI	PINTURA DE MEIO-FIO COM TINTA BRANCA A BASE DE CAL (CAIAÇÃO). AF_05/2021	M	580	1,22	1,51	875,80	0,44 %
11.2	2450	ORSE	LIMPEZA GERAL	m²	241,56	2,25	2,79	673,95	0,34 %

Welane Patrícia
WELANE PATRICIA NUNES DO NASCIMENTO
ENG CIVIL FISCAL:CREA - MA N.º 111583494-0

Welane Patrícia
CREA nº111583494-0

Total sem BDI
Total do BDI
Total Geral

158.468,55
38.380,09
196.848,64

R

Obra: Construção da Praça da Igreja - Travessa da Borboleta

Cronograma Físico e Financeiro

Item	Descrição	Total Por Etapa	30 DIAS	60 DIAS	90 DIAS	120 DIAS	150 DIAS	180 DIAS
1	SERVIÇO PRELIMINAR	100,00%	100,00%					
		5.613,53	5.613,53					
2	MOVIMENTAÇÃO DE TERRA	100,00%	100,00%					
		8.600,15	8.600,15					
3	INSTALAÇÃO ELÉTRICA	100,00%				30,00%	30,00%	40,00%
		17.000,79				5.100,24	5.100,24	6.800,32
4	PAVIMENTAÇÃO	100,00%			30,00%	30,00%	40,00%	
		36.754,96			11.026,49	11.026,49	14.701,98	
5	PINTURA	100,00%						100,00%
		597,84						597,84
6	LETREIRO	100,00%		50,00%	50,00%			
		3.972,66		1.986,33	1.986,33			
7	SERVIÇO DIVERSOS	100,00%					50,00%	50,00%
		13.310,30					6.655,15	6.655,15
8	PAISAGISMO	100,00%					50,00%	50,00%
		1.544,68					772,34	772,34
9	CAMARACHÃO DE MADEIRA	100,00%		50,00%	50,00%			
		17.584,22		8.792,11	8.792,11			
10	GALERIA LATERAL E TRANSVERSAL DA RUA	100,00%	25,00%	25,00%	25,00%	25,00%		
		90.319,76	22.579,94	22.579,94	22.579,94	22.579,94		
11	SERVIÇOS FINAIS	100,00%						100,00%
		1.549,75						1.549,75
Porcentagem			18,69%	16,95%	22,55%	19,66%	13,83%	8,32%
Custo			36.793,62	33.358,38	44.384,87	38.706,67	27.229,71	16.375,40
Porcentagem Acumulado			18,69%	35,64%	58,19%	77,85%	91,68%	100,0%
Custo Acumulado			36.793,62	70.152,00	114.536,86	153.243,53	180.473,24	196.848,64

Welane Patrícia
WELANE PATRICIA NUNES DO NASCIMENTO
ENG CIVIL FISCAL:CREA - MA N.º 111583494-0

Welane Patrícia
CREA nº111583494-0

K

Obra: Construção da Praça da Igreja - Travessa da Borboleta

Curva ABC de Serviços

Código	Banco	Descrição	Tipo	Und	Quant.	Valor Unit	Total	Peso (%)	Peso Acumulado (%)
12688	ORSE	ALVENARIA BLOCO CONCRETO ESTRUTURAL 14X19X39CM, FBK ATÉ 6 MPA, ESP = 0,14M, GROUTADA FCK 21MPA, ARMADA VERT. 3/8" C/13, HOR. 5/16" C/20	Conversão InfoWOrc	m²	133,2	256,92	34.221,74	17,38	17,38
92395	SINAPI	EXECUÇÃO DE PAVIMENTO EM PISO INTERTRAVADO, COM BLOCO SEXTAVADO DE 25 X 25 CM, ESPESSURA 10 CM. AF_12/2015	PAVI - PAVIMENTAÇÃO	m²	241,56	102,51	24.762,31	12,58	29,96
134	ORSE	PILAR E VIGAS DE MADEIRA, SEÇÃO 10X18CM A 20X20CM, EM MASSARANDUBA, ANGELIN OU MADEIRA DE LEI	Escoramento em Edificações	m³	1,77	9.934,59	17.584,22	8,93	38,90
3223	ORSE	BANCO DE CONCRETO PRE-MOLDADO COM ENCOSTO E PINTURA (PADRÃO EMURB)	Conversão InfoWOrc	un	10,0	1.331,03	13.310,30	6,76	45,66
94275	SINAPI	ASSENTAMENTO DE GUIA (MEIO-FIO) EM TRECHO RETO, CONFECCIONADA EM CONCRETO PRÉ-FABRICADO, DIMENSÕES 100X15X13X20 CM (COMPRIMENTO X BASE INFERIOR X BASE SUPERIOR X ALTURA), PARA URBANIZAÇÃO INTERNA DE EMPREENDIMENTOS. AF_06/2016_P	DROP - DRENAGEM/OBRAS DE CONTENÇÃO / POÇOS DE VISITA E CAIXAS	M	185,53	64,64	11.992,65	6,09	51,75
98561	SINAPI	IMPERMEABILIZAÇÃO DE PAREDES COM ARGAMASSA DE CIMENTO E AREIA, COM ADITIVO IMPERMEABILIZANTE, E = 2CM. AF_06/2018	IMPE - IMPERMEABILIZAÇÕES E PROTEÇÕES DIVERSAS	m²	266,4	44,89	11.958,69	6,08	57,83
9399	ORSE	CONCRETO SIMPLES FABRICADO NA OBRA, FCK=25 MPA, LANÇADO E ADENSADO	Concreto Simples	m³	16,05	653,37	10.486,58	5,33	63,15
101657	SINAPI	LUMINÁRIA DE LED PARA ILUMINAÇÃO PÚBLICA, DE 98 W ATÉ 137 W - FORNECIMENTO E INSTALAÇÃO. AF_08/2020	INEL - INSTALAÇÃO ELÉTRICA/VELETRIFICAÇÃO E ILUMINAÇÃO EXTERNA	UN	12,0	797,76	9.573,12	4,86	68,02
92268	SINAPI	FABRICAÇÃO DE FÓRMA PARA LAJES, EM CHAPA DE MADEIRA COMPENSADA PLASTIFICADA, E = 18 MM. AF_09/2020	FUES - FUNDAÇÕES E ESTRUTURAS	m²	66,6	139,90	9.317,34	4,73	72,75
94338	SINAPI	ATERRO MECANIZADO DE VALA COM RETROSCAVADEIRA (CAPACIDADE DA CAÇAMBA DA RETRO: 0,26 M³ / POTÊNCIA: 88 HP), LARGURA ATÉ 0,8 M, PROFUNDIDADE ATÉ 1,5 M, COM AREIA PARA ATERRO. AF_05/2016	MOVT - MOVIMENTO DE TERRA	m³	98,14	79,85	7.836,47	3,98	76,73
98546	SINAPI	IMPERMEABILIZAÇÃO DE SUPERFÍCIE COM MANTA ASFÁLTICA, UMA CAMADA, INCLUSIVE APLICAÇÃO DE PRIMER ASFÁLTICO, E=3MM. AF_06/2018	IMPE - IMPERMEABILIZAÇÕES E PROTEÇÕES DIVERSAS	m²	66,6	114,20	7.605,72	3,86	80,59

Handwritten signature

Handwritten mark

3639	ORSE	FORNECIMENTO E INSTALAÇÃO DE TELA AÇO SOLDADA NERVURADA CA-60, Q-283, MALHA 10X10CM, FERRO 6.02MM (4,11 KG/M2), PAINEL 2,45X6,0M, TELCON OU SIMILAR	Armaduras Convencionais	m ²	66,6	92,38	6.152,50	3,13	83,72
51	ORSE	PLACA DE OBRA EM CHAPA AÇO GALVANIZADO, INSTALADA - REV 02_01/2022	Mobilização / Instalações Provisórias / Desmobilização	m ²	6,0	660,75	3.964,50	2,01	85,73
3638	ORSE	FORNECIMENTO E INSTALAÇÃO DE TELA AÇO SOLDADA NERVURADA CA-60, Q-196, MALHA 10X10CM, FERRO 5.0MM (3,11 KG/M2), PAINEL 2,45X6,0M, TELCON OU SIMILAR	Armaduras Convencionais	m ²	66,6	54,57	3.634,36	1,85	87,58
100619	SINAPI	POSTE DECORATIVO PARA JARDIM EM AÇO TUBULAR, H = *2,5* M, SEM LUMINÁRIA - FORNECIMENTO E INSTALAÇÃO. AF_11/2019	INEL - INSTALAÇÃO ELÉTRICA/ELETRIFICAÇÃO E ILUMINAÇÃO EXTERNA	UN	4,0	739,30	2.957,20	1,50	89,08
10709	ORSE	LETREIRO EM CHAPA GALVANIZADA L=50CM, SEM PINTURA OU PLOTAGEM EM ADESIVO	Diversos	m	14,0	169,47	2.372,58	1,21	90,29
1213	ORSE	TUBO PVC RÍGIDO ROSCÁVEL D = 1"	Tubos e Conexões de PVC Rígido Roscável	m	50,0	46,02	2.301,00	1,17	91,46
92778	SINAPI	ARMAÇÃO DE PILAR OU VIGA DE UMA ESTRUTURA CONVENCIONAL DE CONCRETO ARMADO EM UMA EDIFICAÇÃO TERREA OU SOBRADO UTILIZANDO AÇO CA-50 DE 10,0 MM - MONTAGEM. AF_12/2015	FUES - FUNDAÇÕES E ESTRUTURAS	KG	100,0	18,13	1.813,00	0,92	92,38
3	ORSE	LIMPEZA MANUAL DE TERRENO COM VEGETAÇÃO RASTEIRA, INCLUINDO ROÇAGEM E QUEIMA	Serviços Iniciais de Obras Cíveis	m ²	327,19	5,04	1.649,03	0,84	93,22
91929	SINAPI	CABO DE COBRE FLEXÍVEL ISOLADO, 4 MM ² , ANTI-CHAMA 0,6/1,0 KV, PARA CIRCUITOS TERMINAIS - FORNECIMENTO E INSTALAÇÃO. AF_12/2015	INEL - INSTALAÇÃO ELÉTRICA/ELETRIFICAÇÃO E ILUMINAÇÃO EXTERNA	M	150,0	9,29	1.393,50	0,71	93,92
92264	SINAPI	FABRICAÇÃO DE FÓRMA PARA PILARES E ESTRUTURAS SIMILARES, EM CHAPA DE MADEIRA COMPENSADA PLASTIFICADA, E = 18 MM. AF_09/2020	FUES - FUNDAÇÕES E ESTRUTURAS	m ²	4,5	296,58	1.334,61	0,68	94,60
98504	SINAPI	PLANTIO DE GRAMA EM PLACAS. AF_05/2018	URBA - URBANIZAÇÃO	m ²	70,05	18,93	1.326,04	0,67	95,27
95240	SINAPI	LASTRO DE CONCRETO MAGRO, APLICADO EM PISOS, LAJES SOBRE SOLO OU RADIEIS, ESPESURA DE 3 CM. AF_07/2016	FUES - FUNDAÇÕES E ESTRUTURAS	m ²	66,6	18,41	1.226,10	0,62	95,90
87879	SINAPI	CHAPISCO APLICADO EM ALVENARIAS E ESTRUTURAS DE CONCRETO INTERNAS, COM COLHER DE PEDREIRO. ARGAMASSA TRAÇO 1:3 COM PREPARO EM BETONEIRA 400L. AF_06/2014	REVE - REVESTIMENTO E TRATAMENTO DE SUPERFÍCIES	m ²	266,4	4,33	1.153,51	0,59	96,48
93358	SINAPI	ESCAVAÇÃO MANUAL DE VALA COM PROFUNDIDADE MENOR OU IGUAL A 1,30 M. AF_02/2021	MOVT - MOVIMENTO DE TERRA	m ³	14,24	78,14	1.112,71	0,57	97,05
102498	SINAPI	PINTURA DE MEIO-FIO COM TINTA BRANCA A BASE DE CAL (CAIAXÃO). AF_05/2021	PINT - PINTURAS	M	580,0	1,51	875,80	0,44	97,49
7607	ORSE	REVESTIMENTO CERÂMICO PARA PAREDE, 10 X 10 CM, TECNÓGRES, LINHA BRILHANTE, REF. BR10070 OU SIMILAR, APLICADO COM ARGAMASSA INDUSTRIALIZADA AC-III, REJUNTADO, EXCLUSIVE REGULARIZAÇÃO DE BASE OU EMBOÇO - REV 04	Azulejos e Cerâmicas	m ²	7,1	102,68	729,02	0,37	97,86

[Assinatura]

[Assinatura]

2450	ORSE	LIMPEZA GERAL	Limpeza	m ²	241,56	2,79	673,95	0,34	98,21
88489	SINAPI	APLICAÇÃO MANUAL DE PINTURA COM TINTA LÁTEX ACRÍLICA EM PAREDES, DUAS DEMÃO. AF_06/2014	PINT - PINTURAS	m ²	37,11	16,11	597,84	0,30	98,51
96986	SINAPI	HASTE DE ATERRAMENTO 3/4 PARA SPDA - FORNECIMENTO E INSTALAÇÃO. AF_12/2017	INEL - INSTALAÇÃO ELÉTRICA/VELETRIFICAÇÃO E ILUMINAÇÃO EXTERNA	UN	3,0	180,61	541,83	0,28	98,79
103328	SINAPI	ALVENARIA DE VEDAÇÃO DE BLOCOS CERÂMICOS FURADOS NA HORIZONTAL DE 9X19X19 CM (ESPESSURA 9 CM) E ARGAMASSA DE ASSENTAMENTO COM PREPARO EM BETONEIRA. AF_12/2021	PARE - PAREDES/PAINÉIS	m ²	5,6	93,59	524,10	0,27	99,05
91532	SINAPI	COMPACTADOR DE SOLOS DE PERCUSSÃO (SOQUETE) COM MOTOR A GASOLINA 4 TEMPOS, POTÊNCIA 4 CV - MATERIAIS NA OPERAÇÃO. AF_08/2015	CHOR - CUSTOS HORÁRIOS DE MÁQUINAS E EQUIPAMENTOS	H	48,0	9,19	441,12	0,22	99,28
73948/016	SINAPI	LIMPEZA MANUAL DO TERRENO (C) RASPAGEM SUPERFICIAL)	SEDI - SERVIÇOS DIVERSOS	m ²	65,43	4,93	322,56	0,16	99,44
87532	SINAPI	EMBOÇO, PARA RECEBIMENTO DE CERÂMICA, EM ARGAMASSA TRAÇO 1:2:8, PREPARO MANUAL, APLICADO MANUALMENTE EM FACES INTERNAS DE PAREDES, PARA AMBIENTE COM ÁREA ENTRE 5M2 E 10M2, ESPESSURA DE 20MM, COM EXECUÇÃO DE TALISCAS. AF_06/2014	REVE - REVESTIMENTO E TRATAMENTO DE SUPERFÍCIES	m ²	7,1	39,89	283,21	0,14	99,58
8814	ORSE	FORNECIMENTO E PLANTIO DE PALMEIRA MINI IMPERIAL, MÉDIA	Paisagismo	un	2,0	109,32	218,64	0,11	99,69
71	ORSE	ATERRO MANUAL DE ÁREAS, SEM AQUISIÇÃO DE MATERIAL, COM ESPALHAMENTO E COMPACTAÇÃO	Aterros / Reaterros / Compactações	m ³	2,95	60,67	178,97	0,09	99,79
CPU - 01	Próprio	CURVA 45 GRAUS PVC RÍGIDO ROSCÁVEL - FORNECIMENTO E INSTALAÇÃO	ASTU - ASSENTAMENTO DE TUBOS E PECAS	UNID	10,0	16,68	166,80	0,08	99,87
96523	SINAPI	ESCAVAÇÃO MANUAL PARA BLOCO DE COROAMENTO OU SAPATA (INCLUINDO ESCAVAÇÃO PARA COLOCAÇÃO DE FÓRMAS). AF_06/2017	MOVTV - MOVIMENTO DE TERRA	m ³	1,35	91,81	123,94	0,06	99,93
87905	SINAPI	CHAPISCO APLICADO EM ALVENARIA (COM PRESENÇA DE VÃOS) E ESTRUTURAS DE CONCRETO DE FACHADA, COM COLHER DE PEDREIRO ARGAMASSA TRAÇO 1:3 COM PREPARO EM BETONEIRA 400L. AF_06/2014	REVE - REVESTIMENTO E TRATAMENTO DE SUPERFÍCIES	m ²	7,1	8,98	63,75	0,03	99,97
4014	ORSE	FITA ISOLANTE (ROLO 20M) 3/4" - FORNECIMENTO	Pontos de Suprimento de Energia Convencionais	Un	2,0	18,13	36,26	0,02	99,98
10907	ORSE	CONECTOR CABO-HASTE EM BRONZE NATURAL PARA 2 CABOS COBRE DE 16MM ² A 70MM ² COM GRAMPO "U" E PORCAS DE AÇO GALV.REF:TEL-583 OU SIMILAR - FORNECIMENTO E INSTALAÇÃO	Entrada em Baixa Tensão	un	3,0	10,36	31,08	0,02	100,00

Total sem BDI
Total do BDI
Total Geral

158.468,55
38.380,09
196.848,64

Welane Patrícia
WELANE PATRÍCIA NUNES DO NASCIMENTO
ENG CIVIL FISCAL:CREA - MA N.º 111583494-0

Welane Patrícia
CREA n.º 111583494-0

X

Obra: Construção da Praça da Igreja - Travessa da Borboleta

Composições Analíticas com Preço Unitário - Composições Principais

3.8	Código	Banco	Descrição	Tipo	Und	Quant.	Valor Unit.	Total	
Composição	CPU - 01	Próprio	CURVA 45 GRAUS PVC RÍGIDO ROSCÁVEL - FORNECIMENTO E INSTALAÇÃO	ASTU - ASSENTAMENTO DE TUBOS E PECAS	UNID	1,0000000	13,43	13,43	
Composição Auxiliar	88267	SINAPI	ENCANADOR OU BOMBEIRO HIDRÁULICO COM ENCARGOS COMPLEMENTARES	SEDI - SERVIÇOS DIVERSOS	H	0,5000000	20,73	10,36	
Insumo	10952	SEINFRA	CURVA DE PVC RÍGIDO PARA ELETRODUTO DE 1"	Material	UN	1,0000000	3,07	3,07	
				MO sem LS =>	4,24	LS =>	4,79	MO com LS =>	9,03
				Valor do BDI =>	3,25			Valor com BDI =>	16,68

Welane Patrícia

CREA nº111583494-0

Welane Patrícia
WELANE PATRÍCIA NUNES DO NASCIMENTO
ENG CIVIL FISCAL-CREA - MA N.º 111583494-0

Composições Auxiliares

Total sem BDI
Total do BDI
Total Geral

158.468,55
38.380,09
196.848,64

Obra: Construção da Praça da Igreja - Travessa da Borboleta

COMPOSIÇÃO DE B.D.I.

Item componente do BDI	Construção de Edifícios			Rodovias e Ferrovias - Infra Urbana, praças, calçadas, etc.			Abastecimento de Água, Coleta de Esgoto			Fornecimento de materiais e equipamentos			Construção e Manutenção de Estações e Redes de Distribuição de Energia Elétrica			Portuárias, Marítimas e Fluviais		
	1º Q	Médio	3º Q	1º Q	Médio	3º Q	1º Q	Médio	3º Q	1º Q	Médio	3º Q	1º Q	Médio	3º Q	1º Q	Médio	3º Q
Administração Central (AC)	3,00	4,00	5,50	3,80	4,01	4,67	3,43	4,93	6,71	1,50	3,45	4,49	5,29	5,92	7,93	4,00	5,52	7,65
Seguro (S) e Garantia (G)	0,80	0,80	1,00	0,32	0,40	0,74	0,28	0,49	0,75	0,30	0,48	0,82	0,25	0,51	0,58	0,81	1,22	1,99
Risco	0,97	1,27	1,27	0,50	0,56	0,97	1,00	1,39	1,74	0,56	0,85	0,89	1,00	1,48	1,97	1,46	2,32	3,16
Despesas Financeiras (DF)	0,59	1,23	1,39	1,02	1,11	1,21	0,94	0,99	1,17	0,85	0,35	1,11	1,01	1,07	1,11	0,94	1,02	1,33
Lucro (L)	6,16	7,40	8,96	6,54	7,30	8,69	6,74	9,04	9,40	3,50	5,11	6,22	8,00	8,31	9,51	7,14	8,40	10,43
Impostos (I) - PIS, COFINS, ISSQN	8,65																	
Contribuição Previdenciária (P) - CPRB	0,00																	

Conforme Legislação Específica

Alíquota definida pela lei 12.844/13 (CPRB - contribuição previdenciária sobre a recolla bruta).

Observações
1) Preencher apenas a coluna % Informado (Coluna B)
2) Os Tributos normalmente aplicáveis são: PIS (0,65%), COFINS (3,00%) e ISS (variável até 5,00% conforme o município).
3) O cálculo do BDI se baseia na fórmula abaixo utilizada pelo Acórdão 2622/13 do TCU.
B.D.I. = 25,00%
Fórmula Utilizada:
$BDI = \left[\frac{(1 + AC + G + R) * (1 + DF) * (1 + L)}{1 - I} - 1 \right] * 100$

Observações sobre os % Informados no cálculo do BDI, neste caso:

OS VALORES % INFORMADO ENQUADRAM-SE NOS LIMITES DO ACÓRDÃO 2622/13-TCU

OS VALORES % INFORMADO DE AC.S.G.R. E DF ESTÃO NOS VALORES MÍNIMOS DOS LIMITES DO ACÓRDÃO 2622/13-TCU-PLENÁRIO

OS VALORES % INFORMADO DE L FOI CONSIDERADO VALOR ABAIXO DO MÍNIMO DO ACÓRDÃO 2622/13-TCU

OS VALORES % INFORMADO DE I FOI CONSIDERADO OS PERCENTUAIS INDICADOS DO ITEM 2) DO CAMPO OBSERVAÇÕES DO ACÓRDÃO 2622/13-TCU

OS VALORES % INFORMADO DE (CPRB) FOI CONSIDERADO O PERCENTUAL INDICADO PELA LEI 12.844/13.

Tipo de Obra	VALORES DE BDI POR TIPO DE OBRA		
	1º Q	Médio	3º Q
Construção de Edifícios	20,34	22,12	25,00
Construção de Rodovias e Ferrovias - Infra Urbana, praças, etc.	19,60	20,97	24,23
Rede de Abastecimento de Água, Coleta de Esgotos	20,76	24,18	26,44
Estações e Redes de Distribuição de Energia Elétrica	24,00	25,84	27,88
Obras Portuárias, Marítimas e Fluviais	22,80	27,48	30,95
Fornecimento de Materiais e Equipamentos	11,10	14,02	16,80

Welane Patrícia
CREA nº111583494-0

Welane Patrícia
WELANE PATRÍCIA NUNES DO NASCIMENTO
ENG CIVIL FISCAL-CREA - MA N.º 111583494-0

Acórdão:

64.1. para alguns tipos de obras como construção e reforma de edifícios, ou saneamento e obras hidráulicas, ou ainda, rodovias e ferroviárias, não há aparente vantagem em se desagregar em dois tipos distintos de obras com BDI's específicos, tendo em vista que cada agrupamento desses possui mais características gerais comuns que diferenças;

Apêndice 10 – Encargos Sociais – Maranhão

MARANHÃO		VIGÊNCIA A PARTIR DE 10/2021			
ENCARGOS SOCIAIS SOBRE A MÃO DE OBRA					
CÓDIGO	DESCRIÇÃO	COM DESONERAÇÃO		SEM DESONERAÇÃO	
		HORISTA %	MENSALISTA %	HORISTA %	MENSALISTA %
GRUPO A					
A1	INSS	0,00%	0,00%	20,00%	20,00%
A2	SESI	1,50%	1,50%	1,50%	1,50%
A3	SENAI	1,00%	1,00%	1,00%	1,00%
A4	INCRA	0,20%	0,20%	0,20%	0,20%
A5	SEBRAE	0,60%	0,60%	0,60%	0,60%
A6	Salário Educação	2,50%	2,50%	2,50%	2,50%
A7	Seguro Contra Acidentes de Trabalho	3,00%	3,00%	3,00%	3,00%
A8	FGTS	8,00%	8,00%	8,00%	8,00%
A9	SECONCI	1,00%	1,00%	1,00%	1,00%
A	Total	17,80%	17,80%	37,80%	37,80%
GRUPO B					
B1	Repouso Semanal Remunerado	17,87%	Não Incide	17,87%	Não Incide
B2	Ferjados	3,95%	Não Incide	3,95%	Não Incide
B3	Auxílio - Enfermidade	0,85%	0,66%	0,85%	0,66%
B4	13º Salário	10,84%	8,33%	10,84%	8,33%
B5	Licença Paternidade	0,07%	0,06%	0,07%	0,06%
B6	Faltas Justificadas	0,72%	0,56%	0,72%	0,56%
B7	Dias de Chuvas	1,48%	Não Incide	1,48%	Não Incide
B8	Auxílio Acidente de Trabalho	0,10%	0,08%	0,10%	0,08%
B9	Férias Gozadas	9,13%	7,02%	9,13%	7,02%
B10	Salário Maternidade	0,03%	0,02%	0,03%	0,02%
B	Total	45,04%	16,73%	45,04%	16,73%
GRUPO C					
C1	Aviso Prévio Indenizado	4,49%	3,46%	4,49%	3,46%
C2	Aviso Prévio Trabalhado	0,11%	0,08%	0,11%	0,08%
C3	Férias Indenizadas	4,54%	3,49%	4,54%	3,49%
C4	Depósito Rescisão Sem Justa Causa	3,11%	2,39%	3,11%	2,39%
C5	Indenização Adicional	0,38%	0,29%	0,38%	0,29%
C	Total	12,63%	9,71%	12,63%	9,71%
GRUPO D					
D1	Reincidência de Grupo A sobre Grupo B	8,02%	2,98%	17,03%	6,32%
D2	Reincidência de Grupo A sobre Aviso Prévio Trabalhado e Reincidência do FGTS sobre Aviso Prévio Indenizado	0,38%	0,29%	0,40%	0,31%
D	Total	8,40%	3,27%	17,43%	6,63%
TOTAL(A+B+C+D)		85,87%	47,51%	112,90%	70,87%

Fonte: Informação Dias de Chuva – INMET

Welane Patrícia
CREA nº111583494-0

Forma A1-03/2010

1	2	3	4	5	6	7	8	9	10	11	12	13	14	15	16	17	18	19	20	21	22	23	24	25	26	27	28	29	30	31	32	33	34	35	36	37	38	39	40	41	42	43	44	45	46	47	48	49	50	51	52	53	54	55	56	57	58	59	60	61	62	63	64	65	66	67	68	69	70	71	72	73	74	75	76	77	78	79	80	81	82	83	84	85	86	87	88	89	90	91	92	93	94	95	96	97	98	99	100
---	---	---	---	---	---	---	---	---	----	----	----	----	----	----	----	----	----	----	----	----	----	----	----	----	----	----	----	----	----	----	----	----	----	----	----	----	----	----	----	----	----	----	----	----	----	----	----	----	----	----	----	----	----	----	----	----	----	----	----	----	----	----	----	----	----	----	----	----	----	----	----	----	----	----	----	----	----	----	----	----	----	----	----	----	----	----	----	----	----	----	----	----	----	----	----	----	----	----	-----

06 3D Praça
Sem escala

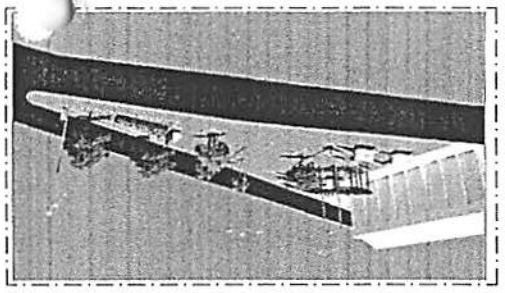

03 Vista Frontal
Esc: 1/50

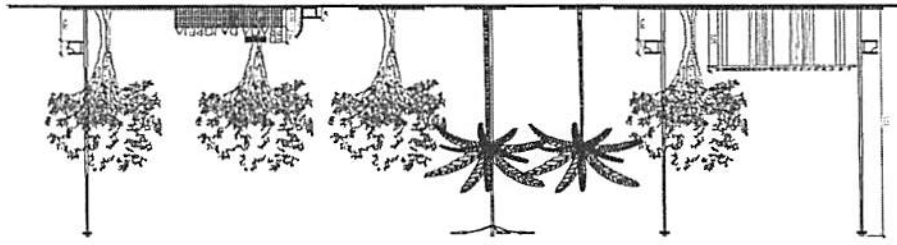

01 Planta Baixa
Esc: 1/100

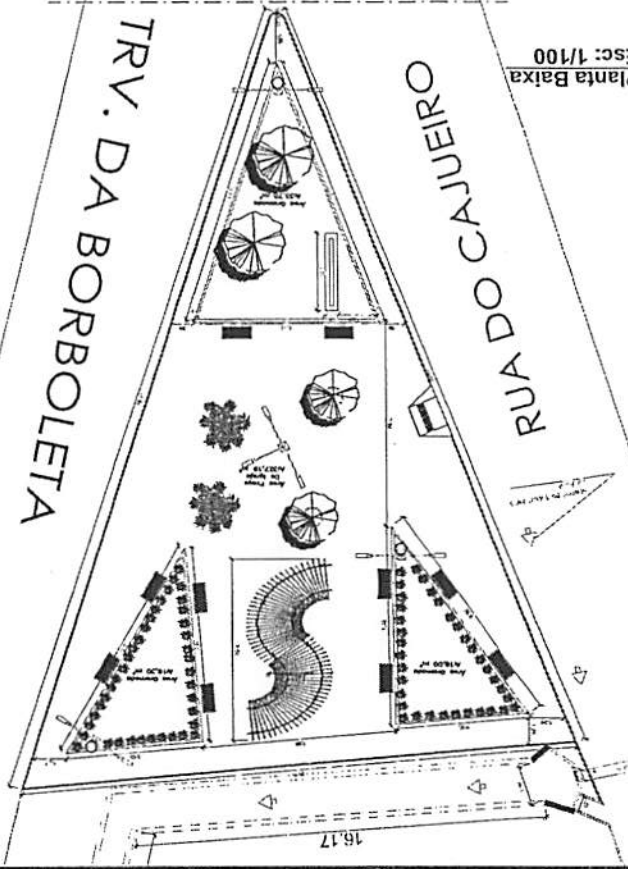

02 Planta de Piso
Esc: 1/100

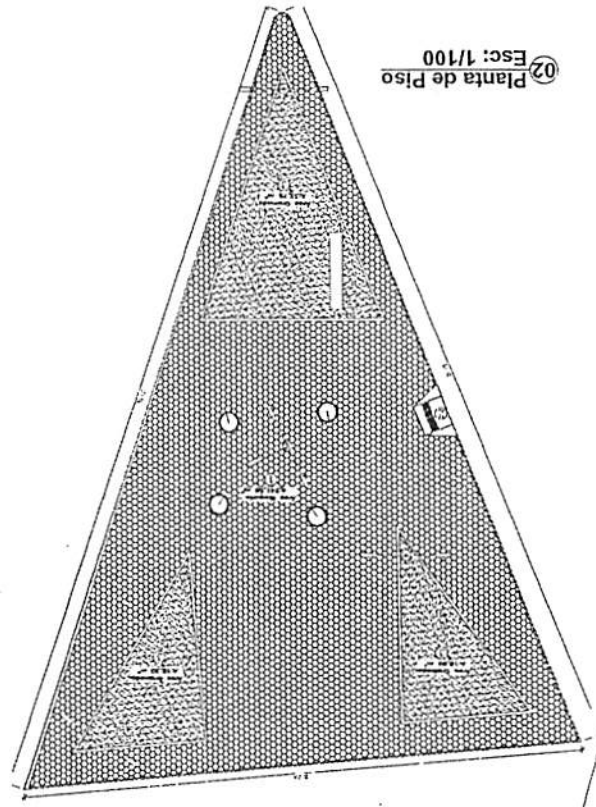

05 3D Praça
Sem escala



04 Detalhamento Letreiro
1/50

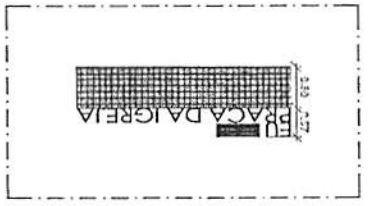

07 3D Praça
Sem escala

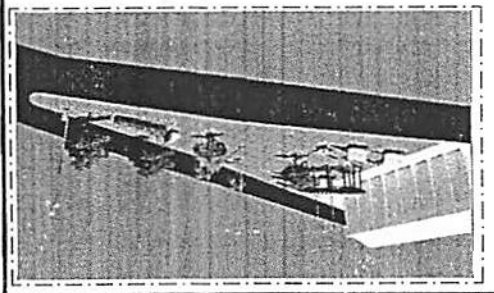

08 Det. Rampa
Esc: 1/50

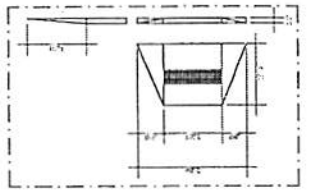

MEMÓRIA DE CÁLCULO

ÁREA	124,56 m²
ALÇOFETE	625 m²
CONCRETO	7025 m³
EPDM	7025 m²

PLANO DE ALÇOFETE

RAMPA E MÃO FRIA EM CONCRETO

QUAMA

INCLUI: 01 - MEMÓRIA DE CÁLCULO

ARQUITETÔNICO

Geometria e Projeto das Laje e Travessia da Borboleta

PLANTA BAIXA, PLANTA DE PISO, VISTA E PERSPECTIVAS

CONTINUIDADE	
PREFEITURA MUNICIPAL DE CONTAGEM - MG	
END. GONÇALVES DE SAUS	
AV. 302 - II	
CEP 32219-02	
JAN/2022	
INDICADA	A1
01/01	



Anotação de Responsabilidade Técnica - ART
Lei nº 6.496, de 7 de dezembro de 1977

CREA-MA

ART OBRA / SERVIÇO
Nº MA20220559080

Conselho Regional de Engenharia e Agronomia do Estado do Maranhão

SUBSTITUIÇÃO à
MA20220536348

1. Responsável Técnico

WELANE PATRICIA NUNES DO NASCIMENTO
Título profissional: ENGENHEIRA CIVIL

RNP: 1115834940
Registro: 1115834940MA

2. Dados do Contrato

Contratante: Município de Cantanhede
RUA PRAÇA PAULO RODRIGUES, Nº 01 CENTRO, CEP: 65465-000
Complemento: PRAÇA PAULO RODRIGUES, Nº 01
Cidade: CANTANHEDE

Bairro: Centro
UF: MA

CPF/CNPJ: 06.156.160/0001-00
Nº: 01
CEP: 65465000

Contrato: Não especificado

Valor: R\$ 3.000,00

Ação Institucional: Agricultura familiar

Celebrado em:

Tipo de contratante: Pessoa Jurídica de Direito Público

3. Dados da Obra/Serviço

RUA Rua Travessa da Borboleta SN

Complemento: Centro

Cidade: CANTANHEDE

Data de Início: 02/05/2022

Finalidade:

Proprietário: Município de Cantanhede

Bairro: Centro
UF: MA

Nº: 01

CEP: 65465000

Previsão de término: 30/06/2022

Coordenadas Geográficas: -3.636960, -44.380974

Código: Não Especificado

CPF/CNPJ: 06.156.160/0001-00

4. Atividade Técnica

14 - Elaboração

35 - Elaboração de orçamento > TRANSPORTES > INFRAESTRUTURA URBANA > DE PAVIMENTAÇÃO > #4.2.1.3 - EM PARALELEPÍEDO PARA VIAS URBANAS

81 - Projeto Arquitetônico > TRANSPORTES > INFRAESTRUTURA URBANA > DE PAVIMENTAÇÃO > #4.2.1.3 - EM PARALELEPÍEDO PARA VIAS URBANAS

60 - Fiscalização de obra > TRANSPORTES > INFRAESTRUTURA URBANA > DE PAVIMENTAÇÃO > #4.2.1.3 - EM PARALELEPÍEDO PARA VIAS URBANAS

Quantidade

Unidade

241,56

m²

241,56

m²

241,56

m²

Após a conclusão das atividades técnicas o profissional deve proceder a baixa desta ART

5. Observações

ART DE PROJETO, ORÇAMENTO E FISCALIZAÇÃO DA CONSTRUÇÃO DA PRAÇA DA IGREJA - TRAVESSA DA BORBOLETA.

6. Declarações

- Cláusula Compromissória: Qualquer conflito ou litígio originado do presente contrato, bem como sua interpretação ou execução, será resolvido por arbitragem, de acordo com a Lei no. 9.307, de 23 de setembro de 1996, por meio do Centro de Mediação e Arbitragem - CMA vinculado ao Crea-MA, nos termos do respectivo regulamento de arbitragem que, expressamente, as partes declaram concordar.

- Declaro que estou cumprindo as regras de acessibilidade previstas nas normas técnicas da ABNT, na legislação específica e no decreto n. 5296/2004.

7. Entidade de Classe

SEM INDICAÇÃO DE ENTIDADE DE CLASSE

WELANE PATRICIA NUNES DO NASCIMENTO:00065948246

Assinatura digital de WELANE PATRICIA NUNES DO NASCIMENTO em conformidade com a Lei nº 11.741/2008, em conformidade com o Decreto nº 7.724/2011, assinada em 15/08/2022 às 10:52:44 por: WELANE PATRICIA NUNES DO NASCIMENTO. CPF: 000.659.482-46. Endereço: Rua 222, nº 18, FLS 22, Pq. Planaltina, São Luís - MA.

8. Assinaturas

Declaro serem verdadeiras as informações acima

WELANE PATRICIA NUNES DO NASCIMENTO - CPF: 000.659.482-46

_____ de _____ de _____
Local data

Município de Cantanhede - CNPJ: 06.156.160/0001-00

9. Informações

* A ART é válida somente quando quitada, mediante apresentação do comprovante do pagamento ou conferência no site do Crea.

10. Valor

Esta ART é isenta de taxa

Registrada em: 15/08/2022

A autenticidade desta ART pode ser verificada em: <https://crea-ma.sitac.com.br/publico/>, com a chave: c9877
Impresso em: 15/08/2022 às 10:52:44 por: lp: 167.13.37.69

www.creama.org.br
Tel: (98) 2106-8300

faleconosco@creama.org.br
Fax: (98) 2106-8300

CREA-MA
Conselho Regional de Engenharia e Agronomia do Estado do Maranhão





PREFEITURA MUNICIPAL DE CANTANHEDE
COMISSÃO PERMANENTE DE LICITAÇÃO

TOMADA DE PREÇOS Nº 009/2022
ANEXO II
(PAPEL TIMBRADO DO LICITANTE)

CARTA CREDENCIAL

A empresa _____, CNPJ nº _____, com sede na _____, neste ato representado pelo(s) Sr.(a) _____ (diretores ou sócios, com qualificação completa nome, RG, CPF, nacionalidade, estado civil, profissão e endereço), pelo presente instrumento de mandato, nomeia e constitui, seu(s) Procurador(es) o Senhor(es) _____ (nome, RG, CPF, nacionalidade, estado civil, profissão e endereço), a quem confere(m) amplos poderes para, junto a Prefeitura Municipal de Cantanhede, praticar os atos necessários à representação da outorgante na licitação na modalidade de TOMADA DE PREÇOS nº 009/2022, usando dos recursos legais e acompanhando-os, conferindo-lhes, ainda, poderes especiais para ofertar proposta no caso de beneficiário da Lei Complementar nº 123/2006, declarar a intenção de interpor recurso, renunciar ao direito de interposição de recursos, transigir, desistir, firmar compromissos ou acordos, dando tudo por bom firme e valioso.

(local e data por extenso)

(nome da empresa)
(Nome e assinatura de seu representante legal)



**PREFEITURA MUNICIPAL DE CANTANHEDE
COMISSÃO PERMANENTE DE LICITAÇÃO**

**TOMADA DE PREÇOS Nº 009/2022
ANEXO III
(PAPEL TIMBRADO DO LICITANTE)**

**DECLARAÇÃO DE ENQUADRAMENTO COMO MICROEMPRESA E EMPRESA DE
PEQUENO PORTE**

A/O _____ (razão social do licitante), inscrita no CNPJ sob o nº _____, sediada na _____ (endereço completo), representada pelo(a) Sr.(a) _____, R.G. nº _____, CPF nº _____, **D E C L A R A**, para os fins do disposto na Lei Complementar nº 123/2006, sob as sanções administrativas cabíveis e sob as penas da lei, que se enquadra como:

MICROEMPRESA, conforme inc. I do art. 3º da Lei Complementar nº 123/2006.

EMPRESA DE PEQUENO PORTE, conforme inc. II do art. 3º da Lei Complementar nº 123/2006.

A licitante **D E C L A R A**, ainda, que não se enquadra em qualquer das hipóteses de exclusão no § 4 do art. 3º da mencionada lei, estando apta, portanto, a exercer o direito de preferência como critério de desempate no procedimento licitatório da TOMADA DE PREÇOS em epígrafe, realizado pela Prefeitura Municipal de Cantanhede.

OBS: ASSINALAR COM “X” UMA DAS OPÇÕES

(local e data por extenso)

(nome da empresa)
(nome e assinatura do representante legal ou procurador)



**PREFEITURA MUNICIPAL DE CANTANHEDE
COMISSÃO PERMANENTE DE LICITAÇÃO**

**TOMADA DE PREÇOS Nº 009/2022
ANEXO IV
(PAPEL TIMBRADO DO LICITANTE)**

DECLARAÇÃO DE MANUTENÇÃO DO RESPONSÁVEL TÉCNICO

A Empresa _____, CNPJ n.º _____, por seu representante legal, declara perante a Prefeitura Municipal de Cantanhede, que o Sr. _____ (nome e profissão), CREA n.º _____, será indicado como responsável técnico pela execução do objeto desta licitação e será mantido nessa condição até o recebimento definitivo do objeto, caso seja vencedora do certame.

Declara, ainda, que, se inevitável, a substituição será feita por profissional com qualificação técnica igual ou superior à do substituído e com prévia anuência da Prefeitura Municipal de Cantanhede/MA.

(local e data por extenso)

(nome da empresa)
(nome e assinatura do representante legal ou procurador)





PREFEITURA MUNICIPAL DE CANTANHEDE
COMISSÃO PERMANENTE DE LICITAÇÃO

TOMADA DE PREÇOS Nº 009/2022
ANEXO V
(PAPEL TIMBRADO DO LICITANTE)

DECLARAÇÃO DA EMPRESA DE QUE TOMOU CONHECIMENTO DAS
CONDIÇÕES EM QUE SE DESENVOLVERÃO OS TRABALHOS

Declaro que tenho pleno conhecimento das condições e peculiaridades inerentes à natureza dos trabalhos, diante do conhecimento das especificações Técnicas definidas no Projeto Básico, **ANEXO I do Edital da TOMADA DE PREÇOS nº 009/2022**, e que assumo total responsabilidade por esse fato e que não utilizará deste para quaisquer questionamentos futuros que ensejem avanços técnicos ou financeiras com a **Prefeitura Municipal de Cantanhede/MA**.

Cidade/Estado, **XXXX** de **XXXX** de **XXXX**.

Nome e Assinatura do Representante Legal da Empresa



PREFEITURA MUNICIPAL DE CANTANHEDE COMISSÃO PERMANENTE DE LICITAÇÃO

TOMADA DE PREÇOS Nº 009/2022
ANEXO VI

MODELO DE CARTA DE FIANÇA BANCÁRIA PARA GARANTIA DE EXECUÇÃO CONTRATUAL

1. Pela presente, o (a) (nome da instituição fiadora) com sede em (endereço completo), por seus representantes legais infra-assinados, declara que se responsabiliza como FIADOR e principal pagador, com expressa renúncia dos benefícios estatuídos no Artigo 827, do Código Civil Brasileiro, da empresa (nome da empresa), com sede em (endereço completo), até o limite de R\$ (valor da garantia) (valor por escrito) para efeito de garantia à execução do Contrato nº (número do contrato, formato xx/ano), decorrente do processo licitatório (modalidade e número do instrumento convocatório da licitação – ex.: PE nº xx/ano), firmado entre a AFIANÇADA e a Prefeitura Municipal de Cantanhede/MA para (objeto da licitação).
2. A fiança ora concedida visa garantir o cumprimento, por parte de nossa AFIANÇADA, de todas as obrigações estipuladas no contrato retro mencionado, abrangendo o pagamento de:
 - a) prejuízos advindos do não cumprimento do contrato;
 - b) multas punitivas aplicadas pela FISCALIZAÇÃO ao CONTRATADO;
 - c) prejuízos diretos causados à CONTRATANTE decorrentes de culpa ou dolo durante a execução do contrato;
 - d) obrigações previdenciárias e/ou trabalhistas não honradas pelo CONTRATADO; e
 - e) prejuízos indiretos causados à CONTRATANTE e prejuízos causados a terceiros, decorrentes de culpa ou dolo durante a execução do contrato.
3. Esta fiança é válida por (prazo, contado em dias, correspondente à vigência do contrato) (valor por escrito) dias, contados a partir de (data de início da vigência do contrato), vencendo-se, portanto, em (data).
4. Na hipótese de inadimplemento de qualquer das obrigações assumidas pela AFIANÇADA, o (a) (nome da instituição fiadora) efetuará o pagamento das importâncias que forem devidas, no âmbito e por efeito da presente fiança, até o limite acima estipulado, no prazo de 48 (quarenta e oito) horas, contado do recebimento de comunicação escrita da Prefeitura Municipal de Cantanhede/MA.
5. A comunicação de inadimplemento deverá ocorrer até o prazo máximo de 90 (dias) após o vencimento desta fiança.
6. Nenhuma objeção ou oposição da nossa AFIANÇADA será admitida ou invocada por este FIADOR com o fim de escusar-se do cumprimento da obrigação assumida neste ato e por este instrumento perante a Prefeitura Municipal de Cantanhede/MA.
7. Obriga-se este FIADOR, outrossim, pelo pagamento de quaisquer despesas judiciais e/ou extrajudiciais, bem assim por honorários advocatícios, na hipótese da Prefeitura Municipal de Cantanhede/MA se ver compelido a ingressar em juízo para demandar o cumprimento da obrigação a que se refere a presente fiança.
8. Se, no prazo máximo de 90 (noventa) dias após a data de vencimento desta fiança, o (a) (nome da instituição fiadora) não tiver recebido da Prefeitura Municipal de Cantanhede/MA qualquer comunicação relativa a inadimplemento da AFIANÇADA, ou termo circunstanciado de que a AFIANÇADA cumpriu todas as cláusulas do contrato, acompanhado do original desta Carta de



PREFEITURA MUNICIPAL DE CANTANHEDE COMISSÃO PERMANENTE DE LICITAÇÃO

Fiança, esta fiança será automaticamente extinta, independentemente de qualquer formalidade, aviso, notificação judicial ou extrajudicial, deixando, em consequência, de produzir qualquer efeito e ficando o FIADOR exonerado da obrigação assumida por força deste documento.

9. Declara, ainda, este FIADOR, que a presente fiança está devidamente contabilizada e que satisfaz às determinações do Banco Central do Brasil e aos preceitos da legislação bancária aplicáveis e, que, os signatários deste Instrumento estão autorizados a prestar a presente fiança.

10. Declara, finalmente, que está autorizado pelo Banco Central do Brasil a expedir Carta de Fiança e que o valor da presente se contém dentro dos limites que lhe são autorizados pela referida entidade federal.

(Local e data)

(Instituição garantidora) (Assinaturas autorizadas)



PREFEITURA MUNICIPAL DE CANTANHEDE COMISSÃO PERMANENTE DE LICITAÇÃO

TOMADA DE PREÇOS Nº 009/2022
ANEXO VII
(PAPEL TIMBRADO DO LICITANTE)

DECLARAÇÃO DE SUJEIÇÃO AO EDITAL

Declaramos expressamente que:

Concordamos integralmente e sem qualquer restrição com as condições expressas na TOMADA DE PREÇOS Nº 009/2022, bem assim com as condições de contratação, estabelecidas na minuta do Contrato que nos foi fornecida com o Edital.

Manteremos válida esta Proposta pelo prazo mínimo de 60 (sessenta) dias consecutivos, a contar da data da sua apresentação e abertura.

Temos conhecimento dos locais e das condições de execução dos serviços.

Esclarecemos, finalmente, que o portador desta proposta está autorizado e habilitado a prestar a essa Comissão os esclarecimentos e informações adicionais que forem considerados necessários, bem como, assinar, concordar, desistir, interpor recurso, firmar compromisso e todos os atos inerentes ao procedimento licitatório.

(local e data por extenso)

(nome da empresa)
(nome e assinatura do representante legal ou procurador)



PREFEITURA MUNICIPAL DE CANTANHEDE
COMISSÃO PERMANENTE DE LICITAÇÃO

TOMADA DE PREÇOS Nº 009/2022
ANEXO VIII
(PAPEL TIMBRADO DO LICITANTE)

DECLARAÇÃO DE CUMPRIMENTO DO ART. 7º, XXXIII, DA CF/88

A empresa _____, CNPJ nº _____, representada pelo(a) Sr(a) _____, R.G. nº _____, CPF nº _____, DECLARA, para fins do disposto no inciso V do art. 27 da Lei Federal nº 8.666/1993, que não emprega menor de dezoito anos em trabalho noturno, perigoso ou insalubre e não emprega menor de dezesseis anos, salvo na condição de aprendiz, admitida a partir dos 14 (quatorze) anos, nos termos do inciso XXXIII do Art. 7º da Constituição Federal de 1988.

(local e data por extenso)

(nome da empresa)
(nome e assinatura do representante legal ou procurador)



**PREFEITURA MUNICIPAL DE CANTANHEDE
COMISSÃO PERMANENTE DE LICITAÇÃO**

**TOMADA DE PREÇOS Nº 009/2022
ANEXO IX
(PAPEL TIMBRADO DO LICITANTE)**

CARTA RESUMO DA PROPOSTA DE PREÇOS

À
COMISSÃO PERMANENTE DE LICITAÇÃO - CPL
Praça Paulo Rodrigues, 01, Centro
Cantanhede – Maranhão

Prezados Senhores,

Após examinar e estudar detalhadamente o Edital da Tomada de Preços nº 009/2022 e seus Anexos, apresentamos às Vossas Senhorias nossa Proposta de Preços para execução dos serviços.

A presente proposta foi formulada com base nas especificações, condições técnicas, administrativas e contratuais estabelecidas no Edital da Tomada de Preços nº 009/2022, os quais aceitamos e nos comprometemos a cumprir integralmente.

Declaramos que esta proposta tem validade pelo prazo de (.....) dias, contados da data de abertura das propostas.

O prazo para execução dos serviços é de (.....) dias corridos, a contar da data do recebimento da ordem de serviço.

Conta para depósito dos pagamentos das faturas: Banco:..... Agência:.....
Conta corrente:

VALOR GLOBAL DA PROPOSTA: R\$ (.....).

Declaramos que no preço acima cotado estão computadas todas as despesas com materiais, mão de obra, tributos, impostos, taxas e despesas, seja qual for o seu título ou natureza, incluindo, mas não se limitando a, fretes, encargos sociais, trabalhistas e fiscais, ISS, despesas de viagem, locomoção, estadia, alimentação e quaisquer outras, segundo a legislação em vigor, representando a compensação integral pela prestação dos serviços.

Indicamos como Representante Legal, para assinar o Contrato de execução dos serviços:

Nome completo:

Nacionalidade:

Qualificação Profissional:

Endereço:

Estado Civil:

CPF:

RG:



PREFEITURA MUNICIPAL DE CANTANHEDE COMISSÃO PERMANENTE DE LICITAÇÃO

Cargo/Função que ocupa na Empresa Proponente:

DADOS DA EMPRESA:

RAZÃO SOCIAL:

ENDEREÇO:

C.N.P.J:

Local e data:

<Razão Social da Proponente>

<Assinatura e carimbo do representante legal>





**PREFEITURA MUNICIPAL DE CANTANHEDE
COMISSÃO PERMANENTE DE LICITAÇÃO**

**TOMADA DE PREÇOS Nº 009/2022
ANEXO X
(PAPEL TIMBRADO DO LICITANTE)**

MODELO DE SOLICITAÇÃO DE PAGAMENTO

A(o) Senhor(a)
Gestor(a) da Secretaria Municipal de Finanças

Referente ao Processo nº. _____ / _____

Encaminhamos em anexo a nota fiscal nº _____, no valor total de R\$ _____ (_____) para que seja providenciado pagamento conforme informações abaixo:

EMPRESA:
IDENTIFICAÇÃO DA LICITAÇÃO:
OBJETO:
Nº DA NOTA DE EMPENHO:
Nº DO CONTRATO (SE HOUVER):

**Apresentamos em anexo a seguinte documentação:
(LISTAR OS DOCUMENTOS ANEXADOS)**

Atenciosamente,

(Nome e assinatura do responsável pela empresa)

(local e data por extenso)

(nome da empresa)
(nome e assinatura do representante legal ou procurador)



PREFEITURA MUNICIPAL DE CANTANHEDE COMISSÃO PERMANENTE DE LICITAÇÃO

TOMADA DE PREÇOS Nº 009/2022
ANEXO XI
(PAPEL TIMBRADO DA PREFEITURA)

MINUTA DO CONTRATO

CONTRATO Nº ____/____ QUE ENTRE
SI CELEBRAM O MUNICÍPIO DE
CANTANHEDE, ESTADO DO
MARANHÃO E A EMPRESA

_____, NA FORMA
ABAIXO:

Pelo presente instrumento, de um lado, o Município de Cantanhede, Estado do Maranhão, pessoa jurídica de direito público, por intermédio da sua Prefeitura Municipal, inscrita no CNPJ/MF sob o nº 06.156.160/0001-00 com sede na Praça Paulo Rodrigues, 01, Centro, Cantanhede/MA, neste ato representado pelo Ordenador de Despesas, o Sr.º _____, doravante denominada CONTRATANTE, e, de outro, a empresa _____, com sede _____ (endereço completo), inscrita no CNPJ/MF sob o nº _____ doravante denominada CONTRATADA, representada neste ato pelo seu (cargo) _____, (nome) _____, (nacionalidade) _____, (estado civil) _____, (profissão) _____, (domicílio) _____, (carteira de identidade) _____ (CPF/MF) _____, têm, entre si, justa e acordada a celebração do presente Contrato de execução dos serviços, na forma de execução indireta, regime de empreitada por preço global, sujeitando-se as partes à Lei Federal nº 8.666/1993 e suas alterações e demais legislações aplicáveis à espécie, bem como ao Edital da TOMADA DE PREÇOS nº 009/2022, formalizada nos autos do Processo Administrativo nº 2306001/2022, e aos termos da proposta vencedora, que fazem parte integrante deste Contrato, independentemente de transcrição, mediante as seguintes cláusulas e condições:

CLÁUSULA PRIMEIRA – FUNDAMENTO LEGAL

O presente Contrato tem como fundamento a Lei Federal nº 8.666/93 e suas alterações posteriores, pertinentes e a TOMADA DE PREÇOS nº 009/2022, devidamente homologado pela autoridade competente, tudo parte integrante deste Termo, independente de transcrição.

CLÁUSULA SEGUNDA – OBJETO

O presente CONTRATO tem como objeto a Contratação de empresa de engenharia especializada para Construção de uma Praça, localizada na Travessa da Borboleta, Centro, no Município de Cantanhede/MA, sob a forma de empreitada por preço global, tudo de acordo com os Elementos Técnicos discriminados no Edital da TOMADA DE PREÇOS Nº 009/2022, e demais especificações expressas, e com a Proposta da Empresa contratada, que também passam a fazer parte integrante deste instrumento.

CLÁUSULA TERCEIRA – PREÇO GLOBAL



PREFEITURA MUNICIPAL DE CANTANHEDE COMISSÃO PERMANENTE DE LICITAÇÃO

Para execução total dos serviços, fica ajustado o Preço Global em **RS** _____, de acordo com a Proposta de Preços apresentada pela CONTRATADA.

CLÁUSULA QUARTA – OBRIGAÇÕES DA CONTRATADA

– Caberá à CONTRATADA, além das obrigações previstas no edital e seus anexos:

- a) Conduzir os serviços de acordo com as normas do serviço e as especificações técnicas e, ainda, com estrita observância do instrumento convocatório, do Projeto Básico, da Proposta de Preços e da legislação vigente;
- b) Prestar os serviços no endereço constante da Proposta de Preços;
- c) Prover os serviços ora contratados, com pessoal adequado e capacitado em todos os níveis de trabalho;
- d) Iniciar e concluir os serviços nos prazos estipulados;
- e) Comunicar ao fiscal do contrato, por escrito e tão logo constatado o problema ou a impossibilidade de execução de qualquer obrigação contratual, para a adoção das providências cabíveis;
- f) Responder pelos serviços que executar, na forma do ato convocatório e da legislação aplicável;
- g) Reparar, corrigir, remover, reconstruir ou substituir, no todo ou em parte e às suas expensas, bens ou prestações objeto do contrato em que se verifiquem vícios, defeitos ou incorreções resultantes de execução irregular ou do emprego ou fornecimento de materiais inadequados ou desconformes com as especificações;
- h) Observado o disposto no artigo 68 da Lei 8.666/93, designar e manter preposto, acompanhar e se responsabilizar pela execução dos serviços, inclusive pela regularidade técnica e disciplinar da atuação da equipe disponibilizada para os serviços;
- i) Elaborar relatório mensal sobre a prestação dos serviços, dirigido ao fiscal do contrato, relatando todos os serviços realizados, eventuais problemas verificados e qualquer fato relevante sobre a execução do objeto contratual;
- j) Manter em estoque um mínimo de materiais, peças e componentes de reposição regular e necessários à execução do objeto do contrato;
- k) Manter, durante toda a duração deste contrato, em compatibilidade com as obrigações assumidas, as condições de habilitação e qualificação exigidas para participação na licitação;
- l) Cumprir todas as obrigações e encargos sociais trabalhistas e demonstrar o seu adimplemento;
- m) Indenizar todo e qualquer dano e/ou prejuízo pessoal ou material que possa advir, direta ou serem causados por direta ou indiretamente, do exercício de suas atividades ou serem causadas por seus propositos ao CONTRATANTE, aos usuários ou a terceiros;
- n) Observar o cumprimento do quantitativo de pessoas com deficiência estipulado pelo art. 93, da Lei Federal nº 8.213/91.
- o) Cumprir todos os direitos trabalhistas de seus empregados, inclusive o cumprimento de normas atinentes à saúde, higiene e segurança do trabalho, recrutamento de trabalhadores e seu transporte, sob pena de rescisão unilateral do contrato;

PREFEITURA MUNICIPAL DE CANTANHEDE COMISSÃO PERMANENTE DE LICITAÇÃO

- p) Até o 10º dia após o início da execução do contrato, a contratada deverá apresentar:
- Cópia das Carteiras de Trabalho e Previdência Social de todos os empregados contratados;
 - Cópia do livro de registro de empregados;
 - Cópia do Programa de Controle Médico de Saúde Ocupacional – PCMSO;
 - Cópia do Programa de Prevenção de Riscos Ambientais – PPRA;
 - Cópia dos Atestados de Saúde Ocupacional de todos os trabalhadores;
 - Cópia dos recibos de fornecimento dos equipamentos de proteção individual a todos os seus empregados;
 - Cópia do CDTT (Certidão Declaratória de Transporte de Trabalhadores), na hipótese de recrutamento de trabalhadores e transporte para localidade diversa da origem;

CLÁUSULA QUINTA – DAS OBRIGAÇÕES DA CONTRATANTE

– Caberá ao CONTRATANTE, além das obrigações previstas no edital e seus anexos:

- a) prestar as informações e os esclarecimentos que venham a ser solicitados pela CONTRATADA;
- b) comunicar à CONTRATADA qualquer irregularidade verificada na execução dos serviços e interromper imediatamente os trabalhos até a sua regularização;
- c) mandar refazer os serviços executados em desconformidade com o projeto básico, especificações e normas técnicas, tendo a CONTRATADA a obrigação de executá-los sem qualquer ônus para a contratante;
- d) fornecer atestado de capacidade técnica quando solicitado, desde que atendidas as obrigações contratuais e emitido o termo de recebimento definitivo do serviço;
- e) indicar técnicos como seus prepostos, para exercer as atividades de fiscalização dos serviços ora contratados.
- f) efetuar os pagamentos nos prazos e demais condições previstas no presente contrato.

CLÁUSULA SEXTA – PRAZO PARA EXECUÇÃO DOS SERVIÇOS

– O prazo de execução do objeto será de **180 (cento e oitenta) dias**, a contar do recebimento da Ordem de Execução de Serviço.

PARÁGRAFO PRIMEIRO - O licitante vencedor terá 5 (cinco) dias a contar do recebimento da ordem de serviço para o início dos serviços.

PARÁGRAFO SEGUNDO - Os prazos de início de etapas de execução, de conclusão e de entrega, poderão ser prorrogados, em conformidade e desde que atendidos os requisitos dispostos no Art. 57 da Lei nº 8.666/93.

CLÁUSULA SÉTIMA – GARANTIA CONTRATUAL

-Como elemento assecuratório do cumprimento das obrigações contratuais, a **CONTRATADA** apresentará à Gestão de Contratos, em até 15 (quinze) dias úteis, contados da data de assinatura do contrato, comprovante de prestação da garantia de execução no valor correspondente a **5%**



PREFEITURA DE
CANTANHEDE
racoesprounhe esse cidade

PREFEITURA MUNICIPAL DE CANTANHEDE COMISSÃO PERMANENTE DE LICITAÇÃO

(CINCO POR CENTO) do valor global do contrato, a qual deverá ser prestada em uma das formas previstas abaixo:

PARÁGRAFO PRIMEIRO – Caução em dinheiro ou Títulos da Dívida Pública - Se a opção da garantia for **Título da Dívida Pública**, estes deverão ser emitidos sob a forma escritural, mediante registro em sistema centralizado de liquidação e de custódia autorizado pelo Banco Central do Brasil e avaliados pelos seus valores econômicos, conforme definido pelo Ministério da Fazenda.

PARÁGRAFO SEGUNDO - Se a opção da garantia for **Caução em Dinheiro**, o depósito do valor correspondente à garantia deverá ser efetuado em conta poupança da Prefeitura Municipal de Cantanhede, Estado do Maranhão, na **CONTA CORRENTE: 4573-X, AGÊNCIA: 1734-5, PREF MUN CANTANHEDE - TRIBUTOS, BANCO DO BRASIL**.

PARÁGRAFO TERCEIRO – Seguro Garantia, mediante entrega da competente apólice, no original, emitida por entidade em funcionamento no País, em nome da Prefeitura Municipal de Cantanhede, Estado do Maranhão, cobrindo o risco de quebra do Contrato, devendo conter expressamente cláusula de atualização financeira, de imprescritibilidade, inalienabilidade e de irrevogabilidade, assim como prazo de validade de no mínimo 60 (sessenta) dias além do fim do prazo de vigência do contrato.

PARÁGRAFO QUARTO – Fiança Bancária, mediante entrega da competente carta de fiança bancária, no original, emitida por entidade em funcionamento no País, em nome da Prefeitura Municipal de Cantanhede/MA, Estado do Maranhão, devendo conter expressamente Cláusula de atualização financeira, de imprescritibilidade, inalienabilidade e de irrevogabilidade, assim como prazo de validade de no mínimo 60 (sessenta) dias além do fim do prazo de vigência do contrato.

PARÁGRAFO QUINTO – A Prefeitura Municipal de Cantanhede/MA, poderá descontar do valor da garantia de execução toda e qualquer importância que lhe for devida, a qualquer título, pela Contratada, inclusive multas.

PARÁGRAFO SEXTO - Utilizada a garantia, a Contratada obriga-se a integralizá-la no prazo de 5 (cinco) dias úteis contados da data em que for notificada formalmente pelo CONTRATANTE, sob pena de ser descontada na fatura seguinte.

PARÁGRAFO SÉTIMO - Será considerada extinta a garantia:

a) com a devolução da apólice, carta fiança ou autorização para o levantamento de importâncias depositadas em dinheiro a título de garantia, acompanhada de declaração da Administração, mediante termo circunstanciado, de que o CONTRATADO cumpriu todas as cláusulas do contrato;

b) no término da vigência do contrato, caso a Administração não comunique a ocorrência de sinistros.

CLÁUSULA OITAVA – DOTAÇÃO ORÇAMENTÁRIA

- As despesas com a execução do objeto do presente contrato correrão à conta da seguinte dotação orçamentária:

ÓRGÃO: 05 Secretaria Municipal de Infraestrutura

UNIDADE GESTORA: 05 01 Secretaria Municipal de Infraestrutura



PREFEITURA MUNICIPAL DE CANTANHEDE COMISSÃO PERMANENTE DE LICITAÇÃO

PROJETO/ATIVIDADE: 04 452 0007 0.032 Construção/Recuperação/Manutenção e revitalização de praças.

CLASSIFICAÇÃO ECONÔMICA: 4.4.90.51.00 Obras e instalações.

CLÁUSULA NONA – PAGAMENTO

- O pagamento será efetuado por meio de ordem bancária emitida em nome do proponente vencedor, para crédito na conta corrente por ele indicada, em moeda corrente nacional, em até 30 (trinta) dias, contados da data da entrada no protocolo desta Prefeitura da Nota Fiscal emitida com base na medição previamente aprovada pela Fiscalização.

PARÁGRAFO PRIMEIRO: As medições serão realizadas a cada 30 dias corridos dos serviços, ou em periodicidade menor, a critério da Administração, sendo considerado o início da contagem do prazo a data de recebimento da ordem de serviço.

PARÁGRAFO SEGUNDO: A contratada deverá dar entrada no boletim de medição dos serviços executados com base no cronograma aprovado vigente, no setor de protocolo da Prefeitura Municipal de Cantanhede/MA, acompanhada da solicitação de pagamento (**Anexo X**), das certidões negativas de débito junto ao INSS, FGTS, Fazenda Federal e Certidão Negativa de Débitos Trabalhistas e Certidões Negativa de Débitos e da Dívida Ativa Estadual e Municipal, e da documentação abaixo:

- Comprovantes de pagamento dos salários de todos os empregados da contratada referentes ao último mês vencido, anterior ao pagamento da parcela;
- Comprovante de recolhimento de contribuição para o FGTS e para o INSS, com vencimento no mês de pagamento da parcela contratual;
- Comprovante de pagamento do décimo terceiro salário até o dia 20 de dezembro;
- Comprovante de concessão de férias e do pagamento referente ao mês de gozo, acrescido de um terço;
- Ao final do contrato administrativo, o pagamento será efetuado apenas após a efetiva comprovação do pagamento das verbas rescisórias dos empregados da contratada eventualmente desligado ao final do contrato.

PARÁGRAFO TERCEIRO: A aprovação da medição deverá ser efetuada pela Prefeitura de Cantanhede por meio do setor competente no prazo máximo de 5 (cinco) dias a contar da data de entrada no protocolo desta Prefeitura Municipal do boletim de medição dos serviços executados.

PARÁGRAFO QUARTO: Aprovada a medição, a Contratada será convocada para dar entrada no protocolo para juntada aos autos da sua Nota Fiscal em duas vias, que será encaminhada à Secretaria Municipal de Finanças, para que conduza o processo de pagamento.

PARÁGRAFO QUINTO: Além dos documentos exigidos no parágrafo segundo, para a primeira medição dos serviços, deverão ser juntados ainda os seguintes documentos:

- a) Registro do serviço no CREA/MA (anotação de responsabilidade técnica – ART);
- b) Uma cópia do Contrato;
- c) Uma cópia da planilha orçamentária;
- d) Uma cópia da ordem de serviço;



PREFEITURA MUNICIPAL DE CANTANHEDE COMISSÃO PERMANENTE DE LICITAÇÃO

PARÁGRAFO SEXTO: A última medição somente será paga após o recebimento provisório dos serviços objeto desta licitação e contra a apresentação das CNDs do INSS e da Fazenda Federal, bem como do Certificado de Regularidade junto ao FGTS e a Certidão Negativa de Débitos Trabalhistas e Certidões Negativa de Débitos e da Dívida Ativa Estadual e Municipal.

PARÁGRAFO SÉTIMO: No valor da nota fiscal, já deverão estar descontadas as eventuais multas e outros descontos decorrentes de retenções de valores previstos no contrato, se for o caso.

PARÁGRAFO OITAVO: Os serviços executados que caracterizarem adiantamento de serviços, em relação ao cronograma físico-financeiro aprovado, não representam direito antecipado de recebimento do CONTRATADO, podendo, no entanto, serem pagos, a critério exclusivo da Administração e mediante disponibilidade financeira.

PARÁGRAFO NONO: Nos casos de eventuais atrasos de pagamento, desde que a CONTRATADA não tenha concorrido de alguma forma para tanto, fica convencionado que a taxa de atualização financeira devida pelo CONTRATANTE, entre a data acima referida e a correspondente ao efetivo adimplemento da parcela, terá a aplicação da seguinte fórmula:

$$EM = I \times N \times VP$$

Onde:

EM = Encargos moratórios;

N = Número de dias entre a data prevista para o pagamento e a do efetivo pagamento;

VP = Valor da parcela a ser paga.

I = Índice de atualização financeira = 0,0001644, assim apurado:

$$I = \frac{(TX/100)}{365} \quad I = \frac{(6/100)}{365} \quad I = 0,0001644$$

TX = Percentual da taxa anual = 2%.

PARÁGRAFO DÉCIMO: A atualização financeira prevista nesta cláusula se for o caso, será incluído na fatura/nota fiscal seguinte ao da ocorrência.

PARÁGRAFO DÉCIMO SEGUNDO: Não será aplicada a taxa de atualização financeira prevista no subitem 11.10 acima, quando o atraso de pagamento se der em função de atrasos na liberação dos recursos pelo órgão concedente responsável pela transferência dos recursos financeiros para custeio do objeto da presente licitação.

CLÁUSULA DÉCIMA – DAS ALTERAÇÕES

- Este Contrato poderá se alterar, mediante as devidas justificativas:

a) unilateralmente pela CONTRATANTE quando:

a.1) houver modificação no projeto básico ou das especificações, para melhor adequação técnica aos seus objetivos;

a.2) em decorrência de acréscimo ou supressão quantitativa do seu objeto, nas mesmas condições licitadas, inclusive quanto ao preço, observados os limites previstos na Lei nº. 8.666/93;

b) por acordo das partes, mediante Termo Aditivo, nas demais hipóteses admitidas na Lei Federal nº 8.666/1993 e suas alterações.

PARÁGRAFO PRIMEIRO - A supressão poderá, mediante acordo entre as partes, ultrapassar o percentual de 25% (vinte e cinco por cento).



PREFEITURA DE
CANTANHEDE
reconstrução nesse século

PREFEITURA MUNICIPAL DE CANTANHEDE COMISSÃO PERMANENTE DE LICITAÇÃO

PARÁGRAFO SEGUNDO – O contrato poderá ser prorrogado de acordo com o Art. 57 da Lei Federal nº 8.666/93.

CLÁUSULA DÉCIMA PRIMEIRA – DIREÇÃO DOS SERVIÇOS

PARÁGRAFO ÚNICO: A substituição voluntária de integrante da equipe técnica ou do profissional habilitado residente durante a execução do serviço ora CONTRATADO dependerá de aquiescência da CONTRATANTE quanto ao substituto, presumindo-se esta, a falta de manifestação em contrário, dentro do prazo de 10 (dez) dias da ciência da substituição.

CLÁUSULA DÉCIMA SEGUNDA – FISCALIZAÇÃO

- Sem prejuízo da plena responsabilidade da Contratada, o contrato será fiscalizado pela Prefeitura Municipal de Cantanhede/MA, através de equipe composta de engenheiros, arquitetos e técnicos nomeados pela Autoridade Superior da Prefeitura Municipal, para acompanhar a realização dos serviços.

PARÁGRAFO PRIMEIRO - Durante a vigência deste contrato, o Contratado deve manter preposto, aceito pela Administração, para representá-lo.

PARÁGRAFO SEGUNDO - As atribuições da fiscalização do contrato são aquelas previstas no projeto básico anexo a este edital, além das estabelecidas na legislação em vigor.

PARÁGRAFO TERCEIRO - As decisões e providências que ultrapassarem a competência do Fiscal, deverão ser solicitadas a seus superiores em tempo hábil para a adoção das medidas convenientes.

CLÁUSULA DÉCIMA TERCEIRA – RECEBIMENTO

– O objeto desta licitação será recebido pela Prefeitura Municipal de Cantanhede, através da Fiscalização, em conformidade com o previsto no Art. 73 da Lei nº 8.666/93.

PARÁGRAFO PRIMEIRO – Concluído o serviço, esta será recebida provisoriamente, pelo responsável por seu acompanhamento e fiscalização, mediante termo circunstanciado, assinado pelas partes, em até 15 (quinze) dias da comunicação escrita do Contratado.

PARÁGRAFO SEGUNDO - A FISCALIZAÇÃO poderá recusar o recebimento provisório do serviço, caso haja inconformidades significativas quanto às especificações.

PARÁGRAFO TERCEIRO - No caso de inconformidades que não impeçam o recebimento provisório, estas serão relacionadas em documento anexo ao termo circunstanciado e deverão estar corrigidas até o recebimento definitivo.

PARÁGRAFO QUARTO - O recebimento definitivo do serviço será efetuado por servidor ou comissão designada pela autoridade competente, mediante termo circunstanciado, assinado pelas partes, após o decurso do prazo de observação, ou vistoria, que será de até 60 (sessenta) dias contados a partir do recebimento provisório, que comprove a adequação do objeto aos termos contratuais, observado o disposto no art. 69 da Lei n.º 8.666/93.

PARÁGRAFO QUINTO - O recebimento, provisório ou definitivo, não eximirá a Contratada da responsabilidade civil pela solidez e segurança do serviço, nem da ético-profissional, pela perfeita execução do contrato.



PREFEITURA MUNICIPAL DE CANTANHEDE COMISSÃO PERMANENTE DE LICITAÇÃO

CLÁUSULA DÉCIMA QUARTA – INADIMPLEMENTO E SANÇÕES

- A inexecução parcial ou total do objeto deste contrato e a prática de qualquer dos atos indicados na Tabela 1 abaixo, verificado o nexo causal devido à ação ou à omissão da CONTRATADA, relativamente às obrigações contratuais em questão, torna passível a aplicação das sanções previstas na legislação vigente e nesse contrato, observando-se o contraditório e a ampla defesa, conforme listado a seguir:

- a) advertência;
- b) multa;
- c) suspensão temporária de participação em licitação e impedimento de contratar com a Prefeitura Municipal de Cantanhede, Estado do Maranhão, por prazo não superior a 02 (dois) anos;
- d) declaração de inidoneidade para licitar ou contratar com a Administração Pública.

PARÁGRAFO PRIMEIRO: Poderá ser aplicada a sanção de **advertência** nas seguintes condições:

- a) descumprimento parcial das obrigações e responsabilidades assumidas contratualmente, e nas situações que ameacem a qualidade dos serviços, ou a integridade patrimonial ou humana, desde que não caiba a aplicação de sanção mais grave;
- b) outras ocorrências que possam acarretar transtornos ao desenvolvimento dos serviços da Prefeitura Municipal de Cantanhede/MA, a critério do Fiscal do Contrato, desde que não caiba a aplicação de sanção mais grave;
- c) na primeira ocorrência das infrações relacionadas na Tabela 1 abaixo;
- d) a qualquer tempo, se constatado atraso dos serviços de até 5 (cinco) dias, comparando-se o que foi efetivamente executado pela empresa e o cronograma físico financeiro apresentado e aprovado pela FISCALIZAÇÃO.

PARÁGRAFO SEGUNDO: Poderá ser aplicada **multa** nas seguintes condições:

- a) Caso haja a **inexecução parcial ou total do objeto** será aplicada multa de até 10% (dez por cento). Para o **atraso injustificado** na execução do objeto será aplicada a multa correspondente a R\$ 0,05% (cinco centésimos por cento) por dia de atraso.

PARÁGRAFO TERCEIRO: Poderá ser configurada a **inexecução parcial** do objeto quando:

- a) Ocorrer atraso injustificado dos serviços por prazo superior a 30 (trinta) dias.
- b) Ocorrer o descumprimento ou cumprimento irregular de cláusulas contratuais.

PARÁGRAFO QUARTO: Poderá ser configurada a **inexecução total** do objeto quando o adjudicatário se recusar a assinar o contrato ou receber a ordem de serviço e ainda quando houver atraso injustificado para início dos serviços por mais de 30 (trinta) dias após a emissão da ordem de serviço.

PARÁGRAFO QUINTO: Poderá ser configurado **atraso injustificado** na execução dos serviços, quando:

PREFEITURA MUNICIPAL DE CANTANHEDE COMISSÃO PERMANENTE DE LICITAÇÃO

- a) Ocorrer atraso injustificado dos serviços por prazo superior a 5 (cinco) dias e inferior a 30 (trinta) dias. Após o trigésimo dia de atraso e a critério da Administração, poderá ser considerada inexecução parcial da obrigação assumida, sem prejuízo da rescisão unilateral da avença.
- b) A CONTRATADA deixar de cumprir quaisquer outros prazos estabelecidos neste edital e no contrato.

PARÁGRAFO SEXTO: Caberá ainda à Contratada, nos casos de reincidência nas infrações previstas na Tabela 1, as multas previstas na Tabela 2 abaixo:

TABELA 1

INFRAÇÃO		GRAU
ITEM	DESCRIÇÃO	
1	Permitir a presença de empregado sem uniforme, mal apresentado, por ocorrência	01
2	Manter funcionário sem qualificação para a execução dos serviços - por ocorrência	01
3	Não cumprir horário estabelecido pelo contrato ou determinado pela FISCALIZAÇÃO - por ocorrência.	01
4	Não cumprir determinação da FISCALIZAÇÃO para controle de acesso de seus funcionários - por ocorrência.	01
5	Executar serviço sem a utilização de equipamentos de proteção individual (EPI), quando necessários - por ocorrência.	02
6	Não iniciar execução de serviço nos prazos estabelecidos pela FISCALIZAÇÃO, observados os limites mínimos estabelecidos pelo contrato - por ocorrência.	02
7	Executar serviço incompleto, paliativo substitutivo como por caráter permanente, ou deixar de providenciar recomposição complementar - por ocorrência.	02
8	Utilizar material ou mão de obra inadequada na execução dos serviços - por ocorrência.	03
9	Suspender ou interromper, salvo motivo de força maior ou caso fortuito, os serviços contratuais - por ocorrência.	03
10	Reutilizar material, peça ou equipamento sem anuência da FISCALIZAÇÃO - por ocorrência.	03
11	Destruir ou danificar documentos ou bens por culpa ou dolo de seus agentes - por ocorrência.	03
12	Não substituir empregado que tenha conduta inconveniente ou incompatível com suas atribuições - por ocorrência.	03
13	Não refazer serviço rejeitado pela FISCALIZAÇÃO, nos prazos estabelecidos no contrato ou determinado pela FISCALIZAÇÃO - por ocorrência.	04
14	Não manter nos locais de serviço em tempo integral, durante toda a execução do contrato o engenheiro indicado na assinatura do contrato e previamente aprovado pela FISCALIZAÇÃO - por ocorrência.	04
15	Utilizar as dependências da CONTRATANTE para fins diversos do objeto do contrato - por ocorrência.	05

PREFEITURA MUNICIPAL DE CANTANHEDE COMISSÃO PERMANENTE DE LICITAÇÃO

16	Recusar-se a executar serviço ou cumprir determinações da FISCALIZAÇÃO, sem motivo justificado - por ocorrência.	05
17	Permitir situação que crie a possibilidade de causar ou cause dano físico, lesão corporal ou consequências letais - por ocorrência.	06

TABELA 2

GRAU	CORRESPONDÊNCIA
1	R\$ 200,00
2	R\$ 400,00
3	R\$ 500,00
4	R\$ 1.000,00
5	R\$ 3.000,00
6	R\$ 5.000,00

PARÁGRAFO SÉTIMO: O somatório de todas as multas aplicadas ao longo da execução contratual não poderá ultrapassar o percentual de 10% (dez por cento) sobre o valor total do contrato. Atingido este limite, a Administração poderá declarar a inexecução total do contrato.

PARÁGRAFO OITAVO: Suspensão temporária de participar em licitação e impedimentos de contratar com A Prefeitura Municipal de Cantanhede/MA: A sanção de suspensão do direito de licitar e de contratar com a Prefeitura Municipal de Cantanhede/MA, de que trata o inciso III, art. 87, da Lei n.º 8.666/93, poderá ser aplicada à CONTRATADA, por culpa ou dolo, por até 2 (dois) anos, no caso de inexecução parcial do objeto, conforme previsto no parágrafo Terceiro desta cláusula.

PARÁGRAFO NONO: Declaração de Inidoneidade para licitar ou contratar com a Administração Pública: A sanção de declaração de Inidoneidade para licitar ou contratar com a Administração Pública, prevista no inciso IV, art. 87, da Lei n.º 8.666/93, poderá ser aplicada, dentre outros casos, quando a Contratada:

- a) tiver sofrido condenação definitiva por ter praticado, por meios dolosos, fraude fiscal no recolhimento de quaisquer tributos;
- b) praticar atos ilícitos, visando frustrar os objetivos da licitação;
- c) demonstrar, a qualquer tempo, não possuir idoneidade para licitar ou contratar com a Prefeitura Municipal de Cantanhede/MA, em virtude de atos ilícitos praticados;
- d) reproduzir, divulgar ou utilizar, em benefício próprio ou de terceiros, quaisquer informações de que seus empregados tenham tido conhecimento em razão da execução do contrato, sem consentimento prévio da Prefeitura Municipal de Cantanhede/MA;
- e) ocorrer em ato capitulado como crime pela Lei n.º 8.666/93, praticado durante o procedimento licitatório, que venha ao conhecimento da CONTRATANTE após a assinatura do contrato;
- f) apresentar, à CONTRATANTE, qualquer documento falso ou falsificado, no todo ou em parte, com o objetivo de participar da licitação ou para comprovar, durante a execução do contrato, a manutenção das condições apresentadas na habilitação;
- g) cometer inexecução total do objeto, conforme previsto no item 12.5 desta cláusula.



PREFEITURA MUNICIPAL DE CANTANHEDE COMISSÃO PERMANENTE DE LICITAÇÃO

PARÁGRAFO DÉCIMO: As sanções de advertência, de suspensão temporária do direito de participar de licitação ou de contratar com a Prefeitura Municipal de Cantanhede, Estado do Maranhão e de declaração de inidoneidade para licitar ou contratar com a Administração Pública poderão ser aplicadas à Contratada juntamente com a de multa.

PARÁGRAFO DÉCIMO PRIMEIRO: O valor da multa, aplicada após o regular processo administrativo, será descontado de pagamentos eventualmente devidos pela Prefeitura Municipal de Cantanhede, Estado do Maranhão à Contratada.

PARÁGRAFO DÉCIMO SEGUNDO: Se o valor do pagamento for insuficiente, fica a Contratada obrigada a recolher a importância devida no prazo de 15 (quinze) dias, a partir da notificação, através de DAM, devendo ser apresentado o comprovante de pagamento a esta Prefeitura, sob pena de cobrança judicial.

PARÁGRAFO DÉCIMO TERCEIRO: Esgotados os meios administrativos para cobrança do valor devido pela Contratada ao Contratante, esta será encaminhada para inscrição em dívida ativa.

PARÁGRAFO DÉCIMO QUARTO: A aplicação das penalidades será precedida da concessão da oportunidade de contraditório e ampla defesa por parte do adjudicatário, na forma da lei.

CLÁUSULA DÉCIMA QUINTA – DA AMPLA DEFESA

PARÁGRAFO ÚNICO: Na decisão de aplicar qualquer uma dessas penalidades, acima mencionadas, são cabíveis recursos, sem efeito suspensivo:

- a) Representação, do prazo de 02 (dois) dias úteis contados da ciência da decisão;
- b) Recursos para autoridade imediatamente superior, no prazo de 02 (dois) dias úteis, contados da ciência do indeferimento do pedido de reconsideração.

CLÁUSULA DÉCIMA SEXTA – RESCISÃO

- A inexecução, total ou parcial, do contrato poderá ensejar a rescisão, com as consequências contratuais previstas na Lei nº 8666/93.

PARÁGRAFO PRIMEIRO - A rescisão do contrato se dará nos termos dos artigos 79 e 80 da Lei nº 8.666/93.

PARÁGRAFO SEGUNDO - No caso de rescisão provocada por inadimplemento do Contratado, o Contratante poderá além de outras medidas legalmente previstas, reter, cautelarmente, os créditos decorrentes do contrato até o valor dos prejuízos causados à Administração.

PARÁGRAFO TERCEIRO - No procedimento que visa à rescisão do contrato, será assegurado o contraditório e a ampla defesa, sendo que, depois de encerrada a instrução inicial, o Contratado terá o prazo de 5 (cinco) dias úteis para se manifestar e produzir provas, sem prejuízo da possibilidade de o Contratante adotar, motivadamente, providências acauteladoras.

CLÁUSULA DÉCIMA SÉTIMA – DISPOSIÇÕES GERAIS

PARÁGRAFO PRIMEIRO: A CONTRATANTE não admitira quaisquer alterações do termo ou especificações, salvo casos especialíssimos, a seu exclusivo critério, suficientemente justificados e fundamentados com a necessária antecedência, estudo técnico e os devidos registros.

PARÁGRAFO SEGUNDO: A CONTRATADA somente poderá sub empreitar a execução dos Serviços com a prévia concordância da CONTRATANTE ficando, neste caso, solidariamente



PREFEITURA MUNICIPAL DE CANTANHEDE COMISSÃO PERMANENTE DE LICITAÇÃO

responsável, perante a CONTRATANTE, pelos serviços ou instalações executadas pelos subempreiteiros e, ainda, pelas consequências dos fatos e atos a eles imputáveis.

PARÁGRAFO TERCEIRO: Aos contratados de sub empreitadas, incorporar-se-ão, de pleno direito, todas as cláusulas deste instrumento, relativas às responsabilidades e deveres da CONTRATADA para com a CONTRATANTE.

PARÁGRAFO QUARTO: Ao seu exclusivo critério, a CONTRATANTE poderá autorizar a CONTRATADA, a fazer cessão total ou parcial deste CONTRATO, mediante lavratura do termo de cessão, atendidas, em relação ao concessionário sub-rogado com todos os direitos e obrigações do cedente, decorrentes deste instrumento.

CLÁUSULA DÉCIMA OITAVA – VIGÊNCIA

O presente instrumento terá vigência até xx de xxxxxxxx de xxxx, podendo ser alterado mediante termo aditivo.

CLÁUSULA DÉCIMA NONA – DOS ACRÉSCIMOS OU SUPRESSÕES

A CONTRATADA obriga-se a aceitar, nas mesmas condições contratuais, os acréscimos ou supressões que se fizerem necessárias na execução dos serviços, do valor inicial atualizado do contrato, nos termos do art. 65, § 1º da Lei nº 8.666/93.

CLÁUSULA VIGÉSIMA – PUBLICAÇÃO

Este CONTRATO será publicado, em resumo, na Imprensa Oficial, nos termos da Lei nº 8.666 de 21 de junho de 1993.

CLÁUSULA VIGÉSIMA PRIMEIRA – DO REAJUSTE

- Os preços dos serviços objeto deste contrato poderá ser reajustados, pelo INPC mediante solicitação do CONTRATADO, após o interregno de 1 (um) ano (computadas as eventuais prorrogações) contado da data prevista para apresentação da proposta, ou do orçamento a que essa proposta se referir.

PARÁGRAFO PRIMEIRO: Caso o índice estabelecido para reajustamento venha a ser extinto ou de qualquer forma não possa mais ser utilizado, será adotado em substituição o que vier a ser determinado pela legislação então em vigor.

PARÁGRAFO SEGUNDO: Na ausência de previsão legal quanto ao índice substituto, as partes elegerão novo índice oficial, para reajustamento do preço do valor remanescente.

PARÁGRAFO TERCEIRO: Fica o Contratado obrigado a apresentar memória de cálculo referente ao reajustamento de preços do valor remanescente, sempre que este ocorrer.

CLÁUSULA VIGÉSIMA SEGUNDA – CASOS OMISSOS

Os casos omissos serão resolvidos conforme as disposições da Lei Federal nº 8.666/1993 e suas alterações e demais legislações aplicáveis à espécie.

CLÁUSULA VIGÉSIMA TERCEIRA – FORO

Fica eleito o Foro de Cantanhede/MA, para dirimir as questões oriundas do presente CONTRATO, renunciando as partes, a qualquer outro, por mais privilegiado que seja. E assim, por estarem justos e contratados, assinam este CONTRATO em 03 (três) vias de igual teor e forma, para um só efeito.

Cantanhede/MA, xxx de xxxxxxxxxxxxxx de xxxx.

Praça Paulo Rodrigues, 01, Centro.
Cantanhede-MA. Cep 65465-000

www.cantanhede.ma.gov.br
cpl@cantanhede.ma.gov.br

X



PREFEITURA MUNICIPAL DE CANTANHEDE
COMISSÃO PERMANENTE DE LICITAÇÃO

XXXXXXXXXXXXXXXXXXXX

CONTRATANTE:

XXXXXXXXXXXXXXXXXXXX

CONTRATADA



PREFEITURA MUNICIPAL DE CANTANHEDE COMISSÃO PERMANENTE DE LICITAÇÃO

TOMADA DE PREÇOS Nº 009/2022
ANEXO XII
(PAPEL TIMBRADO DOLICITANTE)

“MODELO DE COMPOSIÇÃO DO BDI”

A licitante deverá apresentar a composição e o cálculo do BDI, conforme dados abaixo:

OBJETO: Contratação de empresa de engenharia especializada para Construção de uma Praça, localizada na Travessa da Borboleta, Centro, no Município de Cantanhede/MA.

DESCRIÇÃO	VALORES DE REFERÊNCIA - %			Taxas Adotadas - %
	MÍNIMO	MÁXIMO	MÉDIA	
Risco				
Despesas Financeiras				
Administração Central				
Lucro				
Tributos (soma dos itens abaixo)				
COFINS				
PIS				
ISS (**)(***)				
TOTAL				

Fonte da composição, valores de referência e fórmula do BDI: Acórdão 325/2007 - TCU – Plenário

PREFEITURA MUNICIPAL DE CANTANHEDE
COMISSÃO PERMANENTE DE LICITAÇÃO



TOMADA DE PREÇOS Nº 009/2022

ANEXO XIII

(PAPEL TIMBRADO DO LICITANTE)

“COMPOSIÇÃO DOS ENCARGOS SOCIAIS”

**SINAPI – SISTEMA NACIONAL DE PESQUISA DE CUSTOS E ÍNDICES DA
 CONSTRUÇÃO CIVIL**

**ENCARGOS SOCIAIS SOBRE PREÇOS DA MÃO DE OBRA HORISTA E MENSALISTA
 – COM DESONERAÇÃO**

ITEM	DISCRIMINAÇÃO	% HORISTA	% MENSALISTA
------	---------------	-----------	--------------

GRUPO A

A1 INSS

A2 SESI

A3 SENAI

A4 INCRA

A5 SEBRAE

A6 SALÁRIO EDUCAÇÃO

A7 SEGURO CONTRA ACIDENTE DE TRABALHO

A8 FGTS

A9 SECONCI

A TOTAL DOS ENCARGOS SOCIAIS BÁSICOS

GRUPO B

B1 REPOUSO SEMANAL REMUNERADO

B2 FERIADOS

B3 AUXÍLIO-ENFERMIDADE

B4 13º SALÁRIO

B5 LICENÇA-PATERNIDADE

B6 FALTAS JUSTIFICADAS

B7 DIAS DE CHUVA

B8 AUXÍLIO ACIDENTE DE TRABALHO

B9 FERIAS GOZADAS

B10 SALÁRIO MATERNIDADE

B TOTAL DOS ENCARGOS SOCIAIS QUE
 RECEBEM AS INCIDÊNCIAS DE A

GRUPO C

C1 AVISO-PRÉVIO (INDENIZADO)

C2 AVISO-PRÉVIO (TRABALHADO)

C3 FERIAS (INDENIZADAS)

C4 DEPOSITO RESCISÃO SEM JUSTA CAUSA

C5 INDENIZAÇÃO ADICIONAL

C TOTAL DOS ENCARGOS SOCIAIS QUE NÃO
 RECEBEM AS INCIDÊNCIAS GLOBAIS DE A

GRUPO D



PREFEITURA MUNICIPAL DE CANTANHEDE
COMISSÃO PERMANENTE DE LICITAÇÃO

D1	REINCIDÊNCIAS DE A SOBRE B		
D2	REINCIDÊNCIAS DE GRUPO A SOBRE AVISO PREVIO TRABALHADO E REINCIDENCIA DO FGTS SOBRE AVISO PREVIO INDENIZADO		
D	TOTAL DAS TAXAS INCIDÊNCIAS E REINCIDÊNCIAS		
	TOTAL (A+B+C+D)		





PREFEITURA MUNICIPAL DE CANTANHEDE COMISSÃO PERMANENTE DE LICITAÇÃO

TOMADA DE PREÇOS Nº 009/2022
ANEXO XIV
(PAPEL TIMBRADO DO LICITANTE)

DECLARAÇÃO (Item 5.2.5“a” do Edital)

A empresa _____ em cumprimento ao item 5.2.5, alínea “a” do edital da TOMADA DE PREÇOS nº 009/2022, declara o seguinte:

1. Estar ciente das condições desta licitação e que assume responsabilidade pela autenticidade de todos os documentos apresentados;
2. Que executará os serviços de acordo com o projeto básico e as especificações técnicas fornecidas pela Prefeitura Municipal de Cantanhede/MA, disponibilizando pessoal técnico especializado e que tomará todas as medidas para assegurar um controle de qualidade adequado;
3. Que manterá no serviço, em tempo integral, o profissional indicado para fins de comprovação de qualificação técnica, admitindo-se a substituição por profissional de experiência equivalente ou superior, desde que aprovada pela Prefeitura Municipal de Cantanhede/MA;

Local (XX), ____ de _____ de ____.

(Nome e assinatura do responsável pela empresa)



**PREFEITURA MUNICIPAL DE CANTANHEDE
COMISSÃO PERMANENTE DE LICITAÇÃO**

**TOMADA DE PREÇOS Nº 009/2022
ANEXO XV
(PAPEL TIMBRADO DO LICITANTE)**

DECLARAÇÃO DE INEXISTÊNCIA DE FATOS IMPEDITIVOS DA HABILITAÇÃO

A empresa, signatária, inscrita no CNPJ sob o n.º, sediada na (endereço completo), por seu representante legal, declara, sob as penas da Lei, nos termos do artigo 32, § 2.º, da Lei Federal n.º 8.666/93, que até a presente data nenhum fato ocorreu que a inabilite a participar da TOMADA DE PREÇOS nº 009/2022, e que contra ela não existe nenhum pedido de falência ou concordata.

Declara, outrossim, conhecer na íntegra o Edital e seus anexos e que se submete a todos os seus termos.

Local (XX), de de

.....
(Nome e assinatura do representante legal da empresa)

(n.º da identidade do declarante)



PREFEITURA MUNICIPAL DE CANTANHEDE
COMISSÃO PERMANENTE DE LICITAÇÃO

TOMADA DE PREÇOS Nº 009/2022
ANEXO XVI

TERMO DE RECEBIMENTO PROVISÓRIO

OBJETO: Contratação de empresa de engenharia especializada para Construção de uma Praça, localizada na Travessa da Borboleta, Centro, no Município de Cantanhede/MA.

REFERÊNCIA: Processo nº 2306001/2022

LICITAÇÃO: Tomada de Preços nº
009/2022

CONTRATADA: _____

A Prefeitura Municipal de Cantanhede- MA, por meio da Secretaria Municipal de Infraestrutura, vem, através do presente Termo, formalizar o TERMO DE RECEBIMENTO PROVISÓRIO da entrega do(s) serviços abaixo relacionados, referente à Tomada de Preço em epígrafe, em cumprimento ao disposto no art. 73 da Lei Federal nº 8.666/93.

A Secretaria Municipal de Infraestrutura (órgão requisitante) recebe o(s) referido(s) serviços permanentes a fim de proceder avaliação criteriosa, verificando a sua conformidade com as especificações técnicas descritas no Projeto Básico e com a Proposta da Empresa.

E, assim, expede-se este **Termo de Recebimento Provisório** em 03 (três) vias de igual teor e forma, para que produza os legítimos efeitos de direito.

Cantanhede- MA de _____ de 2022.

xxxxxxx

Secretário(a) Municipal de _____

xxxxxxx

(servidor ou comissão responsável pelo recebimento)

xxxxxxxxxxx

Representante Legal da Empresa

X



PREFEITURA MUNICIPAL DE CANTANHEDE
COMISSÃO PERMANENTE DE LICITAÇÃO

TOMADA DE PREÇOS Nº 009/2022
ANEXO XVII

TERMO DE RECEBIMENTO DEFINITIVO

OBJETO: Contratação de empresa de engenharia especializada para Construção de uma Praça, localizada na Travessa da Borboleta, Centro, no Município de Cantanhede/MA.

REFERÊNCIA: Processo nº 2004001/2022
LICITAÇÃO: **Tomada de Preços nº 009/2022**
CONTRATADA: _____

A Prefeitura Municipal de Cantanhede- MA, por meio da Secretaria Municipal de Infraestrutura, vem, através do presente Termo, formalizar o TERMO DE RECEBIMENTO DEFINITIVO, da entrega do(s) serviços abaixo relacionados, referente ao Pregão em epígrafe, em cumprimento ao disposto no art. 73 da Lei Federal nº 8.666/93.

A Secretaria Municipal de Infraestrutura (órgão requisitante) recebe o(s) referido(s) serviços permanentes a fim de proceder avaliação criteriosa, verificando a sua conformidade com as especificações técnicas descritas no Projeto Básico e com a Proposta da Empresa.

E, assim, expede-se este **Termo de Recebimento Definitivo** em 03 (três) vias de igual teor e forma, para que produza os legítimos efeitos de direito.

Cantanhede- MA de _____ de 2022.

xxxxxxx

Secretário(a) Municipal de _____

xxxxxxx

(servidor ou comissão responsável pelo recebimento)

xxxxxxxxxxx

Representante Legal da Empresa