



PREFEITURA DE  
**CANTANHEDE**  
PROGRESSO NAZAR NAZAR

## PREFEITURA MUNICIPAL DE CANTANHEDE COMISSÃO PERMANENTE DE LICITAÇÃO

<b>TOMADA DE PREÇOS Nº 012/2021</b> REGIDO PELA LEI Nº. 8.666/93 E SUAS ALTERAÇÕES, LEI COMPLEMENTAR Nº 123/2006, LEI COMPLEMENTAR Nº 147/2014, LEI COMPLEMENTAR Nº 155/2016 E DECRETO FEDERAL Nº 9.412/2018 E DEMAIS LEGISLAÇÕES PERTINENTES.	
<b>ÓRGÃO INTERESSADO:</b> SECRETARIA MUNICIPAL DE ESPORTES	<b>PROCESSO ADMINISTRATIVO Nº</b> 0207001/2021
<b>TIPO DE LICITAÇÃO:</b> MENOR PREÇO	<b>REGIME DE EXECUÇÃO:</b> Execução Indireta por preço global
<b>OBJETO:</b> Contratação de empresa de engenharia especializada, para construção de um Campo de Futebol no Bairro da Areia, município de Cantanhede/MA.  <b>Valor Estimado Total: R\$ 287.500,00 (duzentos e oitenta e sete mil e quinhentos reais)</b>	
<b>LOCAL E DATA DO RECEBIMENTO E ABERTURA DOS ENVELOPES DE PROPOSTAS DE PREÇOS E DOCUMENTAÇÃO DE HABILITAÇÃO:</b> <b>LOCAL:</b> Sala de Licitações da Prefeitura Municipal de Cantanhede, localizada na <i>Praça Paulo Rodrigues, 01, Centro.</i> <b>DATA: 06/08/2021 (Abertura da Sessão)</b> <b>HORA: 08:00hs (oito horas) horário local.</b>  SE NO DIA SUPRACITADO NÃO HOUVER EXPEDIENTE, O RECEBIMENTO E O INÍCIO DA ABERTURA DOS ENVELOPES REFERENTES A ESTA TOMADA DE PREÇOS SERÃO REALIZADOS NO PRIMEIRO DIA ÚTIL DE FUNCIONAMENTO DA PREFEITURA MUNICIPAL DE CANTANHEDE/MA, QUE SE SEGUIR.	
<b>DIA, HORÁRIO, LOCAL E MEIO DE COMUNICAÇÃO PARA OBTENÇÃO DO EDITAL.</b>  Este Edital e seus Anexos estão à disposição dos interessados na Comissão Permanente de Licitação – CPL da Prefeitura Municipal de Cantanhede/MA, na <i>Praça Paulo Rodrigues, 01</i> , CEP: 65.465-000, Centro – Cantanhede/MA, em dias de expediente, no horário das 08h00min às 12h00min horas, onde poderá ser consultado e obtido gratuitamente ou pelo site oficial <a href="http://www.cantanhede.ma.gov.br">www.cantanhede.ma.gov.br</a> e <a href="https://www6.tce.ma.gov.br/sacop/muralsite/mural.zul">https://www6.tce.ma.gov.br/sacop/muralsite/mural.zul</a> mais informações pelo e-mail <a href="mailto:cpl@cantanhede.ma.gov.br">cpl@cantanhede.ma.gov.br</a> .	



## PREFEITURA MUNICIPAL DE CANTANHEDE COMISSÃO PERMANENTE DE LICITAÇÃO

### EDITAL

#### TOMADA DE PREÇOS Nº 012/2021

A Prefeitura Municipal de Cantanhede, por intermédio da Comissão Permanente de Licitação - CPL, designada pela Portaria nº. 084/2021 de 05 de janeiro de 2021, torna público, para conhecimento dos interessados, que fará realizar no dia 06 de agosto de 2021, às 08h:00min, na sala de sessão da Comissão Permanente de Licitação – CPL, localizada na *Praça Paulo Rodrigues, 01, Centro* – Cantanhede/MA, a licitação na modalidade TOMADA DE PREÇOS nº 012/2021, na forma de execução indireta, sob regime de empreitada por PREÇO GLOBAL, do tipo MENOR PREÇO, instaurada por meio do processo administrativo nº 0207001/2021, devidamente autorizado, regida pela Lei Federal nº 8.666/1993, Lei Complementar nº 123/2006, Lei Complementar nº 147/2014, Lei Complementar nº 155/2016, Decreto Federal nº 9.412/2018 e demais legislações pertinentes, bem como pelas disposições deste Edital.

No dia, hora e local acima indicado, a Comissão receberá os envelopes contendo a documentação de habilitação e proposta de preços dos licitantes interessados e dará início à abertura da sessão pública.

#### 1. OBJETO

1.1. Contratação de empresa de engenharia especializada, para construção de um Campo de Futebol no Bairro da Areia, município de Cantanhede/MA, conforme especificações e condições no ANEXO I do presente Edital (PROJETO BÁSICO).

1.2. O valor total máximo desta licitação é de R\$ 287.500,00 (duzentos e oitenta e sete mil e quinhentos reais), conforme planilhas orçamentárias, parte integrante do Projeto Básico – ANEXO I do presente Edital.

1.4. O prazo de execução do objeto é de 90 (noventa) dias, a contar do recebimento da Ordem de Serviço.

#### 2. IMPUGNAÇÃO AO EDITAL

2.1. Qualquer cidadão poderá impugnar o presente Edital, por irregularidade na aplicação da Lei, devendo protocolar o pedido em até 05 (cinco) dias úteis antes da data fixada para recebimento dos envelopes “Documentação” e “Proposta”, devendo a Comissão Permanente de Licitação julgar e responder à impugnação em até 03 (três) dias úteis.

2.2. Decairá do direito de impugnar os termos deste edital perante a Prefeitura Municipal de Cantanhede, o licitante que não o fizer até o segundo dia útil que anteceder à data marcada para recebimento dos envelopes “Documentação” e “Proposta”, apontando as falhas ou irregularidades que o viciariam, hipótese em que tal comunicação não terá efeito de recurso.

2.3. A impugnação feita tempestivamente pelo licitante não o impedirá de participar desta Licitação, até o trânsito em julgado da decisão a ela pertinente, sendo-lhe defeso oferecer impugnação fora do prazo estabelecido no § 2º do art. 41 da Lei n.º 8.666/93.



## PREFEITURA MUNICIPAL DE CANTANHEDE COMISSÃO PERMANENTE DE LICITAÇÃO

2.4. A impugnação interposta deverá ser entregue no Serviço de Protocolo da Prefeitura Municipal de Cantanhede/MA, mediante registro no livro de protocolo, ou em segunda via, no horário das 8:00hs às 12:00hs (horário local).

### 3. CONDIÇÕES DE PARTICIPAÇÃO

3.1 A licitante interessada em participar do certame, prestará garantia para habilitação, em favor da Prefeitura Municipal de Cantanhede/MA, CNPJ nº 06.156.160/0001-00, em valor correspondente a **1% (um por cento)** do total orçado da contratação, em caução em dinheiro ou em títulos da dívida pública, seguro-garantia ou fiança bancária, conforme disposto no "caput" e § 1º do Art. 56, da Lei Federal nº 8.666/93.

#### a) Caução em dinheiro ou Títulos da Dívida Pública

a.1 Se a opção da garantia for **Título da Dívida Pública**, estes deverão ser emitidos sob a forma escritural, mediante registro em sistema centralizado de liquidação e de custódia autorizado pelo Banco Central do Brasil e avaliados pelos seus valores econômicos, conforme definido pelo Ministério da Fazenda.

a.2 Se a opção da garantia for **Caução em Dinheiro**, o depósito do valor correspondente à garantia deverá ser efetuado em conta corrente da PMMN - Prefeitura Municipal de Cantanhede, Estado do Maranhão na **CONTA CORRENTE: 4573-X, AGÊNCIA: 1734-5, PREF MUN CANTANHEDE - TRIBUTOS, BANCO DO BRASIL.**

b) **Seguro Garantia**, mediante entrega da competente apólice, no original, emitida por entidade em funcionamento no País, em nome da Prefeitura Municipal de Cantanhede, Estado do Maranhão, cobrindo o risco de quebra do Contrato, devendo conter expressamente cláusula de atualização financeira, de imprescritibilidade, inalienabilidade e de irrevogabilidade, assim como prazo de validade de no mínimo 120 (cento e vinte) dias.

c) **Fiança Bancária**, mediante entrega da competente carta de fiança bancária, no original, emitida por entidade em funcionamento no País, em nome da Prefeitura Municipal de Cantanhede, Estado do Maranhão, devendo conter expressamente Cláusula de atualização financeira, de imprescritibilidade, inalienabilidade e de irrevogabilidade, assim como prazo de validade de no mínimo 120 (cento e vinte) dias.

d) **A garantia, independente da modalidade efetuada, deverá estar contida no Envelope nº 01 - Documentos de Habilitação.**

3.2. Poderão participar desta Licitação empresas que atendam às condições editalícias, que desempenhem atividade pertinente e compatível com o objeto desta licitação expressa como objeto social da empresa em seu estatuto ou contrato social e que comprovem possuir os requisitos necessários à qualificação estabelecidos neste Edital.

3.3. A licitante interessada em participar desta Tomada de Preços deverá:

3.3.1. Estar cadastrada no Sistema Municipal de Cadastro de Fornecedores da Prefeitura Municipal de Cantanhede, Estado do Maranhão; ou

3.3.2. Estar cadastrada em outro órgão da Administração Federal ou de outros Estados ou ainda, quando não seja cadastrada em nenhum órgão público, que atenda, perante a COMISSÃO



PREFEITURA DE  
**CANTANHEDE**  
*resposta quando nos for colado*

## PREFEITURA MUNICIPAL DE CANTANHEDE COMISSÃO PERMANENTE DE LICITAÇÃO

PERMANENTE DE LICITAÇÃO – CPL, até o 3º (terceiro) dia anterior à data do recebimento dos envelopes de documentação e proposta, a todas as condições exigíveis para cadastramento

**3.4. Além das vedações previstas no Art. 9º da Lei nº 8.666/93, não poderão participar, direta ou indiretamente, desta licitação:**

**3.4.1.** Empresa que se encontra sob falência, recuperação judicial ou extrajudicial que impossibilite o cumprimento do contrato, concurso de credores, dissolução ou liquidação.

**3.4.1.1** Somente será aceita a participação de empresa em recuperação judicial e extrajudicial, desde que apresente o Plano de Recuperação homologado pelo juízo competente e em pleno vigor, sem prejuízo de atendimento a todos os requisitos de habitação econômico-financeira estabelecidos no edital.

**3.4.2.** Empresas em regime de consórcio, qualquer que seja sua forma de constituição, pessoas jurídicas que explorem ramo de atividade incompatível com o objeto desta licitação e com sócios comuns concorrendo entre si, empresas estrangeiras que não funcionem no país, nem aqueles que tenham sido declarados inidôneos para licitar ou contratar com a Administração Pública ou punidos com suspensão do direito de licitar e contratar com a Prefeitura Municipal de Cantanhede/MA.

**3.4.3.** Cooperativas de mão-de-obra tendo em vista que a execução do objeto desta licitação demanda a prestação de serviços de forma habitual e pessoal, mediante subordinação hierárquica do trabalhador à empresa contratada.

**3.5.** A simples apresentação da proposta implica, por parte da licitante, de que inexistem fatos que impeçam a sua participação, eximindo assim a Comissão de Licitação do disposto no art. 97 da Lei nº 8.666/93.

### **4. CREDENCIAMENTO**

**4.1.** As empresas licitantes que quiserem se fazer representar nesta Licitação, além dos envelopes, deverão apresentar junto à Comissão de Licitação, no início dos trabalhos, credencial do seu representante legal, com a respectiva qualificação civil, que tanto poderá ser procuração passada por Instrumento Público ou Particular, quanto por Carta Credencial, assinada pelo representante da empresa com firma reconhecida, nos termos do modelo do **Anexo II** deste Edital.

**4.1.1.** O instrumento de credenciamento deverá estar acompanhado de cópia do Ato Constitutivo ou Contrato Social da empresa, que identifiquem seus sócios e estejam expressos seus poderes para exercerem direitos e assumir obrigações em decorrência de tal investidura, acompanhado dos documentos de identificação com foto do representante e dos sócios.

**4.1.2.** O credenciamento é facultativo, porém sua ausência impedirá que o representante da licitante se manifeste ou responda pela empresa durante o processo licitatório.

**4.1.3.** A licitante que comparecer representada por seu sócio ou dirigente, se credenciará comprovando esta qualidade através do Contrato Social, Estatuto ou documento equivalente, acompanhado de documento de identidade.

**4.1.4.** A Microempresa e Empresa de Pequeno Porte que desejar usufruir do tratamento diferenciado previsto na Lei Complementar nº 123/2006, no presente certame deve apresentar

8



PREFEITURA DE  
CANTANHEDE  
*reconstruindo nossa cidade*

## PREFEITURA MUNICIPAL DE CANTANHEDE COMISSÃO PERMANENTE DE LICITAÇÃO

juntamente com o documento de credenciamento, a declaração de que atende aos requisitos estabelecidos no artigo 3º da Lei Complementar, conforme **Anexo III**.

**4.1.4.1.** A declaração mencionada no subitem anterior terá presunção relativa de veracidade, podendo ser contestada por qualquer interessado, que terá o ônus de comprovar suas alegações.

**4.1.5.** Nenhuma pessoa natural poderá representar mais de uma licitante

**4.1.6.** Não serão consideradas propostas apresentadas por telex, telegrama, internet ou fac-símile.

**4.2. Os documentos necessários ao credenciamento** poderão ser apresentados em original, por qualquer processo de cópia, desde que autenticada por Cartório competente ou por membro da Comissão, ou por publicação em órgão de Imprensa Oficial.

**4.3.** Não será admitida a participação de 02 (dois) representantes para a mesma empresa e nem de um mesmo representante para mais de uma empresa.

**4.4.** Na hipótese de suspensão dos trabalhos, a licitante será representada na sessão de reabertura pelo mesmo ou em caso de novo representante, este deverá atender às exigências previstas no item

**4.5.** Não será aceita, em qualquer hipótese, a participação de **licitante** retardatária, exceto como ouvinte.

### 5. DOCUMENTAÇÃO E PROPOSTA

**5.1.** No dia, hora e local indicados no preâmbulo deste Edital, os interessados entregarão, através de seu representante legal ou pessoa credenciada, à Comissão, devidamente lacrados, 02 (dois) envelopes, a saber:

ENVELOPE Nº 01 - com as seguintes indicações obrigatórias na parte externa:

Nome e endereço do licitante

TOMADA DE PREÇOS nº 012/2021 – Data: 06/08/2021.

**“DOCUMENTOS DE HABILITAÇÃO”**

ENVELOPE Nº 02 - com as seguintes indicações obrigatórias na parte externa:

Nome e endereço do licitante

TOMADA DE PREÇOS nº 012/2021 – Data: 06/08/2021.

**“PROPOSTA DE PREÇOS”**

**5.1.1.** As empresas poderão enviar seus envelopes através de remessa postal através do endereço Praça Paulo Rodrigues, nº 01, Centro, CEP:65.465-000 – Cantanhede/MA.

### 5.2. DOCUMENTAÇÃO DE HABILITAÇÃO:

A documentação de habilitação deverá ser apresentada em original ou em qualquer processo de cópia autenticada por Cartório, membro da Comissão ou publicação em órgão de imprensa oficial, **excetuando-se os emitidos pela Internet, cuja validação esteja condicionada a sua verificação no respectivo Sítio**, que poderão ser apresentados em cópia simples, os seguintes documentos:

#### 5.2.1. HABILITAÇÃO JURÍDICA:

- a) Registro comercial, no caso de empresa individual;
- b) Ato constitutivo, estatuto ou contrato social em vigor, com todas as suas eventuais alterações, ou ato constitutivo consolidado, com todas as alterações posteriores,



PREFEITURA DE  
CANTANHEDE  
PROGRESSO NAZIDA CIDADÃO

## PREFEITURA MUNICIPAL DE CANTANHEDE COMISSÃO PERMANENTE DE LICITAÇÃO

devidamente registrados na Junta Comercial, em se tratando de sociedades empresárias e, no caso de sociedades por ações, acompanhado de documentos de eleição de seus atuais administradores;

- c) Inscrição do ato constitutivo, no caso de sociedades simples, acompanhada de prova da diretoria em exercício e do contrato social registrado no Registro Civil das Pessoas Jurídicas;
- d) Decreto de autorização, em se tratando de empresa ou sociedade estrangeira em funcionamento no país e ato de registro ou autorização para funcionamento, expedido pelo órgão competente, quando a atividade assim o exigir;
- e) Certificado de Registro Cadastral emitido por órgão da Administração Pública Federal, Estadual ou do Município de Cantanhede-MA.
- f) Declaração do licitante de que, caso seja vencedor, contratará pessoas presas ou egressos, acompanhada de declaração emitida pelo órgão responsável pela execução penal de que dispõe de pessoas presas aptas à execução de trabalho externo, nos termos do Decreto Federal nº 9.450, de 24 de julho de 2018.

### 5.2.2. REGULARIDADE FISCAL E TRABALHISTA:

- a) Prova de inscrição no Cadastro Nacional de Pessoa Jurídica (CNPJ);
- b) Prova de inscrição no cadastro de contribuintes estadual ou municipal (se houver), relativo ao domicílio ou sede do licitante;
- c) Prova de regularidade com a **Fazenda Pública Federal e Seguridade Social**, mediante apresentação da Certidão de Débitos Relativos a Créditos Tributários Federais e à Dívida Ativa da União.
- d) Prova de regularidade com a **Fazenda Pública Estadual** do domicílio ou sede do licitante, mediante apresentação da:
  - a. Certidão Negativa de Débitos, ou Certidão Positiva com efeitos de Negativa;
  - b. Certidão Negativa, ou Certidão Positiva com efeitos de Negativa, quanto à Dívida Ativa.
- e) Prova de regularidade com a **Fazenda Municipal**, através de:
  - a. Certidão Negativa de Débitos Fiscais;
  - b. Certidão Negativa de Inscrição de Débitos na Dívida Ativa.
- f) Certificado de Regularidade do **FGTS – CRF**, emitido pela Caixa Econômica Federal – CEF, comprovando a regularidade perante o Fundo de Garantia por Tempo de Serviço.
- g) Prova de inexistência de débitos inadimplidos perante a Justiça do Trabalho, mediante a apresentação de **Certidão Negativa de Débitos Trabalhistas – CNDT**.

### 5.2.3. QUALIFICAÇÃO TÉCNICA:

- a) Certificado de Registro do licitante no Conselho Regional de Engenharia e Agronomia – CREA;
- b) Certificado de Registro do(s) Responsável(is) técnico(s) no Conselho Regional de Engenharia e Agronomia – CREA.

## PREFEITURA MUNICIPAL DE CANTANHEDE COMISSÃO PERMANENTE DE LICITAÇÃO

c) Certidão de Acervo técnico, expedida pelo Conselho Regional de Engenharia e Agronomia/CREA, onde deverá constar o nome do profissional, comprovando a execução dos serviços de características semelhantes realizados pelo mesmo, acompanhado pelo atestado de capacidade técnica.

d) A comprovação do vínculo empregatício do(s) Responsável(is) Técnico(s) será feita mediante cópia do Contrato de Trabalho com a empresa, que demonstre a identificação do profissional, ou cópia da carteira de trabalho (CTPS), ou mediante certidão do CREA, devidamente atualizada ou contrato de Prestação de Serviços devidamente registrado no CREA da região competente, em que conste o profissional como responsável técnico ou ainda, mediante apresentação de declaração de contratação futura do profissional detentor do atestado apresentado, desde que acompanhada da anuência deste.

e) Quando se tratar de dirigente ou sócio da empresa licitante, tal comprovação será feita através do Ato Constitutivo da mesma ou Certidão do CREA, devidamente atualizados.

f) Declaração do licitante, na forma do **ANEXO IV**, indicando **o responsável técnico pela execução do objeto desta licitação, caso lhe seja adjudicado;**

f.1) a empresa contratada para execução do objeto desta licitação, somente poderá substituir o responsável técnico por novo profissional, com a prévia e escrita anuência da Prefeitura Municipal de Cantanhede mediante a apresentação de acervo técnico comprovando que possui experiência profissional equivalente ou superior.

g) **Atestado de Capacidade Técnica-operacional**, fornecido por pessoa jurídica de direito público ou privado, que comprove que a empresa executou serviços pertinentes ao objeto da licitação.

h) **Declaração formal e expressa da licitante**, que disponibilizará equipe técnica assim como instalações, máquinas e equipamentos considerados essenciais para o cumprimento do objeto da licitação.

i) **Declaração de que tomou conhecimento das condições em que se desenvolverão os trabalhos**, conforme modelo de **Declaração** constante do **ANEXO V** deste Edital, em papel timbrado da empresa, assinada pelo seu representante legal devidamente identificado, informando, sob as penalidades da lei, que tem pleno conhecimento das condições e peculiaridades inerentes à natureza dos trabalhos, diante do conhecimento das especificações técnicas definidas no Projeto Básico, anexo a este edital, e que assume total responsabilidade por esse fato e que não utilizará deste para quaisquer questionamentos futuros que ensejem avenças técnicas ou financeiras com a **Prefeitura Municipal de Cantanhede/MA**.

j) Declaração do licitante, na forma do **ANEXO VII**, de que está de acordo e se submete incondicionalmente às disposições deste Edital bem como às da Lei Federal nº 8.666/1993 e suas alterações.

### 5.2.4. QUALIFICAÇÃO ECONÔMICO-FINANCEIRA:

a) **Balanco patrimonial e demonstrações contábeis** (de acordo com a legislação vigente, conforme o enquadramento) do último exercício social acompanhado dos termos de abertura e

## PREFEITURA MUNICIPAL DE CANTANHEDE COMISSÃO PERMANENTE DE LICITAÇÃO

encerramento devidamente registrados, já exigíveis e apresentados na forma da lei, que comprovem a boa situação financeira da empresa, vedada a sua substituição por balancetes ou balanços provisórios, podendo ser atualizados, quando encerrados há mais de 3 (três) meses da data de apresentação da proposta.

a.1) serão considerados aceitos como na forma da lei o balanço patrimonial e demonstrações contábeis assim apresentados:

a.1.1) sociedades regidas pela Lei n.º 6.404/76 (sociedade anônima):

- Publicados em Diário Oficial; ou
- Publicados em jornal de grande circulação; ou
- Por fotocópia registrada ou autenticada na Junta Comercial da sede ou domicílio do licitante.

a.1.2) Empresários Individuais, Empresas Individuais de Responsabilidade Limitada – EIRELI ou Sociedades Empresárias LTDA independente de enquadramento como ME/EPP

- Por fotocópia do livro Diário, inclusive com os Termos de Abertura e de Encerramento, devidamente autenticado na Junta Comercial da sede ou domicílio do licitante ou em outro órgão equivalente; ou
- Por fotocópia do Balanço e das Demonstrações Contábeis devidamente registrados ou autenticados na Junta Comercial da sede ou domicílio do licitante.

a.1.3) sociedade criada no exercício em curso:

- Fotocópia do Balanço de Abertura, devidamente registrado ou autenticado na Junta Comercial da sede ou domicílio do licitante;

a.1.4) o balanço patrimonial e as demonstrações contábeis deverão estar assinados por Contador ou por outro profissional equivalente, devidamente registrado no Conselho Regional de Contabilidade;

a.2) A boa situação financeira será avaliada pelos Índices de Liquidez Geral (LG), Solvência Geral (SG) e Liquidez Corrente (LC), que deverão apresentar o valor mínimo igual a 1 (um), resultantes da aplicação das seguintes fórmulas:

$$\text{Índice de Liquidez Geral} = \frac{\text{Ativo Circulante} + \text{Realizável a Longo Prazo}}{\text{Passivo Circulante} + \text{Exigível a Longo Prazo}} \geq 1,0$$

$$\text{Índice de Solvência Geral} = \frac{\text{Ativo Total}}{\text{Passivo Circulante} + \text{Exigível a Longo Prazo}} \geq 1,0$$

$$\text{Índice de Liquidez Corrente} = \frac{\text{Ativo Circulante}}{\text{Passivo Circulante}} \geq 1,0$$

a.2.1) As fórmulas deverão estar devidamente aplicadas em memorial de cálculos juntado ao balanço;



## PREFEITURA MUNICIPAL DE CANTANHEDE COMISSÃO PERMANENTE DE LICITAÇÃO

- a.2.1.1) caso o memorial não seja apresentado, a **Comissão** reserva-se o direito de efetuar os cálculos;
- a.3) se necessária a atualização do balanço e do capital social, deverá ser apresentado, juntamente com os documentos em apreço, o memorial de cálculo correspondente.

b) Certidão negativa de falência ou concordata e recuperação judicial ou extrajudicial, com data de expedição não superior a 60 (sessenta) dias da data prevista para a apresentação dos envelopes, quando não vier expresso o prazo de validade.

### 5.2.5. OUTROS DOCUMENTOS DE HABILITAÇÃO:

a) Declaração da Empresa Licitante, conforme modelo **Anexo XIV**, assinada pelo titular da empresa ou pessoa legalmente habilitada, comprovando a delegação de poderes para fazê-lo em nome da empresa, claramente afirmando:

a.1) estar ciente das condições desta licitação e que assume responsabilidade pela autenticidade de todos os documentos apresentados;

a.2) que executará os serviços de acordo com o projeto básico e as especificações técnicas fornecidas pela Prefeitura Municipal de Cantanhede, Estado do Maranhão, disponibilizando pessoal técnico especializado e que tomará todas as medidas para assegurar um controle de qualidade adequado;

a.3) que participarão efetivamente da execução dos serviços(s) profissional(is) indicado(s) para fins de comprovação de qualificação técnica, admitindo-se a substituição por profissional de experiência equivalente ou superior, desde que aprovada pela Prefeitura Municipal de Cantanhede/MA;

b) **Declaração da inexistência de fato impeditivo da sua habilitação**, conforme modelo do **Anexo XV** deste Edital.

c) **Declaração do licitante, na forma do ANEXO VIII**, de que não possui, em seu quadro de pessoal, empregado (s) com menos de 18 (dezoito) anos em trabalho noturno perigoso ou insalubre e de 16 (dezesseis) anos em qualquer trabalho salvo na condição de aprendiz a partir dos 14 (catorze) anos, cumprindo o disposto no inciso XXXIII, art.7º, da Constituição Federal de 1988.

d) Consulta a Certidão Negativa de Condenações por Ato de Improbidade Administrativa, tanto da EMPRESA, como dos SÓCIOS, emitida através do site do Conselho Nacional de Justiça ([www.cnj.jus.br](http://www.cnj.jus.br)), para cumprimento da Meta 17, de 2014 do CNJ;

e) Consulta a Certidão Negativa no Cadastro de Empresas Inidôneas e Suspensas do Portal de Transparência do Governo Federal, obtida por meio do endereço eletrônico ([www.portaltransparencia.gov.br](http://www.portaltransparencia.gov.br)). (PRINTSCREEN);

f) Caso as consultas descritas nas letras c e d não sejam apresentadas impressas pelos licitantes, a equipe de apoio poderá consultar sítios oficiais de órgãos e entidades emissores dos referidos documentos, para verificar suas regularidades, ficando registrado na ata da sessão seus resultados;

5.2.6. A autenticação de cópias de documentos pela Comissão Permanente de Licitação - CPL poderá ser efetuada no dia da sessão, mediante a apresentação dos originais para confronto.



## PREFEITURA MUNICIPAL DE CANTANHEDE COMISSÃO PERMANENTE DE LICITAÇÃO

5.2.7. Para a habilitação, as ME e EPP deverão apresentar toda a documentação exigida que será devidamente conferida pela Comissão. Havendo alguma restrição na comprovação da regularidade fiscal e trabalhista, será assegurado o prazo de 05 (cinco) dias úteis, cujo termo inicial corresponderá ao momento em que o proponente ME ou EPP for declarado vencedor do certame, prorrogável por igual período, para a regularização da documentação.

### 5.3. PROPOSTA

5.3.1. O envelope nº 02 conterà, em 01 (uma) via, proposta impressa em papel timbrado do licitante, na língua portuguesa, devidamente datada e assinada pelo representante legal, e deverá conter:

- a) **Resumo da Proposta**, consoante modelo proposto no **ANEXO IX** do Edital, indicado em moeda corrente nacional, expresso em algarismos e por extenso, inclusas todas as despesas necessárias à execução completa do objeto ora licitado;
- b) **Planilha Orçamentária**, de acordo as planilhas constantes do Projeto Básico - ANEXO I do Edital, com preços unitários, parciais e totais;
- c) **Cronograma Físico-Financeiro**, de acordo com cronograma constante do Projeto Básico - ANEXO I do Edital;
- d) O prazo de execução do objeto é de **90 (noventa) dias**, a contar do recebimento da Ordem de Serviços.
- e) Prazo de validade da proposta de, no mínimo, 60 (sessenta) dias contados da data-limite prevista para entrega das propostas, conforme art. 64, § 3º, da Lei Federal nº 8.666/1993;
- f) **Composição de BDI**, conforme modelo apresentado no **Anexo XII**, ou modelo próprio desde que contenha todas as informações solicitadas.
  - f.1) O BDI, que incidirá sobre o somatório dos custos totais de cada item de serviço, deverá estar apresentado à parte, ao final da planilha, sendo ali necessariamente detalhada sua composição.
  - f.2) Cada licitante apresentará sua composição de BDI com base em fórmula sugerida no Anexo XIII, levando em conta que nesta taxa deverão estar considerados, além dos impostos, as despesas indiretas não explicitadas na planilha orçamentária e o lucro.
- g) **Composição de Encargos Sociais** – conforme modelo sugerido no **Anexo XIII** ou modelo próprio desde que contenha todas as informações solicitadas.
  - g.1) Os itens constantes no anexo Modelo de Composição de encargos sociais não são exaustivos, logo, a planilha a ser apresentada deverá ser aquela que corresponda aos encargos da empresa licitante.
- h) Composição de Preços Unitários.

5.3.1.2. Os documentos exigidos nas alíneas “b”, “c”, “f” e “g” e “h”, serão assinados pelo representante legal da empresa e responsável técnico indicado no item 5.2.3, alínea “b” do presente Edital, conforme determina a Lei Federal nº 5.194, de 24 de dezembro de 1966, e Resolução nº 282/CONFEA, de 24 de agosto de 1983.

5.3.2. Em caso de erro de cálculo na planilha ou divergência entre o total da proposta em algarismos e por extenso prevalecerá sempre o valor correto, apurado pela Comissão, tomando-se



## PREFEITURA MUNICIPAL DE CANTANHEDE COMISSÃO PERMANENTE DE LICITAÇÃO

por base os quantitativos constantes da planilha orçamentária do ANEXO I deste Edital e os preços unitários propostos pela licitante.

**5.3.3.** Não serão consideradas as propostas apresentadas fora do prazo bem como aquelas que contiverem rasuras, emendas, borrões ou entrelinhas de modo a ensejar dubiedade, principalmente em relação a preços unitários.

**5.3.3.1.** Para os fins deste item, entende-se como:

- a) Rasura: palavra(s) ou qualquer (quaisquer) sinal(is) gráfico(s) riscado(a)(s) ou raspado(a)(s) de modo que sua leitura se torne impossível ou incompreensível;
- b) Emenda: alteração ou modificação do que já foi escrito;
- c) Entrelinha: palavra(s) ou frase(s) escritas no espaçamento entre uma e outra linha do texto da proposta.

**5.3.4.** A proposta, uma vez aberta, vincula a licitante, obrigando-a a contratação caso lhe seja adjudicado o objeto.

**5.3.5.** Não se considerará qualquer oferta de vantagem não prevista no Edital, nem preço ou vantagem baseada nas ofertas das demais licitantes.

**5.3.6.** Considerar-se-á que os preços fixados pela licitante são completos e suficientes para assegurar a justa remuneração do objeto contratado incluindo todos os tributos e demais despesas, seja qual for o seu título ou natureza, tais como fretes, encargos sociais, trabalhistas e fiscais, despesas de viagem, locomoção, estadia, alimentação e quaisquer outras, segundo a legislação em vigor.

**5.3.7.** Considera-se sempre que a licitante dispõe da totalidade dos conhecimentos técnicos, gerenciais e administrativos e dos meios de produção necessários, suficientes e adequados à execução dos serviços para a realização do objeto, a qual deverá mobilizar e empregar com eficiência e eficácia no cumprimento do Contrato que celebrar. Não caberá qualquer pleito de alteração dos valores contratados pela substituição de métodos e meios de produção incompatíveis com o conjunto dos serviços a realizar nas quantidades, prazos e qualidade requeridos.

**5.3.8.** As composições de custos unitários elaboradas pela Prefeitura Municipal de Cantanhede/MA são instrumentos para a elaboração do orçamento estimativo. Cada licitante deve elaborar suas composições de custos incluindo todos os materiais, equipamentos e mão de obra que entenderem necessário para a conclusão do serviço de acordo com a especificação técnica. Não poderá haver nenhum pleito de alteração de valores do CONTRATADO em função das composições apresentadas pela contratante.

**5.3.9.** Em circunstâncias excepcionais, a Prefeitura Municipal de Cantanhede poderá solicitar às licitantes a prorrogação do prazo de validade das propostas, sendo facultado à licitante aceitar ou recusar. Tanto a solicitação da prorrogação quanto a resposta da licitante deverão ser expressas.

**5.3.10.** As licitantes deverão apresentar as propostas de preços com o mesmo CNPJ constante nos documentos de Habilitação.

**5.3.11.** Caso os prazos não estejam expressamente indicados na proposta ou estejam superiores ao indicado neste edital, prevalecerá o estabelecido neste.

## **6. DO JULGAMENTO**

### **6.1. Julgamento da Habilitação**

**6.1.1.** O julgamento iniciar-se-á com a abertura do envelope nº 1, contendo os documentos de habilitação, os quais poderão ser analisados pelas licitantes pelo prazo estabelecido pela Comissão Permanente de Licitação, podendo aquelas, inclusive, apresentar alegações sobre a documentação das demais licitantes.

**6.1.2.** Após a apreciação dos documentos, a Comissão declarará habilitadas as licitantes que apresentaram os documentos na forma indicada neste edital e inhabilitadas as que não atenderam a essas exigências.

**6.1.3.** Constatada falsidade em declaração ou documentação, após diligência pela Comissão Permanente de Licitação, a licitante será inhabilitada ou desclassificada, conforme o caso, sem prejuízo de outras penalidades.

**6.1.4.** Havendo restrição na comprovação da regularidade fiscal e trabalhista da microempresa ou empresa de pequeno porte, serão adotados os procedimentos previstos no Art. 43, §1º da Lei Complementar nº. 123/2006.

**6.1.5.** Proferida a decisão, as licitantes poderão, unanimemente, renunciar ao direito de interpor recurso, o que constará em ata, procedendo-se à abertura do envelope nº 02 das concorrentes habilitadas.

**6.1.6.** Não havendo desistência do direito de recorrer, na forma do subitem 6.1.5, a Comissão suspenderá a sessão, lavrando ata circunstanciada dos trabalhos até então executados e comunicará, por escrito, com antecedência mínima de 48 horas, às licitantes habilitadas, a data, hora e local de sua reabertura. Nessa hipótese, os envelopes nº 02, devidamente fechados e rubricados pelos presentes, permanecerão até que se reabra a sessão, sob a guarda e responsabilidade da Comissão Permanente de Licitação.

**6.1.7.** Ao final da fase de habilitação, serão devolvidos, fechados, os envelopes contendo as propostas de preços às empresas inhabilitadas.

**6.1.8.** Envelopes não reclamados no prazo de 30 (trinta) dias a contar da data da adjudicação, serão destruídos, independentemente de notificação à interessada.

**6.1.9.** Quando todas as licitantes forem inhabilitadas, a Comissão poderá, a seu critério, fixar o prazo de 08 (oito) dias úteis para a apresentação de nova documentação ou de novas propostas escoimadas das causas que ensejaram a inhabilitação, conforme disposto no §3, do art. 48, da Lei Federal nº 8.666/1993.

### **6.2. Julgamento das Propostas**

**6.2.1** Ultrapassada a fase de habilitação, serão abertos os Envelopes nº 02 apenas das licitantes habilitadas, sendo divulgadas às licitantes presentes, as condições oferecidas pelas participantes habilitadas, e facultada a verificação das propostas destas às licitantes presentes para manifestação.

**6.2.2.** O julgamento das propostas será levado a efeito pela Comissão Permanente de Licitação, considerando o critério de MENOR PREÇO GLOBAL, entre as licitantes que cumprirem integralmente as exigências deste edital desde que nenhum preço unitário da planilha orçamentária da licitante seja superior aos preços máximos estabelecidos na planilha orçamentária da Prefeitura Municipal de Cantanhede/MA, constante no Anexo I deste Edital.



## PREFEITURA MUNICIPAL DE CANTANHEDE COMISSÃO PERMANENTE DE LICITAÇÃO

**6.2.3.** Verificando-se discordância entre o preço unitário e o total do item, prevalecerá o primeiro, sendo corrigido o preço total; ocorrendo divergência entre o valor constante da Composição de Custos unitários do serviço e o expresso na Planilha Orçamentária, prevalecerá o primeiro; ocorrendo divergência entre os valores numéricos e os por extenso predominarão os últimos. Se a licitante não aceitar a correção de tais erros, sua proposta será desclassificada.

**6.2.4.** A licitante assume os preços ofertados na sua proposta para cada serviço, etapa e o total do serviço e se obriga a executá-los integralmente pelo preço ofertado, não tendo direito a aditivos, de preços por divergências das quantidades constantes na planilha da sua proposta com as dimensões, cotas de nível e volumes indicados nos desenhos e detalhes, e de acordo com as especificações dos materiais.

**6.2.5.** Em caso de absoluta igualdade de preços entre duas ou mais propostas e, conferido o direito de preferência previsto no art. 3º, § 2º da Lei n.º 8.666/93, ainda permanecer o empate, será efetuado sorteio em ato público, para o qual todas as licitantes serão convocadas.

**6.2.6.** No caso de empate previsto na LC n.º 123/06, assim considerado quando as propostas apresentadas pelas microempresas e/ou empresas de pequeno porte forem iguais ou superiores em até 10 % (dez por cento) da proposta classificada em primeiro lugar, será concedido o direito de preferência, no prazo de 20 minutos, nos termos do Art. 44, §1º e Art. 45, Inciso I da Lei Complementar n.º 123/2006.

**6.2.7.** Serão desclassificadas as propostas que:

**6.2.7.1.** Após análise, com base no artigo 48, incisos I e II da Lei n.º 8.666/93:

- a) Não atendam às exigências deste edital;
- b) Apresentarem valor global superior ao limite estabelecido ou com preços manifestamente inexequíveis, assim considerados aqueles que não venham a ter demonstrada sua viabilidade por meio de documentação que comprove que os custos dos insumos são coerentes com os de mercado e que os coeficientes de produtividade são compatíveis com a execução do objeto;
- c) Apresentarem preços unitários superiores aos constantes na planilha orçamentária constante do Anexo I do Presente Edital;

**6.2.7.2.** O ônus da prova da exequibilidade dos preços cotados incumbe ao autor da proposta, no prazo determinado pela Comissão Permanente de Licitação.

**6.2.7.3.** Consideram-se manifestamente inexequíveis as propostas cujos valores sejam inferiores a 70% (setenta por cento) do menor dos seguintes valores:

- a) média aritmética dos valores das propostas superiores a 50% (cinquenta por cento) do valor orçado pela Administração; ou
- b) valor orçado pela Administração.

**6.2.7.4.** Dos licitantes classificados na forma do item 6.2.7.3, cujo valor global da proposta for inferior a 80% (oitenta por cento) do menor valor a que se referem os subitens a e b, será exigida, para assinatura do contrato, prestação de garantia adicional, dentre as modalidades previstas no § 1º do art. 56 da Lei 8.666/93, igual à diferença entre o valor resultante do item 6.2.7.3 e o valor da correspondente proposta.

**6.2.7.5.** Quando todos os licitantes forem inabilitados ou todas as propostas forem desclassificadas, a Comissão Permanente de Licitação poderá fixar o prazo de 08 (oito) dias úteis para apresentação,

## PREFEITURA MUNICIPAL DE CANTANHEDE COMISSÃO PERMANENTE DE LICITAÇÃO

pelos licitantes, de nova documentação ou de outras propostas escoimadas das causas de inabilitação ou desclassificação.

**6.2.7.6.** É facultada à Comissão de Licitação, em qualquer fase da licitação, a promoção de diligência destinada a esclarecer ou a complementar a instrução do processo, vedada a inclusão posterior de documento;

**6.2.7.7.** Será declarada vencedora a licitante que oferecer o menor preço global, dentro das condições exigidas neste Edital;

**6.2.7.8.** Colocar-se-ão à disposição dos interessados o resultado da licitação e os mapas de apuração e classificação elaborados segundo a ordem crescente de preço global;

### 7. ADJUDICAÇÃO E HOMOLOGAÇÃO

**7.1.** O resultado desta licitação será divulgado de acordo com o que estabelece o § 1º do art. 109 da Lei Federal nº 8.666/1993.

**7.2.** Não havendo interposição de recurso quanto ao resultado da licitação, ou após o seu julgamento, será lavrada Ata circunstanciada, cabendo à Comissão Permanente de Licitação adjudicar o objeto da licitação globalmente ao vencedor, submetendo tal decisão à Autoridade Superior do Município de Cantanhede, Estado do Maranhão, para, se for o caso, proceder à homologação.

**7.3.** A autoridade superior da Prefeitura Municipal de Cantanhede, poderá revogar a licitação por razões de interesse público, devendo anulá-la, de ofício ou por provocação de terceiros, quando o motivo assim justificar.

### 8. RECURSOS ADMINISTRATIVOS

**8.1.** Dos atos da Administração referentes a esta licitação cabem:

**8.1.1.** Recurso, no prazo de 05 (cinco) dias úteis, a contar da intimação do ato ou lavratura da Ata, nos casos de:

- a) Habilitação ou inabilitação do licitante;
- b) Julgamento das propostas;
- c) Anulação ou revogação da licitação.

**8.1.2.** Representação, no prazo de 05 (cinco) dias úteis da intimação da decisão relacionada com o objeto da licitação, de que não caiba recurso hierárquico;

**8.1.3.** Pedido de reconsideração de decisão da autoridade superior da Prefeitura Municipal de Cantanhede, na hipótese do § 3º do art. 87 da Lei Federal nº 8.666/1993, no prazo de 10 (dez) dias úteis da intimação do ato.

**8.2.** O recurso será dirigido à autoridade superior por intermédio da que praticou o ato recorrido.

## PREFEITURA MUNICIPAL DE CANTANHEDE COMISSÃO PERMANENTE DE LICITAÇÃO

### 9. CONTRATAÇÃO E ORDEM DE SERVIÇOS

9.1. Autorizada a contratação, a Prefeitura Municipal de Cantanhede/MA convocará a licitante vencedora para assinar o termo de contrato, visando a execução do objeto da presente licitação, nos termos da minuta do contrato constante do **Anexo XI** deste Edital.

9.2. A licitante vencedora terá o prazo de 5 (cinco) dias úteis, contados da convocação, para assinar o Contrato, o qual poderá ser prorrogado uma vez, por igual período, quando solicitado pela licitante vencedora durante o seu transcurso e desde que ocorra motivo justificado, aceito pela Prefeitura Municipal de Cantanhede/MA.

9.3. A recusa injustificada do adjudicatário em assinar o Contrato, dentro do prazo estabelecido no item 9.2, caracteriza o desatendimento total da obrigação por ele assumida, acarretando a nulidade da adjudicação, sujeitando-o às penalidades cabíveis, caso em que a Prefeitura Municipal de Cantanhede convocará, segundo a ordem de classificação, outras licitantes, mantidas as cotações da licitante vencedora, se não decidir proceder à nova licitação.

9.4. A vigência do contrato, bem como os prazos de início de etapas de execução, de conclusão e de entrega, poderá ser prorrogada, em conformidade e desde que atendidos os requisitos dispostos no art. 57 da Lei nº 8.666/93.

9.5. A solicitação de prorrogação deverá ser formulada por escrito e encaminhada com antecedência mínima de 30 (trinta) dias do vencimento, anexando-se documento comprobatório do alegado pela Contratada.

9.6. O contratado fica obrigado a aceitar, nas mesmas condições contratuais, os acréscimos ou supressões que se fizerem nos serviços, serviços ou compras, até 25% (vinte e cinco por cento) do valor inicial atualizado do contrato.

9.7. A CONTRATADA é obrigada a manter, durante toda a execução do contrato, as condições de habilitação e qualificação exigidas na licitação.

9.8. A CONTRATADA é obrigada a empregar como mão de obra pessoas presas ou egressos do sistema prisional e observar o disposto no Decreto Federal nº 9.450, de 24 de julho de 2018

9.9. O prazo para a execução dos serviços será de acordo com o subitem **5.3.1, letra "d"** do presente Edital, contados a partir do recebimento da Ordem de Serviços.

9.10. O prazo de vigência do contrato será até 31 de dezembro do exercício vigente.

### 10. DA FISCALIZAÇÃO DOS SERVIÇOS

10.1. Sem prejuízo da plena responsabilidade da Contratada, o contrato será fiscalizado pela Prefeitura Municipal de Cantanhede/MA, através de equipe composta de engenheiros ou técnicos nomeados pela Autoridade Superior da Prefeitura Municipal de Cantanhede/MA, para acompanhar a realização dos serviços.

10.2. Durante a vigência deste contrato, o Contratado deve manter preposto, aceito pela Administração, para representá-lo.

10.3. As atribuições da fiscalização do contrato são aquelas previstas neste edital e seus anexos, além das estabelecidas na legislação em vigor.



## PREFEITURA MUNICIPAL DE CANTANHEDE COMISSÃO PERMANENTE DE LICITAÇÃO

**10.4.** As decisões e providências que ultrapassem a competência do Fiscal, deverão ser solicitadas a seus superiores em tempo hábil para a adoção das medidas convenientes.

**10.5.** O fiscalizador do contrato pode sustar qualquer trabalho que esteja sendo executado em desacordo com o especificado, sempre que essa medida se tornar necessária, bem como adotar as providências e exercer as competências da FISCALIZAÇÃO previstas neste Edital e seus anexos.

### 11. PAGAMENTO

**11.1.** O pagamento será efetuado por meio de ordem bancária emitida em nome do proponente vencedor, para crédito na conta corrente por ele indicada, em moeda corrente nacional, em até 30 (trinta) dias, contados da data da entrada no protocolo desta Prefeitura da Nota Fiscal emitida com base na medição previamente aprovada pela Fiscalização.

**11.2.** As medições serão realizadas a cada 30 dias corridos de serviços, sendo considerado o início da contagem do prazo a data de recebimento da ordem de serviço.

**11.3.** A contratada deverá dar entrada no boletim de medição dos serviços executados com base no cronograma aprovado vigente, no setor de protocolo da Prefeitura Municipal de Cantanhede - MA, acompanhada da solicitação de pagamento (**Anexo X**), e das certidões negativas de débito junto ao INSS, FGTS, Certidões Estaduais e Municipais, Fazenda Federal e Certidão Negativa de Débitos Trabalhistas, para análise e ateste da Fiscalização, sendo aberto um processo administrativo específico para os pagamentos relativos ao contrato.

**11.4.** A aprovação da medição deverá ser efetuada pela Prefeitura de Cantanhede por meio do setor competente no prazo máximo de 5(cinco) dias a contar da data de entrada no protocolo desta Prefeitura Municipal do boletim de medição dos serviços executados.

**11.5.** Aprovada a medição, a Contratada será convocada para dar entrada no protocolo para juntada aos autos da sua Nota Fiscal em duas vias, que será encaminhada à Secretaria Municipal de Finanças, para que conduza o processo de pagamento.

**11.6.** Além dos documentos exigidos no item 11.3, para a primeira medição do serviço, deverão ser juntados ainda os seguintes documentos:

- a) Registro no CREA/MA (Anotação de Responsabilidade Técnica – ART);
- b) Uma cópia do Contrato;
- c) Uma cópia da planilha orçamentária;
- d) Uma cópia da ordem de serviço;

**11.7.** A última medição somente será paga após o recebimento provisório do serviço objeto desta licitação e contra a apresentação das CNDs do INSS e da Fazenda Federal, bem como do Certificado de Regularidade junto ao FGTS e a Certidão Negativa de Débitos Trabalhistas, Certidões Estaduais e Municipais.

**11.8.** No valor da nota fiscal, já deverão estar descontadas as eventuais multas e outros descontos decorrentes de retenções de valores previstos no contrato, se for o caso.

**11.9.** Os serviços executados que caracterizarem adiantamento de serviços, em relação ao cronograma físico-financeiro aprovado, não representam direito antecipado de recebimento do CONTRATADO, podendo, no entanto, serem pagos, a critério exclusivo da Administração e mediante disponibilidade financeira.





PREFEITURA DE  
CANTANHEDE  
respostando nos seus cidadãos

## PREFEITURA MUNICIPAL DE CANTANHEDE COMISSÃO PERMANENTE DE LICITAÇÃO

11.10. Nos casos de eventuais atrasos de pagamento, desde que a CONTRATADA não tenha concorrido de alguma forma para tanto, fica convencionado que a taxa de atualização financeira devida pelo CONTRATANTE, entre a data acima referida e a correspondente ao efetivo adimplemento da parcela, terá a aplicação da seguinte fórmula:

$$EM = I \times N \times VP$$

Onde:

EM = Encargos moratórios;

N = Número de dias entre a data prevista para o pagamento e a do efetivo pagamento;

VP = Valor da parcela a ser paga.

I = Índice de atualização financeira = 0,0001644, assim apurado:

$$I = \frac{TX}{100} \quad I = \frac{6}{100} \quad I = 0,0001644$$

$$365 \quad 365$$

TX = Percentual da taxa anual = 2%.

11.11. A atualização financeira prevista nesta cláusula, se for o caso, será incluída na fatura/nota fiscal seguinte ao da ocorrência.

11.12. Não será aplicada a taxa de atualização financeira prevista no subitem 11.10 acima, quando o atraso de pagamento se der em função de atrasos na liberação dos recursos pelo órgão concedente responsável pela transferência dos recursos financeiros para custeio do objeto da presente licitação.

### 12. INADIMPLENTO E SANÇÕES

12.1. A inexecução parcial ou total do objeto deste contrato e a prática de qualquer dos atos indicados na Tabela 1 abaixo, verificado onexo causal devido à ação ou à omissão da CONTRATADA, relativamente às obrigações contratuais em questão, torna passível a aplicação das sanções previstas na legislação vigente e nesse contrato, observando-se o contraditório e a ampla defesa, conforme listado a seguir:

a) advertência;

b) multa;

c) suspensão temporária de participação em licitação e impedimento de contratar com a Prefeitura Municipal de Cantanhede, Estado do Maranhão, por prazo não superior a 02 (dois) anos;

d) declaração de inidoneidade para licitar ou contratar com a Administração Pública.

12.2. Poderá ser aplicada a sanção de **advertência** nas seguintes condições:

a) descumprimento parcial das obrigações e responsabilidades assumidas contratualmente, e nas situações que ameacem a qualidade dos serviços, ou a integridade patrimonial ou humana, desde que não caiba a aplicação de sanção mais grave;

b) outras ocorrências que possam acarretar transtornos ao desenvolvimento dos serviços da Prefeitura Municipal de Cantanhede/MA, a critério do Fiscal do Contrato, desde que não caiba a aplicação de sanção mais grave;

c) na primeira ocorrência das infrações relacionadas na Tabela 1 abaixo;

d) a qualquer tempo, se constatado atraso dos serviços de até 5 (cinco) dias, comparando-se o que foi efetivamente executado pela empresa e o cronograma físico financeiro apresentado e aprovado pela FISCALIZAÇÃO.



## PREFEITURA MUNICIPAL DE CANTANHEDE COMISSÃO PERMANENTE DE LICITAÇÃO

12.3. Poderá ser aplicada **multa** nas seguintes condições:

a) Caso haja a **inexecução parcial do objeto** será aplicada multa de até 10% (dez por cento) sobre o saldo contratual ou R\$ 22.000,00, o que for maior. Para **inexecução total**, a multa aplicada será de até 10% (dez por cento) sobre o valor total do contrato. Para o **atraso injustificado** na execução do objeto será aplicada a multa correspondente a R\$ 0,05% (cinco centésimos por cento) por dia de atraso.

12.4. Poderá ser configurada a **inexecução parcial** do objeto quando:

12.4.a.1. Ocorrer atraso injustificado dos serviços por prazo superior a 30 (trinta) dias.

12.4.a.2. Ocorrer o descumprimento ou cumprimento irregular de cláusulas contratuais.

12.5. Poderá ser configurada a **inexecução total** do objeto quando o adjudicatário se recusar a assinar o contrato ou receber a ordem de serviço e ainda quando houver atraso injustificado para início dos serviços por mais de 30 (trinta) dias após a emissão da ordem de serviço.

12.6. Poderá ser configurado **atraso injustificado** na execução dos serviços, quando:

a) Ocorrer atraso injustificado dos serviços por prazo superior a 5 (cinco) dias e inferior a 30 (trinta) dias. Após o trigésimo dia de atraso e a critério da Administração, poderá ser considerada inexecução parcial da obrigação assumida, sem prejuízo da rescisão unilateral da avença.

b) A CONTRATADA deixar de cumprir quaisquer outros prazos estabelecidos neste edital e no contrato.

12.7. Caberá ainda à Contratada, nos casos de reincidência nas infrações previstas na Tabela 1, as multas previstas na Tabela 2 abaixo:

TABELA 1  
INFRAÇÃO

ITEM	DESCRIÇÃO	GRAU
1	Permitir a presença de empregado sem uniforme, mal apresentado, por ocorrência.	01
2	Manter funcionário sem qualificação para a execução dos serviços - por ocorrência.	01
3	Não cumprir horário estabelecido pelo contrato ou determinado pela FISCALIZAÇÃO - por ocorrência.	01
4	Não cumprir determinação da FISCALIZAÇÃO para controle de acesso de seus funcionários - por ocorrência.	01
5	Executar serviço sem a utilização de equipamentos de proteção individual (EPI), quando necessários - por ocorrência.	02
6	Não iniciar execução de serviço nos prazos estabelecidos pela FISCALIZAÇÃO, observados os limites mínimos estabelecidos pelo contrato - por ocorrência.	02
7	Executar serviço incompleto, paliativo substitutivo como por caráter permanente, ou deixar de providenciar recomposição complementar - por ocorrência.	02
8	Utilizar material ou mão de obra inadequada na execução dos serviços - por ocorrência.	03
9	Suspender ou interromper, salvo motivo de força maior ou caso fortuito, os serviços contratuais - por ocorrência.	03



PREFEITURA DE  
CANTANHEDE  
PROGRESSO NA SUA CIDADANIA

## PREFEITURA MUNICIPAL DE CANTANHEDE COMISSÃO PERMANENTE DE LICITAÇÃO

10	Reutilizar material, peça ou equipamento sem anuência da FISCALIZAÇÃO - por ocorrência.	03
11	Destruir ou danificar documentos ou bens por culpa ou dolo de seus agentes - por ocorrência.	03
12	Não substituir empregado que tenha conduta inconveniente ou incompatível com suas atribuições – por ocorrência.	03
13	Não refazer serviço rejeitado pela FISCALIZAÇÃO, nos prazos estabelecidos no contrato ou determinado pela FISCALIZAÇÃO - por ocorrência.	04
14	Não manter nos locais de serviço em tempo integral, durante toda a execução do contrato o engenheiro indicado na assinatura do contrato e previamente aprovado pela FISCALIZAÇÃO – por ocorrência.	04
15	Utilizar as dependências da CONTRATANTE para fins diversos do objeto do contrato - por ocorrência.	05
16	Recusar-se a executar serviço ou cumprir determinações da FISCALIZAÇÃO, sem motivo justificado - por ocorrência.	05
17	Permitir situação que crie a possibilidade de causar ou cause danos físico, lesão corporal ou consequências letais - por ocorrência.	06

TABELA 2

GRAU	CORRESPONDÊNCIA
1	R\$ 200,00
2	R\$ 400,00
3	R\$ 500,00
4	R\$ 1.000,00
5	R\$ 3.000,00
6	R\$ 5.000,00

12.8. O somatório de todas as multas aplicadas ao longo da execução contratual não poderá ultrapassar o percentual de 10% (dez por cento) sobre o valor total do contrato. Atingido este limite, a Administração poderá declarar a inexecução total do contrato.

12.9. Suspensão temporária de participar em licitação e impedimentos de contratar com a Prefeitura Municipal de Cantanhede/MA:

12.9.1 A sanção de suspensão do direito de licitar e de contratar com a Prefeitura Municipal de Cantanhede/MA, de que trata o inciso III, art. 87, da Lei n.º 8.666/93, poderá ser aplicada a CONTRATADA, por culpa ou dolo, por até 2 (dois) anos, no caso de inexecução parcial do objeto, conforme previsto no item 12.4 desta cláusula.

12.10. Declaração de Inidoneidade para licitar ou contratar com a Administração Pública:

12.10.1 A sanção de declaração de Inidoneidade para licitar ou contratar com a Administração Pública, prevista no inciso IV, art. 87, da Lei n.º 8.666/93, poderá ser aplicada, dentre outros casos, quando a Contratada:

- tiver sofrido condenação definitiva por ter praticado, por meios dolosos, fraude fiscal no recolhimento de quaisquer tributos;
- praticar atos ilícitos, visando frustrar os objetivos da licitação;



## **PREFEITURA MUNICIPAL DE CANTANHEDE COMISSÃO PERMANENTE DE LICITAÇÃO**

- c) demonstrar, a qualquer tempo, não possuir idoneidade para licitar ou contratar com a Prefeitura Municipal de Cantanhede/MA, em virtude de atos ilícitos praticados;
- d) reproduzir, divulgar ou utilizar, em benefício próprio ou de terceiros, quaisquer informações de que seus empregados tenham tido conhecimento em razão da execução do contrato, sem consentimento prévio da Prefeitura Municipal de Cantanhede/MA;
- e) ocorrer em ato capitulado como crime pela Lei nº. 8.666/93, praticado durante o procedimento licitatório, que venha ao conhecimento da CONTRATANTE após a assinatura do contrato;
- f) apresentar, à CONTRATANTE, qualquer documento falso ou falsificado, no todo ou em parte, com o objetivo de participar da licitação ou para comprovar, durante a execução do contrato, a manutenção das condições apresentadas na habilitação;
- g) cometer inexecução total do objeto, conforme previsto no item 12.5 desta cláusula.

**12.11** As sanções de advertência, de suspensão temporária do direito de participar de licitação ou de contratar com a Prefeitura Municipal de Cantanhede, Estado do Maranhão e de declaração de inidoneidade para licitar ou contratar com a Administração Pública poderão ser aplicadas à Contratada juntamente com a de multa.

**12.12** O valor da multa, aplicada após o regular processo administrativo, será descontado de pagamentos eventualmente devidos pela Prefeitura Municipal de Cantanhede, Estado do Maranhão à Contratada.

**12.13** Se o valor do pagamento for insuficiente, fica a Contratada obrigada a recolher a importância devida no prazo de 15 (quinze) dias, a partir da notificação, através de DAM, devendo ser apresentado o comprovante de pagamento a esta Prefeitura, sob pena de cobrança judicial.

**12.14** Esgotados os meios administrativos para cobrança do valor devido pela Contratada ao Contratante, esta será encaminhada para inscrição em dívida ativa.

**12.15** A aplicação das penalidades será precedida da concessão da oportunidade de contraditória e ampla defesa por parte do adjudicatário, na forma da lei.

### **13. FONTE DE RECURSO E DOTAÇÃO ORÇAMENTÁRIA**

**13.1** As despesas decorrentes do objeto desta licitação correrão à conta da seguinte dotação orçamentária:

ÓRGÃO: 15 Secretaria Municipal de Esportes

UNIDADE GESTORA: 15 01 Secretaria Municipal de Esportes

PROJETO/ATIVIDADE: 27 812 0016 0.090 Construção, Reforma, Ampliação e Manutenção de Espaços Esportivos

CLASSIFICAÇÃO ECONÔMICA: 4.4.90.51.00 Obras e Instalações

### **14. DA VISTORIA**

**14.1** A critério do licitante o mesmo poderá vistoriar o local onde serão executados os serviços objeto desta licitação para inteirar-se das condições e graus de dificuldades existentes, podendo tal vistoria ser realizada até o segundo dia útil anterior ao da apresentação das propostas, em



## PREFEITURA MUNICIPAL DE CANTANHEDE COMISSÃO PERMANENTE DE LICITAÇÃO

companhia de servidor(a) da Secretaria Municipal de Esportes da Prefeitura Municipal de Cantanhede, Estado do Maranhão.

**14.2** A Prefeitura Municipal de Cantanhede coloca-se à disposição para agendamento de visitas ao local dos serviços, o qual deverá ser previamente solicitado à Secretaria Municipal de Esportes, das 08 às 12 horas (horário local).

**14.3** Tendo em vista a não obrigatoriedade da realização da vistoria, a simples participação nesta licitação já indica que os participantes conhecem todas as condições locais para execução dos serviços e estão de acordo com todas as condições estabelecidas no edital, razão pela qual, os licitantes não poderão alegar o desconhecimento das condições e grau de dificuldades existentes como justificativa para se eximirem das obrigações assumidas ou em favor de eventuais pretensões de acréscimos de preços em decorrência da execução do objeto desta licitação.

### 15. GARANTIA DE EXECUÇÃO

**15.1** Será exigida da contratada a apresentação ao setor de Contratos, no prazo máximo de 15 (quinze) dias úteis, contados da data de assinatura do contrato, comprovante de prestação da garantia de execução no valor correspondente a **5% (cinco por cento)** do valor global do contrato, a qual deverá ser prestada em uma das formas previstas abaixo:

**15.2** Caberá à adjudicatária optar por uma das modalidades previstas no art. 56, § 1º, da Lei nº 8.666/93, abaixo descritas, apresentadas nas condições seguintes:

**a) Caução em dinheiro ou Títulos da Dívida Pública**

**a.1** Se a opção da garantia for **Título da Dívida Pública**, estes deverão ser emitidos sob a forma escritural, mediante registro em sistema centralizado de liquidação e de custódia autorizado pelo Banco Central do Brasil e avaliados pelos seus valores econômicos, conforme definido pelo Ministério da Fazenda.

**a.2** Se a opção da garantia for **Caução em Dinheiro**, o depósito do valor correspondente à garantia deverá ser efetuado em conta corrente da PMC - Prefeitura Municipal de Cantanhede, Estado do Maranhão na **CONTA CORRENTE: 4573-X, AGÊNCIA: 1734-5, PREF MUN CANTANHEDE - TRIBUTOS, BANCO DO BRASIL.**

**b) Seguro Garantia**, mediante entrega da competente apólice, no original, emitida por entidade em funcionamento no País, em nome da Prefeitura Municipal de Cantanhede, Estado do Maranhão, cobrindo o risco de quebra do Contrato, devendo conter expressamente cláusula de atualização financeira, de imprescritibilidade, inalienabilidade e de irrevogabilidade, assim como prazo de validade de no mínimo 60 (sessenta) dias além do fim do prazo de vigência do contrato.

**c) Fiança Bancária**, mediante entrega da competente carta de fiança bancária, no original, emitida por entidade em funcionamento no País, em nome da Prefeitura Municipal de Cantanhede, Estado do Maranhão, devendo conter expressamente Cláusula de atualização financeira, de imprescritibilidade, inalienabilidade e de irrevogabilidade, assim como prazo de validade de no mínimo 60 (sessenta) dias além do fim do prazo de vigência do contrato.

**15.3** A Prefeitura Municipal de Cantanhede, Estado do Maranhão poderá descontar do valor da garantia de execução toda e qualquer importância que lhe for devida, a qualquer título, pela Contratada, inclusive multas.

## PREFEITURA MUNICIPAL DE CANTANHEDE COMISSÃO PERMANENTE DE LICITAÇÃO

15.4 Utilizada a garantia, a Contratada obriga-se a integralizá-la no prazo de 15 (quinze) dias úteis contados da data em que for notificada formalmente pelo CONTRATANTE, sob pena de ser descontada na fatura seguinte.

15.5 Será considerada extinta a garantia:

a) com a devolução da apólice, carta fiança ou autorização para o levantamento de importâncias depositadas em dinheiro a título de garantia, acompanhada de declaração da Administração, mediante termo circunstanciado, de que o CONTRATADO cumpriu todas as cláusulas do contrato;

b) no término da vigência do contrato, caso a Administração não comunique a ocorrência de sinistros.

### 16. RECEBIMENTO DO OBJETO DO CONTRATO

16.1. Concluída os serviços, esta será recebida provisoriamente, pelo responsável por seu acompanhamento e fiscalização, mediante termo circunstanciado, assinado pelas partes, em até 15 (quinze) dias da comunicação escrita do Contratado.

16.2. A FISCALIZAÇÃO poderá recusar o recebimento provisório dos serviços, caso haja inconformidades significativas quanto às especificações.

16.3. No caso de inconformidades que não impeçam o recebimento provisório, estas serão relacionadas em documento anexo ao termo circunstanciado e deverão estar corrigidas até o recebimento definitivo.

16.4. O recebimento definitivo dos serviços será efetuado por servidor ou comissão designada pela autoridade competente, mediante termo circunstanciado, assinado pelas partes, após o decurso do prazo de observação, ou vistoria, que será de até 60 (sessenta) dias contados a partir do recebimento provisório, que comprove a adequação do objeto aos termos contratuais, observado o disposto no art. 69 da Lei n.º 8.666/93.

16.5. O recebimento, provisório ou definitivo, não eximirá a Contratada da responsabilidade civil pela solidez e segurança dos serviços, nem da ético-profissional, pela perfeita execução do contrato.

### 17. SUBCONTRATAÇÕES

17.1. Será permitida a subcontratação de partes dos serviços, mediante prévia autorização expressa da Prefeitura Municipal de Cantanhede/MA.

17.2. Toda e qualquer subcontratação deverá ser solicitada, por escrito, à Prefeitura Municipal de Cantanhede/MA, pelo representante legal da contratada, na qual constará a descrição dos serviços a serem subcontratados, bem como a indicação da empresa a ser subcontratada, que deverá comprovar no mínimo a sua regularidade fiscal e trabalhista.

17.3. Os subcontratados deverão cumprir e fazer cumprir, por seus prepostos ou conveniados, leis, regulamentos e posturas, bem como quaisquer determinações emanadas das autoridades competentes, pertinentes à matéria objeto da contratação, cabendo-lhe a responsabilidade pelas consequências de qualquer transgressão de seus prepostos ou convenientes.



PREFEITURA DE  
CANTANHEDE  
resistência saúde nossa cultura

## PREFEITURA MUNICIPAL DE CANTANHEDE COMISSÃO PERMANENTE DE LICITAÇÃO

17.4. Não poderá ser subcontratada a totalidade do objeto contratado.

### 18. DISPOSIÇÕES GERAIS

18.1. Ocorrendo feriado ou ponto facultativo na data da licitação, a sessão pública será realizada no primeiro dia útil subsequente, no mesmo horário e local.

18.2. Os participantes desta licitação sujeitam-se a todos os seus termos, condições, normas, especificações e detalhes do presente Edital, comprometendo-se a cumpri-los plenamente, decaindo do direito de impugná-los o licitante que, tendo-os aceito sem objeção, vier, após julgamento desfavorável, apresentar falhas e irregularidades que os viciem.

18.3. Enquanto perdurarem os motivos determinantes de punições ou até que seja promovida a reabilitação, não poderão participar da presente licitação as empresas que tenham sofrido penalidade resultante de contratos firmados anteriormente com a Administração, na condição de prestadoras de serviços, fornecedoras ou empreiteiras.

18.4. A Administração poderá, a seu critério, inspecionar as instalações das licitantes, assim como verificar a exatidão das informações, antes e após a adjudicação.

18.5. Os períodos de tempo e os prazos referidos neste Edital serão contados em dias consecutivos, salvo disposição expressa em contrário.

18.6. Os licitantes poderão colher informações adicionais eventualmente necessárias sobre o certame junto à Comissão, na forma indicada no preâmbulo.

18.7. A licitante declarada vencedora deverá apresentar no ato da assinatura do contrato comprovação de vínculo empregatício de um profissional técnico em segurança do trabalho através de contrato de trabalho.

18.8. Os casos não previstos e as dúvidas deste Edital serão resolvidos pela Comissão, com a aplicação da Lei Federal nº 8.666/1993.

18.9. A Prefeitura Municipal de Cantanhede poderá homologar, anular ou revogar a presente licitação, observadas as formalidades legais.

18.10. Este Edital e seus Anexos estão à disposição dos interessados na Comissão Permanente de Licitação – CPL da Prefeitura Municipal de Cantanhede/MA, na Praça Paulo Rodrigues, 01, CEP: 65.465-000, Centro – Cantanhede/MA, em dias de expediente, no horário das 08h00min às 12h00min horas, onde poderá ser consultado e obtido gratuitamente pelo sitio oficial [www.cantanhede.ma.gov.br](http://www.cantanhede.ma.gov.br) e <https://www6.tce.ma.gov.br/sacop/muralsite/mural.zul> mais informações pelo e-mail [cpl@cantanhede.ma.gov.br](mailto:cpl@cantanhede.ma.gov.br).

18.11. Os interessados que obtiverem este Edital na forma do parágrafo anterior poderão dirimir eventuais dúvidas sobre o Projeto Básico desta licitação junto a Prefeitura Municipal de Cantanhede, localizada na Praça Paulo Rodrigues, 01, Centro – Cantanhede/MA, em dias de expediente, no horário das 08h00min às 12h00min.

18.12. Integram o presente Edital, dele fazendo parte, independentemente de transcrição:

**Anexo I** – Planilha Orçamentária, Cronograma Físico Financeiro, Projeto Básico e Especificações;

**Anexo II** – Carta de credenciamento;



## PREFEITURA MUNICIPAL DE CANTANHEDE COMISSÃO PERMANENTE DE LICITAÇÃO

- Anexo III** – Declaração para Microempresas e Empresas de Pequeno Porte;
- Anexo IV** – Declaração de manutenção do responsável técnico;
- Anexo V** – Declaração de que tomou conhecimento das condições dos trabalhos;
- Anexo VI** – Modelo Carta Fiança;
- Anexo VII** – Declaração de sujeição ao Edital;
- Anexo VIII** – Declaração de cumprimento do Art. 7º, XXXIII, da CF/88;
- Anexo IX** – Modelo de proposta;
- Anexo X** – Modelo de solicitação de pagamento;
- Anexo XI** – Minuta do Contrato;
- Anexo XII** – Modelo de Composição do BDI;
- Anexo XIII** – Modelo de Composição de Encargos Sociais;
- Anexo XIV** – Modelo de Declaração, conforme alínea a, do subitem 5.2.5 do Edital;
- Anexo XV** – Modelo de Declaração de inexistência de fato impeditivo de habilitação.
- Anexo XVI** – Termo de Recebimento Provisório.
- Anexo XVII** – Termo de Recebimento Definitivo.

Cantanhede/MA, 14 de julho de 2021

  
Emídio Rodrigues Xavier Neto  
Presidente da Comissão de Licitação  
Responsável pela elaboração do edital





**PREFEITURA MUNICIPAL DE CANTANHEDE  
COMISSÃO PERMANENTE DE LICITAÇÃO**

**TOMADA DE PREÇOS Nº 012/2021**

**ANEXO I**

**PROJETO BÁSICO**

<b>A</b>	<b>OBJETO</b> Contratação de empresa de engenharia especializada, para construção de um Campo de Futebol no Bairro da Areia, município de Cantanhede/MA.
<b>B</b>	<b>PRAZOS</b> O prazo de execução do objeto será de <b>90 (noventa) dias</b> , a contar do recebimento da Ordem de Execução de Serviço.
<b>C</b>	<b>VALOR ESTIMADO DA CONTRATAÇÃO:</b> Valor Estimado Total: <b>RS 287.500,00 (duzentos e oitenta e sete mil e quinhentos reais)</b> , conforme planilhas orçamentárias, parte integrante do Projeto Básico – <b>ANEXO I</b> do presente Edital. <b>EMPREITADA:</b> <input checked="" type="checkbox"/> Preço Global <input type="checkbox"/> Preço Unitário <b>ADJUDICAÇÃO DO OBJETO:</b> <input checked="" type="checkbox"/> Global <input type="checkbox"/> Por Lote
<b>D</b>	<b>LOCAL DE EXECUÇÃO:</b> Município de Cantanhede/MA.
<b>E</b>	<b>UNIDADE RESPONSÁVEL PELO PROJETO BÁSICO</b> Setor de Engenharia Municipal <b>UNIDADE FISCALIZADORA</b> Secretaria Municipal de Esportes
<b>F</b>	<b>LOCAL ONDE PODERÁ SER EXAMINADO E ADQUIRIDO O PROJETO BÁSICO</b> Prefeitura Municipal de Cantanhede/MA, – localizada na <i>Praça Paulo Rodrigues, 01, Centro</i> – Cantanhede/MA, Sala da Comissão Permanente de Licitação– CPL. A Planilha Orçamentária, Caderno de Encargos, Cronograma físico-financeiro, Projeto Básico e Especificações.
<b>G</b>	<b>ACOMPANHAMENTO E FISCALIZAÇÃO</b> Ficará a cargo da Prefeitura Municipal de Cantanhede, por equipe composta de engenheiro(s), e/ou arquiteto(s) e técnicos nomeados pela Autoridade Superior, para acompanhar a realização dos serviços.



**CADERNO DE DISCRIMINAÇÕES TÉCNICAS DA CONSTRUÇÃO DE UM CAMPO DE FUTEBOL NO BAIRRO DA AREIA.**

  
Mathias Antonio Sabino de Sousa.  
Engenheiro Civil  
CREA 111804070-8  
CPF 042 575 755-00





## ÍNDICE

MEMORIAL DESCRITIVO  
ESPECIFICAÇÃO TÉCNICA  
COMPOSIÇÃO DE BDI  
ENCARGOS SOCIAIS  
MEMÓRIA DE CÁLCULO  
PLANILHA ORÇAMENTÁRIA  
CURVA ABC  
COMPOSIÇÃO DE CUSTOS UNITÁRIOS  
PLE  
ART  
PLANTAS  
CD

  
Mathias Antônio Sabino de Sousa  
Engenheiro Civil  
CREA 111804070-8  
CPF 042 575 753-60

6



PREFEITURA DE  
**CANTANHEDE**  
*reconstruindo nossa cidade*

## MEMORIAL DESCRITIVO

  
Mathias Antônio Sabino de Sousa  
Engenheiro Civil  
CREA 111804070-8  
CPF 042 575 755-00

6

### INFORMAÇÕES BÁSICAS DO EMPREENDIMENTO

- **Proponente:** Prefeitura municipal de Cantanhede- MA
- **Obra:** Construção de um campo de futebol no Bairro da Areia.
- **Características:** Obra pública
- **Endereço:** no município de Cantanhede /MA.
- **Responsável técnico (projeto):**
- **Tempo provável para execução da obra:**  
O prazo de execução das obras civis será de aproximadamente 90 dias.

### CONSIDERAÇÕES INICIAIS

Todos os materiais a serem empregados na obra deverão ser comprovadamente de boa qualidade e satisfazer rigorosamente as especificações a seguir. Todos os serviços serão executados em completa obediência aos princípios de boa técnica, devendo ainda satisfazer rigorosamente às Normas Brasileiras.

Durante a obra será feita periódica remoção de todo entulho e detritos que venham a se acumular no local.

Competirá à empreiteira fornecer todo o ferramental, instalações provisórias, maquinaria e aparelhamento adequado a mais perfeita execução dos serviços contratados.

Qualquer dúvida na especificação, caso algum material tenha saído de linha durante a obra, ou ainda caso faça opção pelo uso de algum material equivalente, consultar a Fiscalização de Obras que, se necessário, buscará junto aos departamentos e divisões na Rede Física o apoio para essa definição e para maiores esclarecimentos a fim de que a obra mantenha o mesmo padrão de qualidade, em todos os níveis da edificação.

Este Memorial Descritivo tem a função de propiciar a perfeita compreensão do projeto e de orientar o construtor objetivando a boa execução da obra.

Os serviços deverão ser feitos rigorosamente de acordo com o projeto de execução. Toda e qualquer alteração que por necessidade deva ser introduzida no projeto ou nas especificações.

Poderá a fiscalização paralisar os serviços ou mesmo mandar refazê-los, quando os mesmos não se apresentarem de acordo com as especificações, detalhes ou normas de boa técnica.

Deve também manter serviço ininterrupto de vigilância da obra até sua entrega definitiva, responsabilizando-se por quaisquer danos decorrentes da execução da mesma. É de sua responsabilidade manter atualizados, no canteiro de obras, Alvará, Certidões e Licenças, evitando interrupções por embargo, assim como ter um jogo completo, aprovado e atualizado dos projetos, especificações.



Mathias Antônio Sabino de Sousa  
Engenheiro Civil  
CREA 111804070-8  
CPF 042 575 753-60





#### FINALIDADE DA OBRA

Esta obra com certeza beneficiará a toda a população do município. Nossa proposta para a intervenção na área é de disciplinar o espaço para o desenvolvimento das práticas esportivas para a população ao construir um campo de futebol.

#### OBJETIVO

- Construir o campo de futebol

  
Mathias Antônio Sabino de Sousa  
Engenheiro Civil  
CREA 111804070-8  
CPF: 042 575 753-60

6



## ESPECIFICAÇÃO TÉCNICA

  
Mathias Antônio Sabino de Sousa  
Engenheiro Civil  
CREA 111804070-8  
CPF 042 575 753-60

6



## **SERVIÇOS INICIAS**

### **Placa de obra**

Será confeccionada a placa da Obra, conforme padrão do CEF.

Será de responsabilidade da CONTRATADA providenciar a afixação das placas de obra e dos responsáveis técnicos pela execução, em local visível, de acordo com as exigências do CREA.

### **Mobilização e Desmobilização**

#### **Serviços iniciais:**

A Contratada deverá tomar todas as providências relativas à mobilização, imediatamente após a assinatura do contrato e correspondente "NE" (Nota de Empenho), de forma a poder dar início efetivo e concluir a obra dentro do prazo contratual.

#### **Equipamentos**

Trator de esteiras - com lâmina (259 kw), Trator agrícola, Motoniveladora (103 kw), Carregadeira de pneus, Rolo compactador - Tandem Vibrat., Caminhão basculante - 10m<sup>3</sup> - 15t (170 kw) e Caminhão tanque - 10.000 l.

#### **Mobilização**

Consiste no conjunto de providências a serem adotadas visando-se o início das obras. Incluem-se neste serviço o preparo e a disponibilização, no local da obra, de todos os equipamentos necessários à execução dos serviços contratados.

#### **Desmobilização**

Consiste na desmobilização dos equipamentos do canteiro de obras.

#### **Critérios de medição e pagamento:**

A remuneração correspondente à mobilização da Contratada antes do início da obra, a desmobilização após o término do contrato, será efetuada de forma global, sendo o pagamento efetuado conforme o cronograma físico-financeiro proposto pela Licitante.

### **Administração Local**

#### **Serviços:**

Este item refere-se a administração local da obra, incluindo engenheiro, encarregado ou mestre-de-obras, topógrafo, almoxarife, apontador, vigia e outros custos a detalhar na composição

  
Mathias Antonio Sabino de Sousa  
Engenheiro Civil  
CREA 111804070-8  
CPF 042 575 753-60





unitária de preços relativos a administração, financeiro e técnico de acordo com a estrutura da empresa e da obra.

Critérios de medição e pagamento:

Os serviços serão medidos mensalmente, desde que fornecidos e detalhados na composição unitária de preço pertencente a proposta financeira do edital e durante o período de execução da obra. A Fiscalização poderá suprimir recursos de itens não fornecidos, bem como aqueles que não forem detalhados na composição de custo dos preços unitários.

Caso o detalhamento seja feito de forma global, ficará a cargo da fiscalização o critério de medição.

O pagamento será realizado de acordo com a planilha de orçamentação de obras. Caso as obras sofram atrasos por ritmo reduzido dos serviços, ou qualquer impedimento legal poderá ser reduzido o valor mensal pago a este item e que posteriormente será pago na prestação dos serviços a serem realizados fora do prazo previsto de forma proporcional até o valor total estabelecido pela empresa na sua proposta do edital.

#### **EXECUÇÃO DE DRENAGEM**

##### **Tubo para drenagem de campo de futebol tipo espinha de peixe dn = 100mm**

O formato de drenos em tubos corrugados perfurados fabricados em PEAD (POLIETILENO DE ALTA DENSIDADE) diâmetro de 100 mm inclinados a 1%, espaçados de 4,5 metros um do outro, captando todo o excesso de água e conduzindo para os coletores laterais longitudinais, interligados através de conexões tipo DERIVAÇÃO Y (ramais secundários para coletores) e caixas de inspeção e manutenção em concreto pré-moldado. Todo o sistema de Drenagem Superficial será lançado em caixa de drenagem pluvial existente.

##### **Lastro com brita graduada simples esp=10cm**

Será colocado um colchão de 10 cm de brita 1 TIPO "RENCO" fornecida pela, com granulometria uniforme aprovada pelos ensaios de permeabilidade, no fundo da vala devidamente regularizado acompanhando os níveis da topografia garantindo a inclinação de 0,5 %, e após a colocação do tubo corrugado perfurado o mesmo será totalmente envolvido com brita 1 e manta geotêxtil, deixando toda a vala devidamente preenchida e adensada para que não ocorra nenhuma deformação futura.

#### **EXECUÇÃO DO GRAMADO**

##### **Regularização, nivelamento e espalhamento de mistura fértil orgânica - TOPSOIL**

Será composto por uma camada de 10 cm de areia lavada grossa, de granulometria e composição indicada conforme projeto. Com a incorporação de 2,5 % de composto orgânico industrializado e adubos químicos, que se constituirão a base do TOPSOIL que receberá o gramado.

A textura deve ser de 80% de areia grossa, ou seja, entre 0,4 e 0,8 mm, e não tenha mais de 10% de silte, argila e areia fina na sua composição, além de se livre de impurezas (pedras, lixo, entulhos, etc)

  
Luciano Antonio Sabino de Sousa  
Engenheiro Civil  
CREA 111804070-8  
CPF 042 575 753-60



e de qualquer resíduo químico ou industrial. A procedência da areia é da jazida e a isenção de ervas daninha é um fator de suma importância na escolha deste material o restante do material será de 20% orgânico. Após a adição do TOPSOIL deverá ser feita a compactação do material.

#### **Terra vegetal**

A terra vegetal fornecida deverá ser uma mistura de solo "in natura" com restos de vegetação decomposta, como galhos, folhas, frutos, sementes, caules e cascas, servindo como um condicionador de solo, para ajardinamento

#### **Plantio de grama esmeralda**

Após o nivelamento, será procedido o plantio da grama do tipo esmeralda no gramado do campo e em placas conforme projeto arquitetônico. Posteriormente ao plantio, deverá ser dado acompanhamento técnico para que a grama ali plantada permaneça devidamente ao longo do tempo em condições de prática desportiva.

#### **IRRIGAÇÃO**

O sistema de irrigação consta de emissores funcionando através da abertura e fechamento de válvulas. Estes são os elementos responsáveis pela pulverização de água. Adequadamente dispostos no terreno, garantem uma precipitação homogênea e eficiente. Estes aspersores são divididos em partes menores da área total irrigada, popularmente conhecido como "setores". Comandados por válvulas. No horário pré-estabelecido elas são abertas, cada uma a seu tempo, permitindo que a água chegue aos emissores. Decorrido o tempo programado, elas são fechadas, interrompendo o fluxo de água.

As redes hidráulicas serão em PVC, nos diâmetros dimensionados em função da vazão e da extensão das tubulações na área a ser irrigada.

#### **SERVIÇOS COMPLEMENTARES**

##### **Escavações**

As escavações serão executadas manualmente com a utilização de ferramentas apropriadas, para possibilitar a execução do alicerce de sustentação da alvenaria. A profundidade mínima é de 50 cm, ou até atingir terreno cuja resistência seja suficiente para suportar os esforços provenientes da edificação.

##### **Reaterro compactado**

Os materiais selecionados para aterros deverão ser de 1ª categoria. Deverão ser isentos de matérias orgânicas, micácea e datomácea. Turfas e argilas orgânicas não podem ser empregadas. O aterro deverá ser constituído

de solos selecionados dentre os melhores disponíveis, não se permitindo solos de baixa capacidade de suporte e expansão maior que 2 % (dois por cento). As operações de aterro compreendem lançamento, espalhamento, umedecimento ou aeração e compactação dos materiais selecionados,

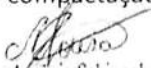
  
Mathias Antonio Sabino de Sousa  
Engenheiro Civil  
CREA 111804070-8  
CPF 042 575 750-00



estando o solo na umidade em torno de ótima. Os trabalhos de execução do aterro durante dias chuvosos, deverão ser interrompidos quando a Contratada não conseguir atingir os quesitos mínimos de compactação, ou por determinação da Fiscalização.

#### Alicerce e/ou Baldrame em pedra argamassada

Será executada em baldrame com pedra bruta argamassada, colocando-se as pedras maiores em baixo e usando as menores para preenchimento dos vazios. O traço da argamassa de assentamento será 1:4 (cimento e areia), com 30 % de pedra de mão.

Concreto armado Fck 25 MPa, formas armações e desmontagem

#### NORMAS

A execução das fundações deverá satisfazer às normas da ABNT atinentes ao assunto, especialmente à NB-51 / ABNT e ao Código de Fundações e Escavações;

Ocorrerá por conta da CONTRATADA a execução de todos os escoramentos julgados necessários.

#### MATERIAIS

- Aço:

Conforme NBR-6118/2003 - ABNT, item 8.3:

As barras de aço não apresentarão excesso de ferrugem, manchas de óleo, argamassa aderente ou qualquer outra substância que impeça uma perfeita aderência ao concreto.

Caso apresentem algum dos "danos" citados, deverá ser feita limpeza adequada e a sua deverá ser avaliada e liberada pela FISCALIZAÇÃO.

Antes e durante o lançamento do concreto as plataformas de serviço estarão dispostas de modo a não provocar deslocamentos das armaduras. Deverá fazer uso de espaçadores de armadura para manter os cobrimentos necessários pedidos em projeto.

A armadura não deverá ficar em contato direto com a fôrma, observando-se, para isto, o cobrimento previsto pela NBR-6118/2003, indicado na tabela 7.2 da Norma.

Serão adotadas providências no sentido de evitar a oxidação excessiva das barras de espera.

Antes do reinício da concretagem deverão estar limpas e isentas de quaisquer impurezas. A FISCALIZAÇÃO deverá avaliar as esperas antes de sua reutilização.

-O aço comum destinado a armar concreto, vulgarmente denominado ferro, obedecerá ao disposto na EB-3/85 (NBR-7480).

As barras de aço torcidas a frio para concreto armado obedecerão também à EB-3 / ABNT.

O aço será do tipo CA50 e CA60.

- Aglomerantes:

De cimento, tipo:

- Portland;

- Branco;

  
Mathias Antonio Sabino de Souza  
Engenheiro Civil  
CREA 111804070-8  
CPF 042 575 755-00

8

- Comum;
- De alta resistência inicial.

Serão de fabricação recente, só podendo ser aceito na obra com a embalagem e a rotulagem de fábrica intacta. O cimento Portland comum para concretos, pastas e argamassas, satisfará rigorosamente à EB-1, MB-1 e MB-516 / ABNT e ao TB-76 / ABNT.

- Agregados (Areia e Brita)

a) Areia

Será quartzosa, isenta de substâncias nocivas em proporções prejudiciais, tais como: torrões de argila, gravetos, grânulos tenros e friáveis, impurezas orgânicas, cloreto de sódio, outros sais deliquescentes, etc.

A areia para concreto satisfará à EB-4 / ABNT e às necessidades da dosagem para cada caso.

b) Brita

A pedra britada para confecção de concreto deverá satisfazer à EB-4 / ABNT – Agregados para Concreto - e às necessidades das dosagens adotadas para cada caso. Deverá ser evitado o uso de seixo rolado na execução do concreto.

- Arame

a) De Aço Galvanizado

Será o fio de aço estirado, brando e galvanizado a zinco, de bitola adequada a cada caso.

b) De Aço Recozido

O arame para armaduras de concreto armado será fio de aço recozido preto n.º 16 ou 18 SWG.

- Concreto

Disposições Gerais

a) O concreto será o produto final resistente e artificialmente obtido pela mistura racional dos seus componentes. Todo concreto estrutural será, de preferência, usinado. Neste caso, a dosagem ficará sob responsabilidade da concreteira.

b) No caso do concreto ser preparado na concreteira, deverá ser observado:

A concreteira apresentará, obrigatoriamente, guias e Notas Fiscais dos materiais fornecidos e dos serviços executados explicitando, além da quantidade de concreto, a hora do seu carregamento, a tensão (mínima 20 Mpa) e sua consistência, esta expressa pelo abatimento do Tronco de Cone;

Não será permitido qualquer tipo de concreto ou argamassa preparado manualmente;

A concreteira deverá apresentar laudo com as resistências características do concreto e suas respectivas idades (usualmente 7,14 e 21 dias). Para isso será necessária a retirada de corpos de prova para estudo em laboratório especializado.

c) A compactação será obtida pôr vibração esmerada.

d) A agulha do vibrador será introduzida rapidamente e retirada com lentidão, sendo de três para um até cinco para um, a relação entre as duas velocidades.

- e) O período mínimo de vibração é de 20 min/m<sup>3</sup> de concreto.
- f) As fôrmas serão mantidas úmidas desde o início do lançamento até o endurecimento do concreto e protegidas da ação dos raios solares com sacos, lonas, ou filme opaco de polietileno.
- g) Na hipótese de fluir aguada de cimento pôr abertura de junta de fôrma e que essa aguada venha a depositar-se sobre superfícies já concretadas, a remoção será imediata, o que se processará pôr lançamento com mangueira de água sob pressão. O endurecimento da aguada de cimento sobre o concreto aparente acarretará diferenças de tonalidades.

- Dosagem

- a) O estabelecimento do traço do concreto será função da dosagem experimental, conforme preconizado na NBR-6118/2003ABNT.
- b) Caso não haja conhecimento do desvio padrão  $S_n$ , a CONTRATADA indicará, para efeito da dosagem inicial, o modo como pretende conduzir a construção de acordo com o qual será fixada a resistência média à compressão FCK, seguindo um dos três critérios estabelecidos no item 8.3.1.2 da NBR-6118/2003ABNT.

**Cinta em concreto armado**

Sobre o baldrame será executada uma cinta inferior de no mínimo 15x15 cm, em concreto armado Fck 20MPa.

Sobre a alvenaria será executada uma cinta superior de 15x15 cm, em concreto armado Fck 20 MPa.

O concreto armado se fará presente nos blocos, cintas e pilares.

O concreto será composto de pedra brita granítica 1 e 2, areia grossa e cimento com todos os materiais de boa qualidade (obedecendo as normas). Será produzido manualmente no local da obra, com fck = 20 MPa.

Os escoramentos deverão apresentar resistência suficiente para não se deformarem sensivelmente a ação de temperatura e umidade.

As posições das formas, prumo e nível, serão objeto de constante verificação, especialmente durante o processo de lançamento do concreto. Quando necessária à correção será efetuada imediatamente com o emprego de cunhas, escoras, etc...

O ferro será aço CA-50B e serão amarrados com arame recozido n° 18.

O madeiramento para formas será de madeira apropriada para a construção. Os pregos utilizados nas formas serão de 2 ½ x 10".

**Pilar de concreto armado**

Os pilares serão em concreto armado Fck 25 MPa, nas dimensões: (0,15x0,24)m.

O concreto armado se fará presente nos blocos, cintas e pilares.

O concreto será composto de pedra brita granítica 1 e 2, areia grossa e cimento com todos os materiais de boa qualidade (obedecendo as normas). Será produzido manualmente no local da obra, com fck = 25MPa.



Os escoramentos deverão apresentar resistência suficiente para não se deformarem sensivelmente a ação de temperatura e umidade.

As posições das formas, prumo e nível, serão objeto de constante verificação, especialmente durante o processo de lançamento do concreto. Quando necessária à correção será efetuada imediatamente com o emprego de cunhas, escoras, etc...

O ferro será aço CA-50B e serão amarrados com arame recozido nº 18.

O madeiramento para formas será de madeira apropriada para a construção. Os pregos utilizados nas formas serão de 2 ½ x 10".

#### Alvenaria de Vedação

As alvenarias serão confeccionadas em tijolos cerâmicos nas dimensões de 10x15x20cm, assentados de meia vez, com juntas de 2cm de forma que a alvenaria proporcione uma estrutura plena e eficaz. Os níveis das alvenarias estão descritos em projeto executivo.

Terão arestas vivas e superfícies ásperas para maior facilidade de aderência da argamassa, devendo a alvenaria ser executada rigorosamente a prumo.

Apresentarão resistência suficiente para suportar os esforços de compressão - nunca inferior a 40 kg/cm<sup>2</sup>.

Serão assentes com argamassa de cimento e barro no traço 1:4.

Os tijolos deverão ser de primeira qualidade, bem cozido, duros, com dimensões uniformes e não vitrificadas. Apresentarão faces planas e arestas vivas.

#### Contrapiso

O contrapiso será executado com argamassa no traço 1:4 (cimento e areia) e espessura de 3cm, que servirá como base para colocação do piso. Esta regularização deverá ser feita com declividade de 0,5% no mínimo, em direção aos pontos de escoamento de água.

#### Piso cimentado

O piso cimentado será executado em um caixão de alvenaria de tijolos devidamente aterrado e compactado. Sobre o aterro será executada camada com pedra preta apiloada e argamassa de cimento e areia no traço 1:4. A superfície deverá ser desempenada com régua e alisada a colher, serão executadas juntas riscadas a cada 100cm de comprimento. As dimensões das calçadas se encontram na planta de implantação.

#### Rampa Para PCD

As rampas devem seguir o projeto, e serão executadas com o mesmo material das calçadas.

Rebaixamento de calçadas para travessia de pedestres.

As calçadas devem ser rebaixadas junto às travessias de pedestres sinalizadas com ou sem faixa, com ou sem semáforo, e sempre que houver foco de pedestres.

Não deve haver desnível entre o término do rebaixamento da calçada e o leito carroçável.

  
Mathias Antônio Sabino de Sousa  
Engenheiro Civil  
CREA 111804070-8  
CPF 042 575 755-60



Os rebaixamentos de calçadas devem ser construídos na direção do fluxo de pedestres.

A inclinação deve ser constante e não superior a 8,33% (1:12).

A largura dos rebaixamentos deve ser igual à largura das faixas de travessia de pedestres, quando o fluxo de pedestres calculado ou estimado for superior a 25 pedestres/min/m.

Em locais onde o fluxo de pedestres for igual ou inferior a 25 pedestres/min/m e houver interferência que impeça o rebaixamento da calçada em toda a extensão da faixa de travessia, admite-se rebaixamento da calçada em largura inferior até um limite mínimo de 1,20 m de largura de rampa.

Quando a faixa de pedestres estiver alinhada com a calçada da via transversal, admite-se o rebaixamento total da calçada na esquina.

Onde a largura do passeio não for suficiente para acomodar o rebaixamento e a faixa livre, deve ser feito o rebaixamento total da largura da calçada.

Os rebaixamentos das calçadas localizados em lados opostos da via devem estar alinhados entre si.

Deve ser garantida uma faixa livre no passeio, além do espaço ocupado pelo rebaixamento, de no mínimo 0,80 m, sendo recomendável 1,20m.

As abas laterais dos rebaixamentos devem ter projeção horizontal mínima de 0,50m e compor planos inclinados de acomodação A inclinação máxima recomendada é de 10%.

#### **Piso Tátil De Direcional/Alerta Em Concreto Assentado Com Argamassa**

Os pisos táteis serão de concreto rejuntado 40x40cm e espessura de 2,5 cm. As placas podotáteis caracterizam-se pela diferenciação de textura e cor em relação ao piso adjacente, destinado a construir alerta ou linha de guia, perceptível por pessoas com deficiência visual. Modelos: Piso Tátil Direcional - tem a função de orientar o percurso a ser seguido, possui a superfície de relevos lineares. Piso Tátil de Alerta - tem a função de sinalizar perigo ou mudança de direção, com superfície em relevo tronco-cônico. O piso tátil será com dimensões de 40 x 40 cm, na cor natural. As placas deverão estar em conformidade com a NBR 9050 – Acessibilidade a edificações, mobiliário, espaços e equipamentos urbanos.

#### **Reboco**

O reboco será executado com argamassa no traço 1:4 (cimento e areia fina) sobre superfícies de alvenaria ou concreto previamente chapiscadas, bem como na colocação de batentes, canalizações embutidas e chumbadores.

#### **Emassamento e pintura**

As superfícies a pintar serão cuidadosamente limpas e convenientemente preparadas para o tipo de pintura a que se destinem.

A eliminação da poeira deverá ser completa, tomando-se precauções especiais contra o levantamento de pó durante os trabalhos, até que as tintas sequem inteiramente.

As superfícies só poderão ser pintadas quando perfeitamente secas.

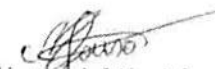
  
Mathias Antonio Sabino de Souza  
Engenheiro Civil  
CREA 111804070-R  
CPF 042 575 77 20



Cada demão de tinta só poderá ser aplicada quando a precedente estiver perfeitamente seca, sendo conveniente observar um intervalo de 24 horas entre demãos sucessivas, salvo especificação em contrário.

Os trabalhos de pintura em locais não totalmente abrigados, serão suspensos em tempo de chuva.

Serão adotadas precauções especiais no sentido de evitar salpicaduras de tinta em superfícies não destinadas a pintura (vidros, ferragens de esquadrias, etc...).

A pintura das paredes internas será em tinta acrílica PVA (duas demãos), para aplicação seguir a especificação do seu Fabricante.

A pintura das paredes externas será em tinta látex PVA (duas demãos), para aplicação seguir a especificação do seu Fabricante.

#### Limpeza da obra

A obra será entregue em perfeito estado de limpeza e conservação, devendo apresentara perfeito funcionamento em todas as suas instalações, equipamentos e aparelhos.

Na execução dos serviços de limpeza deverão ser tomadas todas as precauções no sentido de se evitar danos aos materiais de acabamento.

O desentulho da obra deverá ser feito periodicamente e de acordo com as recomendações da FISCALIZAÇÃO.

Ao término dos serviços, será removido todo o entulho do terreno, sendo cuidadosamente limpos e varridos os acessos.

  
Mathias Antônio Sabino de Sousa  
Engenheiro Civil  
CREA 111804070-8  
CPF 042 575 753-60

6



## A. DOCUMENTAÇÃO DA PROPOSTA

Dados do Contrato (Inicial)	
Fonte de recursos:	OGU
Proponente/Tomador:	PREFEITURA MUNICIPAL DE CANTANHEDE/MA.
Município/UF:	CANTANHEDE/MA
Nº da Operação (0000000-00):	
Nº do SICONV (000000):	903404/2020
Valor do Repasse Contratado (R\$):	286.500,00
Valor de Contrapartida Contratada (R\$):	1.000,00
% mínimo de Contrapartida:	0,10%
R\$ mínimo de Contrapartida (se houver):	1.000,00
% máximo de Contrapartida:	

Dados do Empreendimento e Orçamento	
Nome/apelido:	CONSTRUÇÃO DO CAMPO
Descrição do Objeto do Lote / CTEF:	CONSTRUÇÃO DO CAMPO DE FUTEBOL NO BAIRRO AREIA
Regime previdenciário previsto para a obra:	DESONERADO
Data base do Orçamento:	04-2021

Responsável pelo Orçamento	
Nome:	MATHIAS ANTONIO SABINO DE SOUSA
CREA/CAU:	ENGENHEIRO CIVIL
ART/RRT:	111804070-8
Data do preenchimento:	15/06/2021

Responsável pelo Tomador (Prefeito, no caso de Municípios)	
Nome:	JOSE MARTINHO DOS SANTOS BARROS
Cargo:	PREFEITO MUNICIPAL DE CANTANHEDE/MA

## B. RESULTADO DO PROCESSO LICITATORIO

Licitação	
Data de emissão dos documentos de licitação:	
Nº do CTEF (contrato com empresa):	
Nome da empresa:	
CNPJ da empresa:	
Regime de execução do CTEF:	EMPREITADA POR PREÇO GLOBAL
Data base do CTEF:	

## C. ACOMPANHAMENTO DO EMPREENDIMENTO

Dados da obra	
Data do Início da Obra:	
Data de fechamento do RRE:	15/06/2021

Responsável pela Fiscalização	
Nome:	
Profissão:	
CREA/CAU (para obras/projetos):	
ART/RRT (para obras/projetos):	



## AGRUPADORES DE EVENTOS

1. Selecione abaixo a forma de definição dos agrupadores de eventos:

Definir Manualmente

Nº do Evento	Título do Evento	Valor Total dos Eventos (R\$)
1	Administração Local	13.886,43
2	SERVIÇOS INICIAIS	2.368,14
3	MOBILIZAÇÃO DE EQUIPAMENTO	2.391,78
4	DESMOBILIZAÇÃO	2.391,78
5	SERVIÇOS DE TERRAPLENAGEM	15.641,01
6	EXECUÇÃO DE DRENAGEM	33.785,70
7	EXECUÇÃO DO GRAMADO	162.615,86
8	SISTEMA DE IRRIGAÇÃO	8.319,56
9	SERVIÇOS COMPLEMENTARES	46.099,74



Nº OPERAÇÃO 0	Nº SICONV 903404/2020	PROPONENTE / TOMADOR PREFEITURA MUNICIPAL DE CANTANHEDE/MA.
------------------	--------------------------	--

APELIDO DO EMPREENDIMENTO / DESCRIÇÃO DO LOTE  
CONSTRUÇÃO DO CAMPO / CONSTRUÇÃO DO CAMPO DE FUTEBOL NO BAIRRO AREIA

Conforme legislação tributária municipal, definir estimativa de percentual da base de cálculo para o ISS:	100,00%
Sobre a base de cálculo, definir a respectiva alíquota do ISS (entre 2% e 5%):	5,00%

**BDI 1**

TIPO DE OBRA  
Construção e Reforma de Edifícios

Itens	Siglas	% Adotado
Administração Central	AC	3,00%
Seguro e Garantia	SG	0,80%
Risco	R	0,97%
Despesas Financeiras	DF	0,59%
Lucro	L	6,16%
Tributos (impostos COFINS 3%, e PIS 0,65%)	CP	3,65%
Tributos (ISS, variável de acordo com o município)	ISS	5,00%
Tributos (Contribuição Previdenciária sobre a Receita Bruta - 0% ou 4,5% - Desoneração)	CPRB	4,50%
BDI SEM desoneração (Fórmula Acórdão TCU)	BDI PAD	22,47%
<b>BDI COM desoneração</b>	<b>BDI DES</b>	<b>28,82%</b>

Os valores de BDI foram calculados com o emprego da fórmula:

$$BDI = \frac{(1+AC + S + R + G) * (1 + DF) * (1+L)}{(1-CP-ISS-CRPB)} - 1$$

Declaro para os devidos fins que, conforme legislação tributária municipal, a base de cálculo deste tipo de obra corresponde à 100%, com a respectiva alíquota de 5%

Declaro para os devidos fins que o regime de Contribuição Previdenciária sobre a Receita Bruta adotado para elaboração do orçamento foi COM Desoneração, e que esta é a alternativa mais adequada para a Administração Pública.

Observações:

CANTANHEDE/MA

Local

terça-feira, 15 de junho de 2021

Data

Responsável Técnico

Nome: MATHIAS ANTONIO SABINO DE SOUSA

CREA/CAU: ENGENHEIRO CIVIL

ART/RRT: 111804070-8

## ENCARGOS SOCIAIS SOBRE PREÇOS DA MÃO DE OBRA HORISTA E MENSALISTA

CÓDIGO	DESCRIÇÃO	HORISTA %	MENSALISTA %
<b>GRUPO A</b>			
A1	INSS	0,00	0,00
A2	SESI	1,50	1,50
A3	SENAI	1,00	1,00
A4	INCRA	0,20	0,20
A5	SEBRAE	0,60	0,60
A6	SALÁRIO EDUCAÇÃO	2,50	2,50
A7	SEGURO CONTRA ACIDENTES DE TRABALHO	3,00	3,00
A8	FGTS	8,00	8,00
A9	SECONCI	1,00	1,00
<b>A</b>	<b>TOTAL</b>	<b>17,80</b>	<b>17,80</b>
<b>GRUPO B</b>			
B1	REPOUSO SEMANAL REMUNERADO	17,87	0,00
B2	FERIADOS	3,95	0,00
B3	AUXÍLIO ENFERMIDADE	0,86	0,67
B4	13º SALÁRIO	10,70	8,33
B5	LICENÇA PATERNIDADE	0,07	0,06
B6	FALTAS JUSTIFICADAS	0,71	0,56
B7	DIAS DE CHUVAS	1,46	0,00
B8	AUXÍLIO ACIDENTE DE TRABALHO	0,11	0,08
B9	FÉRIAS GOZADAS	14,04	10,93
B10	SALÁRIO MATERNIDADE	0,03	0,03
<b>B</b>	<b>TOTAL DOS ENCARGOS SOCIAIS QUE RECEBEM INCIDÊNCIAS DE A</b>	<b>49,80</b>	<b>20,66</b>
<b>GRUPO C</b>			
C1	AVISO PRÉVIO INDENIZADO	4,44	3,46
C2	AVISO PRÉVIO TRABALHADO	0,10	0,08
C3	FÉRIAS (INDENIZADAS)	0,00	0,00
C4	DEPÓSITO RESCISÃO SEM JUSTA CAUSA	3,94	3,07
C5	INDENIZAÇÃO ADICIONAL	0,37	0,29
<b>C</b>	<b>TOTAL DOS ENCARGOS SOCIAIS QUE NÃO RECEBEM INCIDÊNCIAS GLOBAIS DE A</b>	<b>8,85</b>	<b>6,90</b>
<b>GRUPO D</b>			
D1	REINCIDÊNCIA DE GRUPO A SOBRE GRUPO B	8,86	3,68
D2	REINCIDÊNCIA DE GRUPO A SOBRE AVISO PRÉVIO TRABALHADO E REINCIDÊNCIA DO FGTS SOBRE AVISO PRÉVIO INDENIZADO	0,37	0,29
<b>D</b>	<b>TOTAL</b>	<b>9,23</b>	<b>3,97</b>
<b>TOTAL (A+B+C+D)</b>		<b>85,68</b>	<b>49,33</b>



PREFEITURA MUNICIPAL DE CANTANHEDE - MA  
 OBJETO: CONSTRUÇÃO DE UM CAMPO DE FUTEBOL NO BAIRRO DA AREIA  
 PROPOSTA Nº 903404/2020  
 REFERÊNCIA - DATA BASE : SINAPI COM DESONERAÇÃO(ABRIL- 2021)  
 BDI=28,82%

### MEMÓRIA DE CÁLCULO

<b>1.0 SERVIÇOS INICIAIS</b>									
<b>1.1 AQUISIÇÃO E ASSENTAMENTO DE PLACA DE OBRA</b>									
	Largura (m)	x	Comprimento (m)	=					
	2,00		3,00						6,00 m²
<b>2.0 ADMINISTRAÇÃO E MOBILIZAÇÃO</b>									
<b>2.1 ADMINISTRAÇÃO LOCAL</b>									
	Duração da obra	=							3,00 meses
<b>3.0 SERVIÇOS DE TERRAPLENAGEM</b>									
<b>3.1 LIMPEZA MECANIZADA DE CAMADA VEGETAL, VEGETAÇÃO E PEQUENAS ÁRVORES (DIÂMETRO DE TRONCO MENOR QUE 0,20 M), COM TRATOR DE ESTEIRAS.AF_05/2018</b>									
	Largura do terreno	x	Comprimento do terreno	=					6.930,00 m²
	66,00		105,00						
<b>3.2 ESCAVAÇÃO HORIZONTAL, INCLUINDO CARGA, DESCARGA E TRANSPORTE EM SOLO DE 1ª CATEGORIA COM TRATOR DE ESTEIRAS (100HP/LÂMINA: 2,19M3) E CAMINHÃO BASCULAN</b>									
	Área de Intervenção (m²)	x	Espessura (m)	=					693,00 m³
	6930,00		0,1						
<b>3.3 ESPALHAMENTO DE MATERIAL COM TRATOR DE ESTEIRAS. AF_11/2019</b>									
	Volumie de aterro(m³)	=							693,00 m³
<b>3.4 COMPACTAÇÃO MECÂNICA DE SOLO PARA EXECUÇÃO DE RADIER, COM COMPACTADOR DE SOLOS TIPO PLACA VIBRATÓRIA. AF_09/2017</b>									
	área de compactação	=							6.930,00 m²
<b>4.0 EXECUÇÃO DE DRENAGEM</b>									
<b>4.1 ESCAVAÇÃO MANUAL DE VALA COM PROFUNDIDADE MENOR OU IGUAL A 1,30 M. AF_02/2021</b>									
	TOTAL	=	530,00						m
Perímetro (m)			Base (m)						h (altura) -m
530,00	x		0,30	x					0,30
									= 47,70 m³
<b>4.2 EXECUÇÃO DE DRENOS COM TUBOS DRENANTES PVP DIAM=100MM EM BRITA E GEOTEXTIL</b>									
	Extensão total dos tubos	=	530,00						m
<b>5.0 EXECUÇÃO DO GRAMADO</b>									
<b>5.1 REGULARIZAÇÃO, NIVELAMENTO E ESPALHAMENTO DA MISTURA FÉRTIL ORGÂNICA - TOPSOIL</b>									
	Largura (m)	x	Comprimento (m)	x					h (altura) -m
65,00			105,00						0,15
									= 1023,75 m³
<b>4.3 PLANTIO DE GRAMA EM PLACAS. AF_05/2018</b>									
	Área de grama	=	6825,00						m²
<b>6.0 SISTEMA DE IRRIGAÇÃO</b>									
*Ver projeto de irrigação									
<b>7.0 SERVIÇOS COMPLEMENTARES</b>									
<b>7.1 TRAVE PARA FUTEBOL DE CAMPO</b>									
	Quantidade de conjunto de travess	=	1,00						Par
<b>7.2 ALAMBRADO EM MOURÕES DE CONCRETO, COM TELA DE ARAME GALVANIZADO (INCLUSIVE MURETA EM CONCRETO). AF_05/2018</b>									
	Perímetro do muro	=	55,00						m
<b>7.3 PORTA DE FERRO, DE ABRIR, TIPO GRADE COM CHAPA, COM GUARNIÇÕES. AF_12/2019</b>									
	Largura (m)	x	Altura (m)	=					12,50 m²
	5,00		2,50						
<b>7.4 ESCAVAÇÃO MANUAL DE VALA COM PROFUNDIDADE MENOR OU IGUAL A 1,30 M. AF_02/2021</b>									
<b>Alvenaria</b>									
	P Total	x	5x5						IP = 10,00 m
									TOTAL = 10 m
Perímetro (m)			base (m)						altura (m)
10,00	x		0,4	x					0,4
									= 1,6 m³
<b>Cálculo escavação dos blocos</b>									
comprimento (m)			base (m)						h (altura) -m
0,70	x		0,70	x					0,70
									= 0,34 m³

Mathias Antonio Sabino de Sousa  
 Engenheiro Civil  
 CREA: 111804070-8

PREFEITURA MUNICIPAL DE CANTANHEDE - MA  
 OBJETO: CONSTRUÇÃO DE UM CAMPO DE FUTEBOL NO BAIRRO DA AREIA  
 PROPOSTA Nº 903404/2020  
 REFERÊNCIA - DATA BASE : SINAPI COM DESONERAÇÃO(ABRIL- 2021)  
 BDI=28,82%

**MEMÓRIA DE CÁLCULO**

	Volume (m³)	x	quantidade (unid.)	=	2,38	m³
	0,34		7,00			
				IV	=	3,98 m³
<b>7.5</b>	<b>REATERRO MANUAL APOILOADO COM SOQUETE. AF_10/2017</b>					
Perimetro (m)		base (m)		Largura (m)		
10,00	x	0,3	x	0,7	=	1,75 m³
<b>7.6</b>	<b>CONCRETO CICLOPICO FCK=10MPA 30% PEDRA DE MAO INCLUSIVE LANÇAMENTO</b>					
<b>Alicerce</b>						
Perimetro (m)		base (m)		h (altura) -m		
10,00	x	0,15	x	0,25	=	0,38 m³
<b>7.7</b>	<b>(COMPOSIÇÃO REPRESENTATIVA) EXECUÇÃO DE ESTRUTURAS DE CONCRETO ARMADO CONVENCIONAL, PARA EDIFICAÇÃO HABITACIONAL MULTIFAMILIAR (PRÉDIO), FCK = 25 MPA. AF_01/2017</b>					
<b>Bloco de concreto</b>						
comprimento (m)		base (m)		h (altura) -m		
0,65	x	0,70	x	0,25	=	0,11 m³
	Volume (m³)		quantidade (unid.)			
	0,11		4		=	0,44 m³
<b>Cinta inferior</b>						
Perimetro (m)		base (m)		Largura (m)		
10,00	x	0,15	x	0,24	=	0,36 m³
<b>Cinta Superior</b>						
Perimetro (m)		base (m)		Largura (m)		
10,00	x	0,15	x	0,24	=	0,36 m³
<b>Pilares</b>						
altura(m)		base (m)		Largura (m)		
6,00	x	0,15	x	0,24	=	0,22 m³
	Volume (m³)		quantidade (unid.)			
	0,22		4		=	0,88 m³
<b>Vigas de concreto</b>						
Perimetro (m)		base (m)		Largura (m)		
30,00	x	0,15	x	0,15	=	0,68 m³
				IV	=	2,72 m³
<b>7.8</b>	<b>ALVENARIA DE VEDAÇÃO DE BLOCOS CERÂMICOS FURADOS NA VERTICAL DE 9X19X39CM (ESPESSURA 9CM) DE PAREDES COM ÁREA LÍQUIDA MENOR QUE 6M² SEM VÃOS E</b>					
<b>FACHADA</b>						
Perimetro (m)	=		5+5	=		10,00 m
h (m)	=		5,10	=		m
extensão (m)			h (m)			
10,00	x		5,10	=		51,00 m²
Área			Desconto vãos			
51,00	-		18,00	=		33,00 m²
<b>7.9</b>	<b>CONTRAPIÇO EM ARGAMASSA TRAÇO 1:4 (CIMENTO E AREIA), PREPARO MANUAL, APLICADO EM ÁREAS SECAS SOBRE LAJE, ADERIDO, ESPESSURA 3CM. AF_06/2014</b>					
Área de piso da entrada	=		62,25	=		m²
<b>7.10</b>	<b>PISO CIMENTADO, TRAÇO 1:3 (CIMENTO E AREIA), ACABAMENTO LISO, ESPESSURA 2,0 CM, PREPARO MECÂNICO DA ARGAMASSA. AF_09/2020</b>					
Área de piso da entrada	=		62,25	=		m²
<b>7.11</b>	<b>CHAPISCO APLICADO EM ALVENARIA (SEM PRESENÇA DE VÃOS) E ESTRUTURAS DE CONCRETO DE FACHADA, COM ROLO PARA TEXTURA ACRÍLICA. ARGAMASSA INDUSTRIALIZADA</b>					
Área de alvenaria (m²)			lados			
33,00	x		2	=		66,00 m²
<b>7.12</b>	<b>MASSA ÚNICA, PARA RECEBIMENTO DE PINTURA, EM ARGAMASSA TRAÇO 1:2:8, PREPARO MECÂNICO COM BETONEIRA 400L, APLICADA MANUALMENTE EM FACES INTERNAS DE</b>					
Área de chapisco (m²)			Área de emboço (m²)			
66	-		0,00	=		66,00 m²
			Total Reboco	=		66,00 m²
<b>7.13</b>	<b>APLICAÇÃO E LIXAMENTO DE MASSA LÁTEX EM PAREDES, DUAS DEMÃOS. AF_06/2014</b>					
Área de emassamento(m²)	=		66,00	=		m²
<b>7.14</b>	<b>APLICAÇÃO MANUAL DE PINTURA COM TINTA LÁTEX ACRÍLICA EM PAREDES, DUAS DEMÃOS. AF_06/2014</b>					
Área de reboco (m²)	=		66,00	=		m²
<b>7.15</b>	<b>GRADE METÁLICA COM CHAPA EXPANDIDA 1/4, BARRA REDONDA DE 3/4E BARRA CHATA DE 2 X 1/4</b>					
Largura (m)			Altura (m)			
3	x		3	=		9,00 m²
<b>7.16</b>	<b>PISO TÁTIL DE DIRECIONAL/ALERTA EM CONCRETO ASSENTADO COM ARGAMASSA</b>					

Mathias Antonio Sabino de Sousa  
 Engenheiro Civil  
 CREA: 111804070-8

PREFEITURA MUNICIPAL DE CANTANHEDE - MA  
OBJETO: CONSTRUÇÃO DE UM CAMPO DE FUTEBOL NO BAIRRO DA AREIA  
PROPOSTA Nº 903404/2020  
REFERÊNCIA - DATA BASE : SINAPI COM DESONERAÇÃO(ABRIL- 2021)  
BDI=28,82%

### MEMÓRIA DE CÁLCULO

	Perímetro piso tátil	x	largura (m)	=	7,16	m²
	28,64		0,25			
7.17	LIMPEZA DE CONTRAPISO COM VASSOURA A SECO. AF_04/2019					
	área de intervenção	=	75,29			m²

  
Mathias Antonio Sabino de Sousa  
Engenheiro Civil  
CREA 111804070-8

APÉLIDO DO EMPREENDIMENTO  
CONSTRUÇÃO DO CAMPO

Nº SICONV  
903404/2020

Nº OPERAÇÃO  
0

PROPOSTANTE / TOMADOR  
PREFEITURA MUNICIPAL DE CANTANHEDEMA.

CAMPO DE FUTEBOL  
1

FRENTES DE OBRAS

Nº AGRUPADOR DE EVENTOS

Agupador de Eventos

Item	Descrição	Unidade	Quantidade	Memória de Cálculo	Nº	Agupador de Eventos
1	PAVIMENTAÇÃO EM BLOQUETE					
1.1	SERVIÇOS INICIAIS					
1.1.1	PLACA DE OBRA EM CHAPA DE AÇO GALVANIZADO	M2	6,00	MEMÓRIA DE CÁLCULO EM ANEXO	2	SERVIÇOS INICIAIS
1.2	MOBILIZAÇÃO E DESMOBILIZAÇÃO DE EQUIPAMENTO					
1.2.1	MOBILIZAÇÃO DE EQUIPAMENTO	UND	1,00	MEMÓRIA DE CÁLCULO EM ANEXO	3	MOBILIZAÇÃO DE EQUIPAMENTO
1.2.2	DESMOBILIZAÇÃO DE EQUIPAMENTO	UND	1,00	MEMÓRIA DE CÁLCULO EM ANEXO	4	DESMOBILIZAÇÃO
1.3	ADMINISTRAÇÃO LOCAL					
1.3.1	ADMINISTRAÇÃO LOCAL DA OBRA (ENG, DE OBRA, ETC)	MÊS	3,00	MEMÓRIA DE CÁLCULO EM ANEXO	1	Administração Local
1.4	SERVIÇOS DE TERRAPLENAGEM					
1.4.1	LIMPEZA MECANIZADA DE CAMADA VEGETAL, VEGETAÇÃO E PEQUENAS ARVORES (DIÂMETRO DE TRONCO MENOR QUE 0,20 M), COM TRATOR DE ESTEIRAS AF_05/2018	M2	6.930,00	MEMÓRIA DE CÁLCULO EM ANEXO	5	SERVIÇOS DE TERRAPLENAGEM
1.4.2	ESCAVAÇÃO HORIZONTAL INCLUINDO CARGA, DESCARGA E TRANSPORTE EM SOLO DE 1ª CATEGORIA COM TRATOR DE ESTEIRAS (100HP/LÂMINA 2,19M3) E CAMINHÃO BASCULANTE DE 14M3, DMT ATE 200M. AF_07/2020	M3	693,00	MEMÓRIA DE CÁLCULO EM ANEXO	5	SERVIÇOS DE TERRAPLENAGEM
1.4.3	ESPALHAMENTO DE MATERIAL COM TRATOR DE ESTEIRAS AF_11/2019	M3	693,00	MEMÓRIA DE CÁLCULO EM ANEXO	5	SERVIÇOS DE TERRAPLENAGEM
1.4.4	COMPACTADOR DE SOLOS TIPO PLACA VIBRATORIA AF_09/2017	M2	6.930,00	MEMÓRIA DE CÁLCULO EM ANEXO	5	SERVIÇOS DE TERRAPLENAGEM
1.5	EXECUÇÃO DE DRENAGEM					
1.5.1	ESCAVAÇÃO MANUAL DE VALA COM PROFUNDIDADE MENOR OU IGUAL A 1,30 M AF_02/2021	M3	47,70	MEMÓRIA DE CÁLCULO EM ANEXO	6	EXECUÇÃO DE DRENAGEM
1.5.2	EXECUÇÃO DE DRENOS COM TUBOS DRENANTES PVP DIAM=100MM EM BRITA E GEOTEXTIL	M3	530,00	MEMÓRIA DE CÁLCULO EM ANEXO	6	EXECUÇÃO DE DRENAGEM
1.6	EXECUÇÃO DO GRAMADO					
1.6.1	REGULARIZAÇÃO, NIVELAMENTO E ESPALHAMENTO DA MISTURA FERTIL ORGÂNICA - TOPSOIL	M2	1.023,75	MEMÓRIA DE CÁLCULO EM ANEXO	7	EXECUÇÃO DO GRAMADO
1.6.2	PLANTIO DE GRAMA EM PLACAS AF_05/2018	M2	6.825,00	MEMÓRIA DE CÁLCULO EM ANEXO	7	EXECUÇÃO DO GRAMADO
1.7	SISTEMA DE IRRIGAÇÃO					
1.7.1	ASPERSOR PARA IRRIGAÇÃO DO CAMPO	UND	12,00	MEMÓRIA DE CÁLCULO EM ANEXO	8	SISTEMA DE IRRIGAÇÃO
1.7.2	BOMBA CENTRÍFUGA, TRIFÁSICA, 1,5 CV OU 1,48 HP, HM 10 A 70 M, Q 1,8 A 5,3 M3/H - FORNECIMENTO E INSTALAÇÃO AF_12/2020	UN	1,00	MEMÓRIA DE CÁLCULO EM ANEXO	8	SISTEMA DE IRRIGAÇÃO
1.8	SERVIÇOS COMPLEMENTARES					
1.8.1	TRAVE PARA CAMPO DE FUTEBOL	UND	1,00	MEMÓRIA DE CÁLCULO EM ANEXO	9	SERVIÇOS COMPLEMENTARES
1.8.2	ALAMBRAÇÃO EM MOURÕES DE CONCRETO, COM TELA DE ARAME GALVANIZADO INCLUSIVE MURETA EM CONCRETO, AF_05/2018	M	55,00	MEMÓRIA DE CÁLCULO EM ANEXO	9	SERVIÇOS COMPLEMENTARES
1.8.3	PORTA DE FERRO, DE ABRIR, TIPO GRADE COM CHAPA, COM GARANÇÕES AF_12/2019	M2	12,50	MEMÓRIA DE CÁLCULO EM ANEXO	9	SERVIÇOS COMPLEMENTARES
1.8.4	ESCAVAÇÃO MANUAL DE VALA COM PROFUNDIDADE MENOR OU IGUAL A 1,30 M AF_02/2021	M3	3,98	MEMÓRIA DE CÁLCULO EM ANEXO	9	SERVIÇOS COMPLEMENTARES
TOTAL FINANO. POR FRENTE (R\$)			273.813,57			



APELIDO DO EMPREENDIMENTO  
CONSTRUÇÃO DO CAMPO

Nº SICONV  
903404/2020

Nº OPERAÇÃO  
0

PROponente / TOMADOR  
PREFEITURA MUNICIPAL DE CANTANHEDE/MA

Item	Descrição	Unidade	Quantidade	Memória de Cálculo	Nº	Agenciadora de Eventos	FRENTES DE OBRA:	Nº	Agenciadora de Eventos	Valor
<b>CONSTRUÇÃO DO CAMPO DE FUTEBOL NO BAIRRO AREIA</b>										
1.8.5.	REATERRO MANUAL APOIADO COM SOQUETE. AF_10/2017	M3	1,75	MEMÓRIA DE CÁLCULO EM ANEXO	9 SEI	AGENCIADORA DE EVENTOS	FRENTES DE OBRA:	9 SEI	AGENCIADORA DE EVENTOS	273.813,87
1.8.6.	CONCRETO CICLOPICO FCK=10MPA, 30% PEDRA DE MAG INCLUSIVE LANCAMENTO	M3	0,38	MEMÓRIA DE CÁLCULO EM ANEXO	9 SEI	AGENCIADORA DE EVENTOS	FRENTES DE OBRA:	9 SEI	AGENCIADORA DE EVENTOS	1,75
1.8.7.	(COMPOSIÇÃO REPRESENTATIVA) EXECUÇÃO DE ESTRUTURAS DE CONCRETO ARMADO CONVENCIONAL, PARA EDIFICAÇÃO HABITACIONAL MULTIFAMILIAR (PREDIO), FCK = 25 MPa. AF_01/2017	M3	2,72	MEMÓRIA DE CÁLCULO EM ANEXO	9 SEI	AGENCIADORA DE EVENTOS	FRENTES DE OBRA:	9 SEI	AGENCIADORA DE EVENTOS	0,38
1.8.8.	ALVENARIA DE VEDAÇÃO DE BLOCOS CERÂMICOS FURADOS NA VERTICAL DE 9X18X39CM (ESPESURA 9CM) DE PAREDES COM ÁREA LÍQUIDA MENOR QUE 6M² SEM VÃOS E ARGAMASSA DE ASSENTAMENTO COM PREPARO EM BETONEIRA. AF_06/2014	M2	33,00	MEMÓRIA DE CÁLCULO EM ANEXO	9 SEI	AGENCIADORA DE EVENTOS	FRENTES DE OBRA:	9 SEI	AGENCIADORA DE EVENTOS	33,00
1.8.9.	CONTRAPISO EM ARGAMASSA TRAÇO 1:4 (CIMENTO E AREIA). PREPARO MANUAL, APLICADO EM ÁREAS SECAS SOBRE LAJE, ADERIDO, ESPESURA 3CM. AF_06/2014	M2	62,25	MEMÓRIA DE CÁLCULO EM ANEXO	9 SEI	AGENCIADORA DE EVENTOS	FRENTES DE OBRA:	9 SEI	AGENCIADORA DE EVENTOS	62,25
1.8.10.	PISO CIMENTADO, TRAÇO 1:3 (CIMENTO E AREIA). ACABAMENTO LISO, ESPESURA 2,0 CM. PREPARO MECÂNICO DA ARGAMASSA. AF_09/2020	M2	62,25	MEMÓRIA DE CÁLCULO EM ANEXO	9 SEI	AGENCIADORA DE EVENTOS	FRENTES DE OBRA:	9 SEI	AGENCIADORA DE EVENTOS	62,25
1.8.11.	CHAPISCO APLICADO EM ALVENARIA (SEM PRESENÇA DE VÃOS) E ESTRUTURAS DE CONCRETO DE FACHADA, COM ROLO PARA TEXTURA ACRÍLICA. ARGAMASSA INDUSTRIALIZADA COM PREPARO MANUAL. AF_08/2014	M2	66,00	MEMÓRIA DE CÁLCULO EM ANEXO	9 SEI	AGENCIADORA DE EVENTOS	FRENTES DE OBRA:	9 SEI	AGENCIADORA DE EVENTOS	66,00
1.8.12.	MASSA ÚNICA, PARA RECEBIMENTO DE PINTURA, EM ARGAMASSA TRAÇO 1:2:8. PREPARO MECÂNICO COM BETONEIRA 400L. APLICADA MANUALMENTE EM FACES INTERNAS DE PAREDES, ESPESURA DE 10MM, COM EXECUÇÃO DE TALISCAS. AF_06/2014	M2	66,00	MEMÓRIA DE CÁLCULO EM ANEXO	9 SEI	AGENCIADORA DE EVENTOS	FRENTES DE OBRA:	9 SEI	AGENCIADORA DE EVENTOS	66,00
1.8.13.	APLICAÇÃO E LIXAMENTO DE MASSA LÁTEX EM PAREDES, DUAS DEMÃOS. AF_06/2014	M2	66,00	MEMÓRIA DE CÁLCULO EM ANEXO	9 SEI	AGENCIADORA DE EVENTOS	FRENTES DE OBRA:	9 SEI	AGENCIADORA DE EVENTOS	66,00
1.8.14.	APLICAÇÃO MANUAL DE PINTURA COM TINTA LÁTEX ACRÍLICA EM PAREDES, DUAS DEMÃOS. AF_06/2014	M2	66,00	MEMÓRIA DE CÁLCULO EM ANEXO	9 SEI	AGENCIADORA DE EVENTOS	FRENTES DE OBRA:	9 SEI	AGENCIADORA DE EVENTOS	66,00
1.8.15.	GRADE METÁLICA COM CHAPA EXPANDIDA 1/4, BARRA REDONDA DE 3/4E BARRA CHATA DE 2 X 1/4	M2	9,00	MEMÓRIA DE CÁLCULO EM ANEXO	9 SEI	AGENCIADORA DE EVENTOS	FRENTES DE OBRA:	9 SEI	AGENCIADORA DE EVENTOS	9,00
1.8.16.	PISO TÁTIL DE DIRECIONALALERTA EM CONCRETO ASSENTADO COM ARGAMASSA	M2	7,16	MEMÓRIA DE CÁLCULO EM ANEXO	9 SEI	AGENCIADORA DE EVENTOS	FRENTES DE OBRA:	9 SEI	AGENCIADORA DE EVENTOS	7,16
1.8.17.	LIMPEZA DE CONTRAPISO COM VASSOURA A SECO. AF_04/2019	M2	75,29	MEMÓRIA DE CÁLCULO EM ANEXO	9 SEI	AGENCIADORA DE EVENTOS	FRENTES DE OBRA:	9 SEI	AGENCIADORA DE EVENTOS	75,29

CANTANHEDE/MA  
Local

terça-feira, 15 de junho de 2021

Data

Responsável Técnico

Nome: MATHIAS ANTONIO SABINO DE SOUSA  
CREA/CAU: ENGENHEIRO CIVIL  
ART/RR: 111804070-8

Nº OPERAÇÃO	Nº SICOMV	PROponente / TOMADOR	APÉLIDO DO EMPREENHIMENTO
0	903404/2020	PREFEITURA MUNICIPAL DE CANTANHEDE/MA	CONSTRUÇÃO DO CAMPO
LOCALIDADE SINAPI	DATA BASE	DESCRIÇÃO DO LOTE	MUNICÍPIO / UF
SAO LUIS	04-21 (DES.)	CONSTRUÇÃO DO CAMPO DE FUTEBOL NO BAIRRO AREA	CANTANHEDE/MA
			BDI 1
			28,82%
			BDI 2
			0,00%
			BDI 3
			0,00%

RECURSO

Item	Fonte	Código	Descrição	Unidade	Quantidade	Custo Unitário (sem BDI) (R\$)	BDI (%)	Preço Unitário (com BDI) (R\$)	Preço Total (R\$)
<b>CONSTRUÇÃO DO CAMPO DE FUTEBOL NO BAIRRO AREA</b>									
<b>1. PAVIMENTAÇÃO EM BLOQUETE</b>									
1.1.			<b>SERVIÇOS INICIAIS</b>						<b>287.600,00</b>
1.1.1	Composição	001	PLACA DE OBRA EM CHAPA DE AÇO GALVANIZADO	M2	5,00	306,39	BDI1	394,69	2.368,14
1.2.			<b>MOBILIZAÇÃO E DESMOBILIZAÇÃO DE EQUIPAMENTO</b>						<b>4.783,56</b>
1.2.1	Composição	002	MOBILIZAÇÃO DE EQUIPAMENTO	UND	1,00	1.856,68	BDI1	2.391,78	2.391,78
1.2.2	Composição	002	DESMOBILIZAÇÃO DE EQUIPAMENTO	UND	1,00	1.856,68	BDI1	2.391,78	2.391,78
1.3.			<b>ADMINISTRAÇÃO LOCAL</b>						<b>13.886,43</b>
1.3.1	Composição	003	ADMINISTRAÇÃO LOCAL DA OBRA (ENG. DE OBRA, ETC)	MÊS	3,00	3.593,24	BDI1	4.628,81	13.886,43
1.4.			<b>SERVIÇOS DE TERRAPLENAGEM</b>						<b>15.841,01</b>
1.4.1	SINAPI	98525	LIMPEZA MECANIZADA DE CAMADA VEGETAL, VEGETAÇÃO E PEQUENAS ARVORES (DIÂMETRO DE TRONCO MENOR QUE 0,20 M), COM TRATOR DE ESTEIRAS AF_05/2018	M2	6.930,00	0,24	BDI1	0,31	2.148,30
1.4.2	SINAPI	101144	ESCAVAÇÃO HORIZONTAL, INCLUINDO CARGA, DESCARGA E TRANSPORTE EM SOLO DE 1ª CATEGORIA COM TRATOR DE ESTEIRAS (100HP/LÂMINA 2,19M3) E CAMINHÃO BASCULANTE DE 14M3, DMT ATÉ 200M. AF_07/2020	M3	693,00	10,00	BDI1	12,88	8.925,84
1.4.3	SINAPI	100574	ESPALHAMENTO DE MATERIAL COM TRATOR DE ESTEIRAS. AF_11/2019	M3	693,00	0,92	BDI1	1,19	824,67
1.4.4	SINAPI	97064	COMPACTAÇÃO MECÂNICA DE SOLO PARA EXECUÇÃO DE RADIER, COM COMPACTADOR DE SOLOS TIPO PLACA VIBRATORIA. AF_09/2017	M2	6.930,00	0,42	BDI1	0,54	3.742,20
1.5.			<b>EXECUÇÃO DE DRENAGEM</b>						<b>33.786,70</b>
1.5.1	SINAPI	93356	ESCAVAÇÃO MANUAL DE VALA COM PROFUNDIDADE MENOR OU IGUAL A 1,30 M. AF_02/2021	M3	47,70	49,48	BDI1	63,74	3.040,40
1.5.2	Composição	004	EXECUÇÃO DE DRENOS COM TUBOS DRENANTES PVP DIAM=100MM EM BRITA E GEOTÊXTIL	M3	530,00	45,03	BDI1	58,01	30.745,30
1.6.			<b>EXECUÇÃO DO GRAMADO</b>						<b>162.615,86</b>
1.6.1	Composição	005	REGULARIZAÇÃO, NIVELAMENTO E ESPALHAMENTO DA MISTURA FÉRTIL ORGÂNICA - TOPSOIL	M2	1.023,75	48,99	BDI1	63,11	64.608,86
1.6.2	SINAPI	98504	PLANTIO DE GRAMA EM PLACAS. AF_05/2018	M2	6.825,00	11,15	BDI1	14,36	98.007,00
1.7.			<b>SISTEMA DE IRRIGAÇÃO</b>						<b>8.319,56</b>
1.7.1	Composição	008	ASPESSOR PARA IRRIGAÇÃO DO CAMPO	UND	12,00	353,70	BDI1	455,64	5.467,68
1.7.2	SINAPI	102115	BOMBA CENTRÍFUGA, TRIFÁSICA, 1,5 CV OU 1,48 HP, HM 10 A 70 M, Q 1,8	UN	1,00	2.213,85	BDI1	2.851,88	2.851,88
1.8.			<b>SERVIÇOS COMPLEMENTARES</b>						<b>46.089,74</b>
1.8.1	Composição	007	TRAVE PARA CAMPO DE FUTEBOL	UND	1,00	3.519,70	BDI1	4.534,08	4.534,08
1.8.2	SINAPI	98522	ALAMBRAÇÃO EM MOURÔES DE CONCRETO, COM TELA DE ARAME	M	55,00	115,66	BDI1	148,99	8.194,45
1.8.3	SINAPI	100701	PORTA DE FERRO, DE ABRIR, TIPO GRADE COM CHAPA, COM GUARNIÇÕES. AF_12/2019	M2	12,50	388,88	BDI1	500,96	6.262,00
1.8.4	SINAPI	93358	ESCAVAÇÃO MANUAL DE VALA COM PROFUNDIDADE MENOR OU IGUAL A 1,30 M. AF_02/2021	M3	3,98	49,48	BDI1	63,74	253,69
1.8.5	SINAPI	96995	REATERRO MANUAL APILOADO COM SOQUETE. AF_10/2017	M3	1,75	30,00	BDI1	38,65	67,64
1.8.6	SINAPI	73361	CONCRETO CICLOPICO FCK=10MPA 30% PEDRA DE MAO INCLUSIVE LANCAMENTO	M3	0,38	348,92	BDI1	449,46	170,80
1.8.7	SINAPI	95952	(COMPOSIÇÃO REPRESENTATIVA) EXECUÇÃO DE ESTRUTURAS DE CONCRETO ARMADO CONVENCIONAL, PARA EDIFICAÇÃO HABITACIONAL MULTIFAMILIAR (PREDIO), FCK = 25 MPA. AF_01/2017	M3	2,72	1.880,40	BDI1	2.422,33	6.588,74

Nº OPERAÇÃO 0	Nº SICONV 903404/2020	PROponente / TOMADOR PREFEITURA MUNICIPAL DE CANTANHEDE/MA	APELIDO DO EMPREENDIMENTO CONSTRUÇÃO DO CAMPO		
LOCALIDADE SINAPI SAO LUIS	DATA BASE 04-21 (DES.)	DESCRIÇÃO DO LOTE CONSTRUÇÃO DO CAMPO DE FUTEBOL NO BAIRRO AREIA	MUNICÍPIO / UF CANTANHEDE/MA		
			BDI 1 28,82%	BDI 2 0,00%	BDI 3 0,00%

Item	Fonte	Código	Descrição	Unidade	Quantidade	Custo Unitário (sem BDI) (R\$)	BDI (%)	Preço Unitário (com BDI) (R\$)	Preço Total (R\$)	
<b>CONSTRUÇÃO DO CAMPO DE FUTEBOL NO BAIRRO AREIA</b>									<b>287.500,00</b>	
1.8.8.	SINAPI	87471	ALVENARIA DE VEDAÇÃO DE BLOCOS CERÂMICOS FURADOS NA VERTICAL DE 9X19X39CM (ESPESSURA 9CM) DE PAREDES COM ÁREA LÍQUIDA MENOR QUE 6M² SEM VÃOS E ARGAMASSA DE ASSENTAMENTO COM PREPARO EM BETONEIRA. AF_06/2014	M2	33,00	44,58	BDI 1	57,43	1.895,19	RA
1.8.9.	SINAPI	87632	CONTRAPISO EM ARGAMASSA TRAÇO 1:4 (CIMENTO E AREIA), PREPARO MANUAL, APLICADO EM ÁREAS SECAS SOBRE LAJE, ADERIDO, ESPESSURA 3CM. AF_06/2014	M2	62,25	35,30	BDI 1	45,47	2.830,51	RA
1.8.10.	SINAPI	98679	PISO CIMENTADO, TRAÇO 1:3 (CIMENTO E AREIA), ACABAMENTO LISO, ESPESSURA 2,0 CM, PREPARO MECÂNICO DA ARGAMASSA. AF_09/2020	M2	62,25	25,90	BDI 1	33,36	2.076,66	RA
1.8.11.	SINAPI	87891	CHAPISCO APLICADO EM ALVENARIA (SEM PRESENÇA DE VÃOS) E ESTRUTURAS DE CONCRETO DE FACHADA, COM ROLO PARA TEXTURA ACRÍLICA. ARGAMASSA INDUSTRIALIZADA COM PREPARO MANUAL. AF_06/2014	M2	66,00	9,11	BDI 1	11,74	774,84	RA
1.8.12.	SINAPI	87547	MASSA ÚNICA, PARA RECEBIMENTO DE PINTURA, EM ARGAMASSA TRAÇO 1:2:8. PREPARO MECÂNICO COM BETONEIRA 400L, APLICADA MANUALMENTE EM FACES INTERNAS DE PAREDES, ESPESSURA DE 10MM, COM EXECUÇÃO DE TALISCAS. AF_06/2014	M2	66,00	15,83	BDI 1	20,39	1.345,74	RA
1.8.13.	SINAPI	88497	APLICAÇÃO E LIXAMENTO DE MASSA LÁTEX EM PAREDES, DUAS DEMÃOS. AF_06/2014	M2	66,00	9,69	BDI 1	12,46	823,68	RA
1.8.14.	SINAPI	88489	APLICAÇÃO MANUAL DE PINTURA COM TINTA LÁTEX ACRÍLICA EM PAREDES, DUAS DEMÃOS. AF_06/2014	M2	66,00	11,47	BDI 1	14,78	975,48	RA
1.8.15.	ORSE	8513	GRADE METÁLICA COM CHAPA EXPANDIDA 1/4, BARRA REDONDA DE	M2	9,00	707,42	BDI 1	911,30	8.201,70	RA
1.8.16.	Composição	009	PISO TÁTIL DE DIRECIONAL/ALERTA EM CONCRETO ASSENTADO COM ARGAMASSA	M2	7,16	98,12	BDI 1	126,40	905,02	RA
1.8.17.	SINAPI	99811	LIMPEZA DE CONTRAPISO COM VASSOURA A SECO. AF_04/2019	M2	75,29	2,06	BDI 1	2,65	199,52	RA

Encargos sociais:

Para elaboração deste orçamento, foram utilizados os encargos sociais do SINAPI para a Unidade da Federação indicada.

Observações:

Foi considerado arredondamento de duas casas decimais para Quantidade; Custo Unitário; BDI; Preço Unitário; Preço Total.

Símbolos da Composição do Investimento: RA - Rateio proporcional entre Repasse e Contrapartida; RP - 100% Repasse; CP - 100% Contrapartida; OU - 100% Outros.

CANTANHEDE/MA  
Local

terça-feira, 15 de junho de 2021

Data: 15/3 0.4

Responsável Técnico

Nome: MATHIAS ANTONIO SABINO DE SOUSA

CREA/CAU: ENGENHEIRO CIVIL

ART/RRT: 111804070-8

FONTE	CODIGO	DESCRIÇÃO	UNIDADE	COEFIC.	CUSTO UNIT DESONERADO	CUSTO UNIT NÃO DESONER.
<b>COMPOSIÇÃO</b>	<b>001</b>	<b>PLACA DE OBRA EM CHAPA DE AÇO GALVANIZADO</b>	<b>M2</b>		<b>306,39</b>	<b>0,00</b>
SINAPI	88262	CARPINTEIRO DE FORMAS COM ENCARGOS COMPLEMENTARES	H	1	16,59	0,00
SINAPI	88316	SERVENTE COM ENCARGOS COMPLEMENTARES	H	2	12,51	0,00
SINAPI	94962	CONCRETO MAGRO PARA LASTRO, TRAÇO 1:4,5-4,5 (CIMENTO/ AREIA MÉDIA/ BRITA 1) - PREPARO MECÂNICO COM BETONEIRA 400 L. AF. 07/2016	M3	0,01	276,71	0,00
SINAPI-I	4417	SARRAFO NÃO APARELHADO *2,5 X 7* CM, EM MACARANDUBA, ANGELIM OU EQUIVALENTE DA REGIAO - BRUTA	M	1	5,98	0,00
SINAPI-I	4491	PONTALETE *7,5 X 7,5* CM EM PINUS, MISTA OU EQUIVALENTE DA REGIAO - BRUTA	M	4	7,26	0,00
SINAPI-I	4813	PLACA DE OBRA (PARA CONSTRUÇÃO CIVIL) EM CHAPA GALVANIZADA *N. 22*, ADESIVADA, DE *2,0 X 1,125* M	M2	1	225,00	0,00
SINAPI-I	5075	PREGO DE AÇO POLIDO COM CABECA 18 X 30 (2 3/4 X 10)	KG	0,11	18,21	0,00
<b>COMPOSIÇÃO</b>	<b>002</b>	<b>MOBILIZAÇÃO E DESMOBILIZAÇÃO DE EQUIPAMENTOS</b>	<b>UND</b>		<b>1.856,68</b>	<b>0,00</b>
SINAPI	5901	CAMINHÃO PIPA 10.000 L TRUCADO, PESO BRUTO TOTAL 23.000 KG, CARGA ÚTIL MÁXIMA 15.935 KG, DISTÂNCIA ENTRE EIXOS 4,8 M, POTÊNCIA 230 CV, INCLUSIVE TANQUE DE AÇO PARA TRANSPORTE DE ÁGUA - CHP DIURNO. AF. 06/2014	CHP	1,5	203,56	0,00
SINAPI	91386	CAMINHÃO BASCULANTE 10 M3, TRUCADO CABINE SIMPLES, PESO BRUTO TOTAL 23.000 KG, CARGA ÚTIL MÁXIMA 15.935 KG, DISTÂNCIA ENTRE EIXOS 4,80 M, POTÊNCIA 230 CV INCLUSIVE CAÇAMBA METÁLICA - CHP DIURNO. AF. 06/2014	CHP	1,5	175,24	0,00
SINAPI	5932	MOTONIVELADORA POTÊNCIA BÁSICA LÍQUIDA (PRIMEIRA MARCHA) 125 HP, PESO BRUTO 13032 KG, LARGURA DA LÂMINA DE 3,7 M - CHP DIURNO. AF. 06/2014	CHP	1,5	157,57	0,00
SINAPI	96463	ROLO COMPACTADOR DE PNEUS, ESTÁTICO, PRESSÃO VARIÁVEL, POTÊNCIA 110 HP, PESO SEM/COM LASTRO 10,8/27 T, LARGURA DE TRABALHO 2,30 M - CHP DIURNO. AF. 06/2017	CHP	1,5	133,89	0,00
SINAPI	7049	ROLO COMPACTADOR PE DE CARNEIRO VIBRATORIO, POTENCIA 125 HP, PESO OPERACIONAL SEM/COM LASTRO 11,95 / 13,30 T, IMPACTO DINAMICO 38,5 / 22,5 T, LARGURA DE TRABALHO 2,15 M - CHP DIURNO. AF. 06/2014	CHP	1,5	138,77	0,00
SINAPI	95631	ROLO COMPACTADOR VIBRATORIO TANDEM, AÇO LISO, POTENCIA 125 HP, PESO SEM/COM LASTRO 10,20/11,65 T, LARGURA DE TRABALHO 1,73 M - CHP DIURNO. AF. 11/2016	CHP	1,5	143,81	0,00
SINAPI	95720	ESCAVADEIRA HIDRÁULICA SOBRE ESTEIRA, EQUIPADA COM CLAMSHELL, COM CAPACIDADE DA CAÇAMBA ENTRE 1,20 E 1,50 M3, PESO OPERACIONAL ENTRE 20,00 E 22,00 TON, POTENCIA LÍQUIDA ENTRE 150 E 160 HP - CHP DIURNO. AF. 11/2016	CHP	1,5	157,34	0,00
SINAPI	89032	TRATOR DE ESTEIRAS, POTÊNCIA 100 HP, PESO OPERACIONAL 9,4 T, COM LÂMINA 2,19 M3 - CHP DIURNO. AF. 06/2014	CHP	1,5	127,62	0,00
<b>COMPOSIÇÃO</b>	<b>003</b>	<b>ADMINISTRAÇÃO LOCAL DA OBRA (ENG. DE OBRA, ETC)</b>	<b>MÉS</b>		<b>3.593,24</b>	<b>0,00</b>
SINAPI	90776	ENCARREGADO GERAL COM ENCARGOS COMPLEMENTARES	H	164	21,91	0,00
<b>COMPOSIÇÃO</b>	<b>004</b>	<b>EXECUÇÃO DE DRENOS COM TUBOS DRENANTES PVP DIAM=100MM EM BRITA E GEOTEXTIL</b>	<b>M3</b>		<b>45,03</b>	<b>0,00</b>
SINAPI	88267	ENCANADOR OU BOMBEIRO HIDRÁULICO COM ENCARGOS COMPLEMENTARES	H	0,02	16,30	0,00
SINAPI	88316	SERVENTE COM ENCARGOS COMPLEMENTARES	H	0,8	12,51	0,00
SINAPI-I	4021	GEOTEXTIL NÃO TECIDO AGULHADO DE FILAMENTOS CONTÍNUOS 100% POLIÉSTER, RESISTÊNCIA A TRAÇÃO = 14 KN/M	M2	2,15	6,48	0,00
SINAPI-I	4722	PEDRA BRITADA N. 3 (38 A 50 MM) POSTO PEDREIRA/FORNECEDOR, SEM FRETE	M3	0,08	62,87	0,00
SINAPI-I	4723	PEDRA BRITADA N. 4 (50 A 76 MM) POSTO PEDREIRA/FORNECEDOR, SEM FRETE	M3	0,08	62,33	0,00
SINAPI-I	9833	TUBO PVC, FLEXÍVEL, CORRUGADO, PERFURADO, DN 110 MM, PARA DRENAGEM, SISTEMA IRRIGAÇÃO	M	1	10,78	0,00
<b>COMPOSIÇÃO</b>	<b>005</b>	<b>REGULARIZAÇÃO, NIVELAMENTO E ESPALHAMENTO DA MISTURA FÉRTIL ORGÂNICA - TOPSOIL</b>	<b>M2</b>		<b>48,99</b>	<b>0,00</b>
SINAPI	88316	SERVENTE COM ENCARGOS COMPLEMENTARES	H	0,13	12,51	0,00
ORSE-I	140	ADUBO ORGÂNICO BOVINO, CACAU OU SIMILAR	M3	0,02	124,17	0,00
SINAPI-I	370	AREIA MÉDIA - POSTO JAZIDA/FORNECEDOR (RETIRADO NA JAZIDA, SEM TRANSPORTE)	M3	0,5	52,50	0,00
SINAPI-I	7253	TERRA VEGETAL (GRANEL)	M3	0,1	186,42	0,00
<b>COMPOSIÇÃO</b>	<b>006</b>	<b>LIMPEZA FINAL DA OBRA</b>	<b>M2</b>		<b>0,65</b>	<b>0,00</b>
SINAPI	88316	SERVENTE COM ENCARGOS COMPLEMENTARES	H	0,052	12,51	0,00
<b>COMPOSIÇÃO</b>	<b>007</b>	<b>TRAVE PARA CAMPO DE FUTEBOL</b>	<b>UND</b>		<b>3.519,70</b>	<b>0,00</b>
ORSE	2431	TRAVE PARA FUTEBOL DE CAMPO	PAR	1	3.519,70	0,00
<b>COMPOSIÇÃO</b>	<b>008</b>	<b>ASPERSOR PARA IRRIGAÇÃO DO CAMPO</b>	<b>UND</b>		<b>353,70</b>	<b>0,00</b>
ORSE	9461	ASPERSOR ROTOR, P/IRRIGAÇÃO REF 8005-SS, ENTRADA ROSCADA DE 1", FÊMEA BSP, COLUNA AÇO INOX, MARCA RAIN BIRD OU SIMILAR	UN	1	353,70	0,00
<b>COMPOSIÇÃO</b>	<b>009</b>	<b>PISO TÁTIL DE DIRECIONAL/ALERTA EM CONCRETO ASSENTADO COM ARGAMASSA</b>	<b>M2</b>		<b>98,12</b>	<b>0,00</b>
SINAPI	88316	SERVENTE COM ENCARGOS COMPLEMENTARES	H	1	12,51	0,00
SINAPI	88264	ELETRICISTA COM ENCARGOS COMPLEMENTARES	H	1	16,94	0,00
SINAPI-I	34357	REJUNTE CIMENTÍCIO, QUALQUER COR	KG	0,7	4,28	0,00
SINAPI-I	34353	ARGAMASSA COLANTE AC II	KG	5	1,35	0,00
SINAPI-I	36178	PISO PODOTÁTIL DE CONCRETO - DIRECIONAL E ALERTA, *40 X 40 X 2,5* CM	UN	6,25	9,43	0,00

15/06/2021

Data

Responsável Técnico: MATHIAS ANTONIO SABINO DE SOUSA  
CREA/CAU: 111804070-8

27.477 v006 PLE - Planilha de Levantamento de Eventos

Nº OPERAÇÃO	Nº SICONV	IGIOV	GESTOR	PROGRAMA	ACÃO / MODALIDADE	DATA ASSINATURA
	503404/2020	IGIOV-SL	MINISTERIO DA CIDADANIA	ESPORTES E GRANDES EVENTOS	MODERNIZAÇÃO DE INFRAESTUTURA PARA ESPORTE	28/12/2020
PROponente / TOMADOR	LOCALIDADE / ENDEREÇO		OBJETO	INÍCIO DA OBRA		
PREFEITURA MUNICIPAL DE CANTANHEDE - MA	MUNICIPIO / UF CANTANHEDE/MA		CONSTRUÇÃO DE UM CAMPO DE FUTEBOL NO BAIRRO DA AREA			
Nº CTEF	EMPRESA EXECUTORA	CNPJ	OBJETO DO CTEF			

RESPONSÁVEIS TÉCNICOS:  
 Elaboração do documento  
 MATHIAS ANTONIO SABINO DE SOUSA  
 CREA/CAU 111804070-8

Fiscalização	CREA/CAU	ART/RRT
--------------	----------	---------

EVENTOS	Núm do Evento	Título do Evento
	1	Administração Local
	2	SERVIÇOS INICIAIS
	3	MOBILIZAÇÃO DE EQUIPAMENTOS
	4	DESMOBILIZAÇÃO DE EQUIPAMENTOS
	5	SERVIÇOS DE TERRAPLENAGEM
	6	DRENAGEM SUPERFICIAL
	7	EXECUÇÃO DO GRAMADO
	8	SISTEMA DE IRRIGAÇÃO
	9	SERVIÇOS COMPLEMENTARES
	10	ADMINISTRAÇÃO LOCAL

  
 Mathias Antonio Sabino de Sousa  
 Engenheiro Civil  
 CREA 111804070-8  
 CPF 042 575 753-60



PLE - Planilha de Levantamento de Eventos  
Eventograma e Quantitativos

Grau de Sigilo  
#PUBLICO

Nº OPERAÇÃO	Nº SICONV	GIGOV	GESTOR	PROGRAMA	ACÇÃO / MODALIDADE	DATA ASSINATURA
900404/2020	900404/2020	GIGOV-SL	MINISTÉRIO DA CIDADANIA	ESPORTES E GRANDES EVENTOS	MODERNIZAÇÃO DE INFRAESTRUTURA PARA ESPORTE	28/12/2020
PROFONTE / TOMADOR	MUNICÍPIO / UF	LOCALIDADE / ENDEREÇO	OBJETO	INÍCIO DA OBRA		
PREFEITURA MUNICIPAL DE CANTANHEDE - MA	MUNICÍPIO DE CANTANHEDE/MA	MUNICÍPIO DE CANTANHEDE-MA	CONSTRUÇÃO DE UM CAMPO DE FUTEBOL NO BAIRRO DA AREIA			
Nº CTEF	EMPRESA EXECUTORA	CNPJ	OBJETO DO CTEF			

Nível	Item	Descrição	Unid.	Qtde.	Preço Unit. (R\$)	Preço Total (R\$)	Agrupador de Eventos	1	2	3	4	5	6
Nível	1.0	SERVIÇOS INICIAIS											
Serviço	1.1	PLACA DE OBRA EM CHAPA DE AÇO GALVANIZADO	M2	6,00	394,69	2.368,14	2-SERVIÇOS INICIAIS	6,00					
Nível	2.0	MOBILIZAÇÃO E DESMOBILIZAÇÃO DE EQUIPAMENTO											
Serviço	2.1	MOBILIZAÇÃO DE EQUIPAMENTO	UND	1,00	2.391,78	2.391,78	3-MOBILIZAÇÃO DE EQUIPAMENTOS	1,00					
Serviço	2.2	DESMOBILIZAÇÃO DE EQUIPAMENTO	UND	1,00	2.391,78	2.391,78	4-DESMOBILIZAÇÃO DE EQUIPAMENTOS	1,00					
Nível	3.0	ADMINISTRAÇÃO LOCAL											
Serviço	3.1	ADMINISTRAÇÃO LOCAL DA OBRA (ENG. DE OBRA, ETC)	MES	3,00	4.628,61	13.886,43	10-ADMINISTRAÇÃO LOCAL	3,00					
Nível	4.0	SERVIÇOS DE TERRAPLENAGEM											
Serviço	4.1	LIMPEZA MECANIZADA DE CAMADA VEGETAL, VEGETAÇÃO E PEQUENAS ÁRVORES (DIÂMETRO DE TRONCO MENOR QUE 0,20 M), COM TRATOR DE ESTEIRAS AF_05/2018	M2	6.930,00	0,31	2.148,30	5-SERVIÇOS DE TERRAPLENAGEM	6.930,00					
Serviço	4.2	ESCAVAÇÃO HORIZONTAL INCLUINDO CARGA, DESCARGA E TRANSPORTE EM SOLO DE 1ª CATEGORIA COM TRATOR DE ESTEIRAS (100HP/PLANO 2,19M3) E CAMINHÃO BASCULANTE DE 14M3, DMT ATE 200M AF_07/2020	M3	693,00	12,88	8.923,84	5-SERVIÇOS DE TERRAPLENAGEM	693,00					
Serviço	4.3	ESPALHAMENTO DE MATERIAL COM TRATOR DE ESTEIRAS AF_11/2019	M3	693,00	1,19	824,67	5-SERVIÇOS DE TERRAPLENAGEM	693,00					
Serviço	4.4	COMPACTAÇÃO MECÂNICA DE SOLO PARA EXECUÇÃO DE RADIER COM COMPACTADOR DE SOLOS TIPO PLACA VIBRATORIA AF_09/2017	M2	6.930,00	0,54	3.742,20	5-SERVIÇOS DE TERRAPLENAGEM	6.930,00					
Nível	5.0	EXECUÇÃO DE DRENAGEM											
Serviço	5.1	ESCAVAÇÃO MANUAL DE VALA COM PROFUNDIDADE MENOR OU IGUAL A 1,30 M AF_02/2021	M3	47,70	63,74	3.040,40	6-DRENAGEM SUPERFICIAL	47,70					
Serviço	5.2	EXECUÇÃO DE DRENOS COM TUBOS DRENANTES PVP DIAM=100MM EM BRITA E GEOTÊXIL	M3	530,00	58,01	30.745,30	6-DRENAGEM SUPERFICIAL	530,00					
Nível	6.0	EXECUÇÃO DO GRAMADO											
Serviço	6.1	REGULARIZAÇÃO, NIVELAMENTO E ESPALHAMENTO DA MISTURA FÉRTIL ORGÂNICA - TOPSOIL	M2	1.023,75	63,11	64.608,96	7-EXECUÇÃO DO GRAMADO	1.023,75					
Serviço	6.2	PLANTIO DE GRAMA EM PLACAS AF_05/2018	M2	6.825,00	14,36	98.007,00	7-EXECUÇÃO DO GRAMADO	6.825,00					
Nível	7.0	SISTEMA DE IRRIGAÇÃO											
Serviço	7.1	ASPESSOR PARA IRRIGAÇÃO DO CAMPO	UND	12,00	455,64	5.467,68	8-SISTEMA DE IRRIGAÇÃO	12,00					
Serviço	7.2	BOMBA CENTRÍFUGA, TRIFÁSICA, 1,5 CV OU 1,48 HP, HM 10 A 70 M, Ø 1,8 A 5,3 M3/H - FORNECIMENTO E INSTALAÇÃO AF_12/2020	UN	1,00	2.851,88	2.851,88	8-SISTEMA DE IRRIGAÇÃO	1,00					
Nível	8.0	SERVIÇOS COMPLEMENTARES											
Serviço	8.1	TRAVE PARA CAMPO DE FUTEBOL	UND	1,00	4.534,06	4.534,06	9-SERVIÇOS COMPLEMENTARES	1,00					

Frontes de Obra:

CAMPO

Valor Total do Orçamento: R\$ 287.500,00

*Matias Antônio Sabido de Sousa*

Matias Antônio Sabido de Sousa  
Engenheiro Civil  
CREA: 111804070-8  
CPF: 042 575 753-60

CANTANHEDEMA, 18 de junho de 2021  
Local e Data

Responsável Técnico: MATIAS ANTONIO SABINO DE SOUSA  
CREA/CAU 111004070-8

Nível	Item	Descrição	Unid.	Orde.	Preço Unit. (R\$)	Preço Total (R\$)	Agrupador de Eventos					
							1	2	3	4	5	6
Serviço	B 2	ALMBRADO EM MOURÕES DE CONCRETO, COM TELA DE ARAME GALVANIZADO (INCLUSIVE MURETA EM CONCRETO). AF_05/2018	M	55,00	148,99	8.194,45						
Serviço	B 3	PORTA DE FERRO, DE ABRIR, TIPO GRADE COM CHAPA, COM GUARNIÇÕES. AF_12/2019	M2	12,50	500,96	6.282,00						
Serviço	B 4	ESCAVAÇÃO MANUAL DE VALA COM PROFUNDIDADE MENOR DO IGUAL A 1,30 M. AF_07/2021	M3	3,98	83,74	253,69						
Serviço	B 5	REATERRO MANUAL APLICADO COM SOQUETE. AF_10/2017	M3	1,75	38,65	67,64						
Serviço	B 6	CONCRETO CICLOPICO FCK=10MPA 30% PEDRA DE MÃO INCLUSIVE LANÇAMENTO	M3	0,38	449,47	170,80						
Serviço	B 7	(COMPOSIÇÃO REPRESENTATIVA) EXECUÇÃO DE ESTRUTURAS DE CONCRETO ARMADO CONVENCIONAL PARA EDIFICAÇÃO HABITACIONAL MULTIFAMILIAR (PREDIO). FCK = 25 MPa. AF_01/2017	M3	2,72	2.422,33	6.598,74						
Serviço	B 8	ALVENARIA DE VEDAÇÃO DE BLOCOS CERÂMICOS FURADOS NA VERTICAL DE 9X19X9CM (ESPESURA 9CM) DE PAREDES COM ÁREA LÍQUIDA MENOR QUE 6M² SEM VÃOS E ARGAMASSA DE ASSENTAMENTO COM PREPARO EM BETONEIRA AF_06/2014	M2	33,00	57,43	1.895,19						
Serviço	B 9	CONTRAPISO EM ARGAMASSA TRAÇO 1:4 (CIMENTO E AREIA). PREPARO MANUAL APLICADO EM ÁREAS SECAS SOBRE LAJE, ADERIDO, ESPESURA 3CM. AF_06/2014	M2	62,25	45,47	2.830,51						
Serviço	B 10	PISO CIMENTADO, TRAÇO 1:3 (CIMENTO E AREIA). ACABAMENTO LISO, ESPESURA 2,0 CM, PREPARO MECÂNICO DA ARGAMASSA. AF_09/2020	M2	62,25	33,36	2.076,66						
Serviço	B 11	CHAPISCO APLICADO EM ALVENARIA (SEM PRESENÇA DE VÃOS) E ESTRUTURAS DE CONCRETO DE FACHADA, COM RÓLO PARA TEXTURA ACRÍLICA. ARGAMASSA INDUSTRIALIZADA COM PREPARO MANUAL. AF_06/2014	M2	66,00	11,74	774,94						
Serviço	B 12	BETONEIRA 400L, APLICADA MANUALMENTE EM FACES ARGAMASSA TRAÇO 1:2:8, PREPARO MECÂNICO COM MASSA ÚNICA, PARA RECEBIMENTO DE PINTURA, EM EXECUÇÃO DE TALISCAS. AF_06/2014	M2	66,00	20,39	1.345,74						
Serviço	B 13	APLICAÇÃO E LIXAMENTO DE MASSA LÁTEX EM PAREDES, EM PAREDES, DUAS DEMÃOS. AF_06/2014	M2	66,00	12,48	823,68						
Serviço	B 14	APLICAÇÃO MANUAL DE PINTURA COM TINTA ACRÍLICA EM PAREDES, DUAS DEMÃOS. AF_06/2014	M2	66,00	14,78	975,48						
Serviço	B 15	GRADE METÁLICA COM CHAPA EXPANDIDA 1/4", BARRA REDONDA DE 3/8" BARRA CHATA DE 2 X 1/4"	M2	9,00	911,30	8.201,70						
Serviço	B 16	PISO TÁTIL DE DIRECIONAL/ALERTA EM CONCRETO ASSENTADO COM ARGAMASSA	M2	7,16	126,40	905,02						
Serviço	B 17	LIMPEZA DE CONTRAPISO COM VASSOURA A SECO. AF_04/2019	M2	75,29	2,65	198,52						

Frontes de Obra:

Campo

Valor Total do Orçamento: R\$ 287.500,00



PLE - Planilha de Levantamento de Eventos  
Detalhamento de Eventos

Grau de Sigilo  
#PUBLICO

Nº OPERAÇÃO	Nº SICONV	GIGOV	GESTOR	PROGRAMA	AÇÃO / MODALIDADE	DATA ASSINATURA
	903404/2020	GIGOV-SI	MINISTÉRIO DA CIDADANIA	ESPORTES E GRANDES EVENTOS	MODERNIZAÇÃO DE INFRAESTRUTURA PARA ESPORTE	28/12/2020
PROponente / TOMADOR	MUNICÍPIO / UF		LOCALIDADE / ENDEREÇO	OBJETO		
PREFEITURA MUNICIPAL DE CANTANHEDE - MA	CANTANHEDE/MA		MUNICÍPIO DE CANTANHEDE-MA	CONSTRUÇÃO DE UM CAMPO DE FUTEBOL NO BARRIO DA AREA		
Nº CTEF	EMPRESA EXECUTORA	CNPJ	OBJETO DO CTEF	INÍCIO DA OBRA		

Serviços:

Modo de Exibição:

Frete de Obra:

Valor de Investimento: R\$ 273.613,57

Evento	Item Orç	Título dos Eventos / Descrição Serviço	Unid.	Qtde.	Total por Frente (R\$)
1	Evento	Administração Local	R\$	-	-
10	3.1	ADMINISTRAÇÃO LOCAL DA OBRA (ENG. DE OBRA, ETC)	MÊS	3,00	3,00
2	Evento	SERVIÇOS INICIAIS	R\$	2.368,14	2.368,14
2	1.1	PLACA DE OBRA EM CHAPA DE AÇO GALVANIZADO	M2	6,00	6,00
3	Evento	MOBILIZAÇÃO DE EQUIPAMENTOS	R\$	2.391,78	2.391,78
3	2.1	MOBILIZAÇÃO DE EQUIPAMENTO	UND	1,00	1,00
4	Evento	DESMOBILIZAÇÃO DE EQUIPAMENTOS	R\$	2.391,78	2.391,78
4	2.2	DESMOBILIZAÇÃO DE EQUIPAMENTO	UND	1,00	1,00
5	Evento	SERVIÇOS DE TERRAPLENAGEM	R\$	15.641,01	15.641,01
5	4.1	LIMPEZA MECANIZADA DE CAMADA VEGETAL, VEGETAÇÃO E PEQUENAS ARVORES (DIÂMETRO DE TRONCO MENOR QUE 0,20 M), COM TRATOR DE ESTEIRAS AF_05/2018	M2	6.930,00	6.930,00
5	4.2	ESCAVAÇÃO HORIZONTAL, INCLUINDO CARGA, DESCARGA E TRANSPORTE EM SOLO DE 1ª CATEGORIA COM TRATOR DE ESTEIRAS (160HP/LÂMINA: 2,19M3) E CAMINHÃO BASCULANTE DE 14M3, DMT ATÉ 200M, AF_07/2020	M3	683,00	683,00
5	4.3	ESPALHAMENTO DE MATERIAL COM TRATOR DE ESTEIRAS AF_11/2019	M3	683,00	683,00
5	4.4	COMPACTAÇÃO MECÂNICA DE SOLO PARA EXECUÇÃO DE RADIER, COM COMPACTADOR DE SOLOS TIPO PLACA VIBRATORIA, AF_09/2017	M2	6.930,00	6.930,00
6	Evento	DRENAGEM SUPERFICIAL	R\$	33.785,70	33.785,70
6	5.1	ESCAVAÇÃO MANUAL DE VALA COM PROFUNDIDADE MENOR OU IGUAL A 1,30 M, AF_02/2021	M3	47,70	47,70
6	5.2	EXECUÇÃO DE DRENOS COM TUBOS DRENANTES PVP DIAM=100MM EM BRITA E GEOTÊXIL	M3	530,00	530,00
7	Evento	EXECUÇÃO DO GRAMADO	R\$	162.615,86	162.615,86
7	6.1	REGULARIZAÇÃO, NIVELAMENTO E ESPALHAMENTO DA MISTURA FERTIL ORGÂNICA - TOPSOIL	M2	1.023,75	1.023,75
7	6.2	PLANTIO DE GRAMA EM PLACAS AF_05/2018	M2	6.825,00	6.825,00
8	Evento	SISTEMA DE IRRIGAÇÃO	R\$	8.319,56	8.319,56
8	7.1	ASPESSOR PARA IRRIGAÇÃO DO CAMPO	UND	12,00	12,00

CAMPO					
1	2	3	4	5	6
287.500,00	-	-	-	-	-

*Matthias Antonio Sabino de Sousa*  
Engenheiro Civil  
CREA 111804070-8  
CPF 042 575 753-60



Serviços: Todos

Modo de Exibição: Eventos

Frete de Obra:

Valor de Investimento: R\$ 273.613,57

Total por Frente (R\$):

Evento	Item Orç	Título dos Eventos / Descrição Serviço	Unid.	Qtde.
8	7.2	BOMBA CENTRÍFUGA, TRIFÁSICA, 1,5 CV OU 1,48 HP, HM 10 A 70 M, Q 1,8 A 5,3 M3/H - FORNECIMENTO E INSTALAÇÃO. AF_12/2020	UN	1,00
9	Evento	SERVIÇOS COMPLEMENTARES	R\$	46.099,74
9	8.1	TRAVE PARA CAMPO DE FUTEBOL	UND	1,00
9	8.2	ALAMBRADO EM MOURÕES DE CONCRETO, COM TELA DE ARAME GALVANIZADO (INCLUSIVE MURETA EM CONCRETO). AF_05/2018	M	55,00
9	8.3	PORTA DE FERRO, DE ABRIR, TIPO GRADE COM CHAPA, COM GUARNIÇÕES. AF_12/2019	M2	12,50
9	8.4	ESCAVAÇÃO MANUAL DE VALA COM PROFUNDIDADE MENOR OU IGUAL A 1,30 M. AF_02/2021	M3	3,98
9	8.5	REATERRÃO MANUAL APILOADO COM SOQUETE. AF_10/2017	M3	1,75
9	8.6	CONCRETO CICLOPICO FCK=10MPA 30% PEDRA DE MAO INCLUSIVE LANÇAMENTO	M3	0,38
9	8.7	(COMPOSIÇÃO REPRESENTATIVA) EXECUÇÃO DE ESTRUTURAS DE CONCRETO ARMADO CONVENCIONAL, PARA EDIFICAÇÃO HABITACIONAL MULTIFAMILIAR (PRÉDIO). FCK = 25 MPA. AF_01/2017	M3	2,72
9	8.8	ALVENARIA DE VEDAÇÃO DE BLOCOS CERÂMICOS FURADOS NA VERTICAL DE 9X19X39CM (ESPESSURA 9CM) DE PAREDES COM ÁREA LÍQUIDA MENOR QUE 6M² SEM VÃOS E ARGAMASSA DE ASSENTAMENTO COM PREPARO EM BETONEIRA. AF_06/2014	M2	33,00
9	8.9	CONTRAPISO EM ARGAMASSA TRAÇO 1:4 (CIMENTO E AREIA), PREPARO MANUAL, APLICADO EM ÁREAS SECAS SOBRE LAJE, ADERIDO, ESPESSURA 3CM. AF_06/2014	M2	62,25
9	8.10	PISO CIMENTADO, TRAÇO 1:3 (CIMENTO E AREIA), ACABAMENTO LISO, ESPESSURA 2,0 CM, PREPARO MECÂNICO DA ARGAMASSA. AF_09/2020	M2	62,25
9	8.11	CHAPISCO APLICADO EM ALVENARIA (SEM PRESENÇA DE VÃOS) E ESTRUTURAS DE CONCRETO DE FACHADA, COM ROLO PARA TEXTURA ACRILICA. ARGAMASSA INDUSTRIALIZADA COM PREPARO MANUAL. AF_06/2014	M2	66,00
9	8.12	MASSA ÚNICA, PARA RECEBIMENTO DE PINTURA, EM ARGAMASSA TRAÇO 1:2:8, PREPARO MECÂNICO COM BETONEIRA 400L, APLICADA MANUALMENTE EM FACES INTERNAS DE PAREDES, ESPESSURA DE 10MM, COM EXECUÇÃO DE TALISCAS. AF_06/2014	M2	66,00
9	8.13	APLICAÇÃO E LIXAMENTO DE MASSA LÁTEX EM PAREDES, DUAS DEMÃOS. AF_06/2014	M2	66,00
9	8.14	APLICAÇÃO MANUAL DE PINTURA COM TINTA LÁTEX ACRILICA EM PAREDES, DUAS DEMÃOS. AF_06/2014	M2	66,00
9	8.15	GRADE METÁLICA COM CHAPA EXPANDIDA 1/4, BARRA REDONDA DE 3/4E BARRA CHATA DE 2 X 1/4	M2	9,00
9	8.16	PISO TÁTIL DE DIRECIONALALERTA EM CONCRETO ASSENTADO COM ARGAMASSA	M2	7,16

CAMPO		1	2	3	4	5	6
287.500,00		1,00	-	-	-	-	-
46.099,74		1,00	-	-	-	-	-
55,00		-	-	-	-	-	-
12,50		-	-	-	-	-	-
3,98		-	-	-	-	-	-
1,75		-	-	-	-	-	-
0,38		-	-	-	-	-	-
2,72		-	-	-	-	-	-
33,00		-	-	-	-	-	-
62,25		-	-	-	-	-	-
62,25		-	-	-	-	-	-
66,00		-	-	-	-	-	-
66,00		-	-	-	-	-	-
66,00		-	-	-	-	-	-
66,00		-	-	-	-	-	-
9,00		-	-	-	-	-	-
7,16		-	-	-	-	-	-

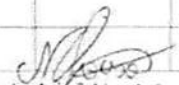
  
 Antônio Sabino de Sousa  
 Engenheiro Civil  
 CREA 111804070-8  
 CPF 042.575.755-00

Serviços: Todos  
 Modo de Exibição: Eventos

Frete de Obra:

Valor de Investimento: R\$ 273.613,57

Evento	Item	Org	Título dos Eventos / Descrição Serviço	Unid.	Qtde.	Total por Frente (R\$)
9	8.17		LIMPEZA DE CONTRAPISO COM VASSOURA A SECO. AF_04/2019	M2	75,29	75,29

1	2	3	4	5	6
287.500,00					
1					
75,29					

CANTANHEDEIMA, 18 de junho de 2021  
 Local e Data

Responsável Técnico: MATHIAS ANTONIO SABINO DE SOUSA  
 CREA / CAU: 111804070-8



Nº do Evento	Título dos Eventos	CAMPO																																																				
		1	2	3	4	5	6	7	8	9	10	11	12	13	14	15	16	17	18	19	20	21	22	23	24	25	26	27	28	29	30	31	32	33	34	35	36	37	38	39	40	41	42	43	44	45	46	47	48	49	50			
		Informe abaixo o NÚMERO DO PERÍODO em que os eventos serão concluídos (medição por eventos)																																																				
1 Administração Local		A administração local será proporcional a execução dos demais eventos, independente de frentes de obra.																																																				
2	SERVIÇOS INICIAIS	1																																																				
3	MOBILIZAÇÃO DE EQUIPAMEN	1																																																				
4	DESMOBILIZAÇÃO DE EQUIPA	3																																																				
5	SERVIÇOS DE TERRAPLENAGI	1																																																				
6	DRENAGEM SUPERFICIAL	1																																																				
7	EXECUÇÃO DO GRAMADO	2																																																				
8	SISTEMA DE IRRIGAÇÃO	3																																																				
9	SERVIÇOS COMPLEMENTARES	3																																																				
10	ADMINISTRAÇÃO LOCAL	1																																																				
Cronograma		Mês 01	Mês 02	Mês 03																																																		
Parcela		%	23,68%	56,56%	19,76%																																																	
Acumulado		R\$	68.073,06	162.615,86	56.811,08																																																	

CANTANHEDE/MA, 16 de junho de 2021  
Local e Data



Responsável Técnico: **MATHIAS ANTONIO**  
CREA / CAL 111804070-0

Nº OPERAÇÃO	Nº SICONV	PROONENTE TOMADOR	AFELIDO EMPREENDIMENTO	DESCRIÇÃO DO LOTE	Nº
0	903404/2020	PREFEITURA MUNICIPAL DE CANTANHEDE/MA	CONSTRUÇÃO DO CAMPO	CONSTRUÇÃO DO CAMPO DE FUTEBOL NO BAIRRO AREIA	0

Grav de Sígilo #PÚBLICO

Item	Descrição	Parcelas:	03/21	04/21	05/21	06/21	07/21	08/21	09/21	10/21	11/21	12/21	01/22	02/22
1.1	SERVIÇOS INICIAIS	% Período:	100,00%											
1.2	MOBILIZAÇÃO E DESMOBILIZAÇÃO DE EOI	% Período:	50,00%	50,00%										
1.3	ADMINISTRAÇÃO LOCAL	% Período:	19,80%	59,43%	20,76%									
1.4	SERVIÇOS DE TERRAPLENAGEM	% Período:	100,00%											
1.5	EXECUÇÃO DE DRENAGEM	% Período:	100,00%											
1.6	EXECUÇÃO DO GRAMADO	% Período:	100,00%											
1.7	SISTEMA DE IRRIGAÇÃO	% Período:	100,00%											
1.8	SERVIÇOS COMPLEMENTARES	% Período:	46.099,74											
<b>Total: R\$ 287.500,00</b>		%:	19,80%	59,43%	20,76%									

Período:		Repasso:	170.274,61	59.486,72	59.738,67	198,04	594,33	207,63	56.936,71	170.868,94	59.694,35	79,24%	100,00%
Outros:	Investimento:	Contrapartida:	198,04	594,33	207,63								
Outros:	Repasso:	Contrapartida:	56.738,67	227.013,26	286.500,00	198,04	792,37	1.000,00	56.936,71	227.805,65	287.500,00	79,24% <td>100,00%</td>	100,00%
Outros:	Investimento:	Contrapartida:	198,04	594,33	207,63								
Outros:	Repasso:	Contrapartida:	56.738,67	227.013,26	286.500,00	198,04	792,37	1.000,00	56.936,71	227.805,65	287.500,00	79,24% <td>100,00%</td>	100,00%

CANTANHEDE/MA

Local

terça-feira, 15 de junho de 2021

Data

Responsável Técnico  
 Nome: MATHIAS ANTONIO SABINO DE SOUSA  
 CREA/CAU: ENGENHEIRO CIVIL  
 ART/RRT: 111804070-8

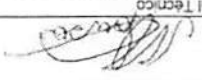

**CRONOGRAMA PREVISTO PLE**

1. Digite nas células em amarelo o número do período em que os eventos serão concluídos.

VOLTAR

ATUALIZAR LINHAS

Nº do Evento	Título dos Eventos
1	Administração Local
2	SERVIÇOS INICIAIS
3	MOBILIZAÇÃO DE EQUIPAMENTO
4	DESMOBILIZAÇÃO
5	SERVIÇOS DE TERRAPLENAGEM
6	EXECUÇÃO DE DRENAGEM
7	EXECUÇÃO DO GRAMADO
8	SISTEMA DE IRRIGAÇÃO
9	SERVIÇOS COMPLEMENTARES

		2	3	4	5	6	7	8	9	10	11	12	13	14	15	16	17	18	19	20	21	22	23	24	25	
1	CAMPUS DE FUTEBOL																									
Informe abaixo o NÚMERO DO PERÍODO em que os eventos serão concluídos																										
A administração local será proporcional a execução dos demais eventos, independente de frentes de obra.																										
1	Administração Local																									
1	SERVIÇOS INICIAIS																									
3	MOBILIZAÇÃO DE EQUIPAMENTO																									
3	DESMOBILIZAÇÃO																									
1	SERVIÇOS DE TERRAPLENAGEM																									
1	EXECUÇÃO DE DRENAGEM																									
2	EXECUÇÃO DO GRAMADO																									
3	SISTEMA DE IRRIGAÇÃO																									
3	SERVIÇOS COMPLEMENTARES																									



Anotação de Responsabilidade Técnica - ART  
Lei nº 6.496, de 7 de dezembro de 1977

**CREA-MA**

**ART OBRA / SERVIÇO**  
**Nº MA20210426286**

Conselho Regional de Engenharia e Agronomia do Estado do Maranhão

INICIAL

**1. Responsável Técnico**

**MATHIAS ANTONIO SABINO DE SOUSA**  
Título profissional: **ENGENHEIRO CIVIL**

RNP: **1118040708**  
Registro: **1118040708MA**

**2. Dados do Contrato**

Contratante: **MUNICÍPIO DE CANTANHEDE**  
**PRAÇA PAULO RODRIGUES**  
Complemento:  
Cidade: **CANTANHEDE**

Bairro: **CENTRO**  
UF: **MA**

CPF/CNPJ: **06.156.160/0001-00**  
Nº: **01**  
CEP: **65465000**

Contrato: **Não especificado**  
Valor: **R\$ 287.500,00**  
Ação Institucional: **Outros**

Celebrado em:  
Tipo de contratante: **Pessoa Jurídica de Direito Público**

**3. Dados da Obra/Serviço**

**PRAÇA PAULO RODRIGUES**  
Complemento:  
Cidade: **CANTANHEDE**  
Data de Início: **08/06/2021**  
Finalidade: **SEM DEFINIÇÃO**  
Proprietário: **MUNICÍPIO DE CANTANHEDE**

Bairro: **CENTRO**  
UF: **MA**  
Previsão de término: **08/06/2022**  
Coordenadas Geográficas: **3.634262, 44.376866**

Nº: **01**  
CEP: **65465000**  
Código: **Não Especificado**  
CPF/CNPJ: **06.156.160/0001-00**

**4. Atividade Técnica**

	Quantidade	Unidade
15 - Elaboração:		
35 - Elaboração de orçamento > CONSTRUÇÃO CIVIL > EDIFICAÇÕES > DE EDIFICAÇÃO > #TOS_1.1.1.1 - DE ALVENARIA	15.000,00	m²
80 - Projeto > CONSTRUÇÃO CIVIL > EDIFICAÇÕES > DE EDIFICAÇÃO > #TOS_1.1.1.1 - DE ALVENARIA	15.000,00	m²
19 - Fiscalização:		
60 - Fiscalização de obra > CONSTRUÇÃO CIVIL > EDIFICAÇÕES > DE EDIFICAÇÃO > #TOS_1.1.1.1 - DE ALVENARIA	15.000,00	m²

Após a conclusão das atividades técnicas o profissional deve proceder a baixa desta ART

**5. Observações**

CONSTRUÇÃO DE UM CAMPO DE FUTEBOL NO BAIRRO DA AREIA

**6. Declarações**

- Cláusula Compromissória: Qualquer conflito ou litígio originado do presente contrato, bem como sua interpretação ou execução, será resolvido por arbitragem, de acordo com a Lei no. 9.307, de 23 de setembro de 1996, por meio do Centro de Mediação e Arbitragem - CMA vinculado ao Crea-MA, nos termos do respectivo regulamento de arbitragem que, expressamente, as partes declaram concordar.  
- Declaro que estou cumprindo as regras de acessibilidade previstas nas normas técnicas da ABNT, na legislação específica e no decreto n. 5296/2004.

**7. Entidade de Classe**

SEM INDICAÇÃO DE ENTIDADE DE CLASSE

**8. Assinaturas**

Declaro serem verdadeiras as informações acima

\_\_\_\_\_ de \_\_\_\_\_ de \_\_\_\_\_  
Local data

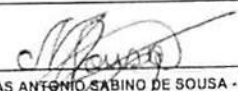
  
MATHIAS ANTONIO SABINO DE SOUSA - CPF: 042.575.753-00

  
MUNICÍPIO DE CANTANHEDE - CNPJ: 06.156.160/0001-00

**9. Informações**

\* A ART é válida somente quando quitada, mediante apresentação do comprovante do pagamento ou conferência no site do Crea.

**10. Valor**

Valor da ART: **R\$ 233,94** Registrada em: **11/06/2021** Valor pago: **R\$ 233,94** Nosso Número: **8303247663**

A autenticidade desta ART pode ser verificada em: <https://crea-ma.sitac.com.br/publico/>, com a chave: w8bidZ  
Impresso em: 18/06/2021 às 10:00:09 por: , ip: 170.247.30.220

www.creama.org.br  
Tel: (98) 2106-8300

faleconosco@creama.org.br  
Fax: (98) 2106-8300





# CREA-MA

Conselho Regional de Engenharia e Agronomia do Estado do Maranhão

CNPJ: 06.062.038/0001-75

Rua 28 de Julho, n° 214, Centro, São Luis/MA  
CEP: 65010-680  
Tel: + 55 (98) 2106-8300

## COBRANÇA DE A.R.T.

**Pagador**  
MUNICIPIO DE CANTANHEDE  
**CPF/CNPJ**  
06.156.160/0001-00  
**Endereço**  
PRAÇA PAULO RODRIGUES, 01  
CENTRO - CANTANHEDE - MA - 65465000

### Representação numérica:

<b>Agência / Código Beneficiário</b> 0027 / 052261-9	<b>Número do Documento</b> 14000008303247663-7	<b>Data Emissão</b> 08/06/2021	<b>Data Vencimento</b> 18/06/2021
<b>Parcela</b> 1/1	<b>Valor do Documento</b> R\$ 233,94		

### Detalhes da Cobrança

ART - ANOTAÇÃO DE RESPONSABILIDADE TÉCNICA

MA20210426286 R\$ 233,94

RECIBO DO PAGADOR

Autenticação Mecânica

# CAIXA

Banco 104-0

## Indisponível

Local de Pagamento					Vencimento	
PREFERENCIALMENTE NAS CASAS LOTÉRICAS ATÉ O VALOR LIMITE					18/06/2021	
Beneficiário					Agência / Código Beneficiário	
CREA-MA - Conselho Regional de Engenharia e Agronomia do Estado do Maranhão					0027 / 052261-9	
Data Documento	Documento	Estabelecimento	Moeda	Data Processamento	Nosso Número	
08/06/2021	8303247663	DM	R\$	18/06/2021	14000008303247663-7	
Uso do Documento	Moeda	Estabelecimento	Quantidade Moeda	Valor Moeda	(-) Valor do Documento	
RG	R\$			X	233,94	
Instruções (Texto de responsabilidade do beneficiário)					(-) Desconto	
PREFERENCIALMENTE NAS CASAS LOTÉRICAS ATÉ O VALOR LIMITE. NÃO RECEBER APÓS O VENCIMENTO REFERENTE A COBRANÇA DE A.R.T.					(-) Outros Deduções / Abatimento	
					(+/-) Mora / Multa / Juros	
					(+/-) Outros Acréscimos	
Unidade Beneficiária					(-) Valor Cobrado	
CREA-MA - Conselho Regional de Engenharia e Agronomia do Estado do Maranhão						
06.062.038/0001-75						
Rua 28 de Julho, n° 214, Centro, São Luis/MA						
Pagador						
MUNICIPIO DE CANTANHEDE / Contratante: MUNICIPIO DE CANTANHEDE						
06.156.160/0001-00						
PRAÇA PAULO RODRIGUES, 01						
CENTRO - CANTANHEDE - MA - 65465000						

Código de Barras

Código de Baixa

Autenticação Mecânica

FICHA DE COMPENSAÇÃO



Anotação de Responsabilidade Técnica - ART  
Lei nº 6.496, de 7 de dezembro de 1977

**CREA-MA**

**ART OBRA / SERVIÇO**  
Nº MA20210427964

Conselho Regional de Engenharia e Agronomia do Estado do Maranhão

COMPLEMENTAR à  
MA20210426286

**1. Responsável Técnico**

**MATHIAS ANTONIO SABINO DE SOUSA**  
Título profissional: ENGENHEIRO CIVIL

RNP: 1118040708  
Registro: 1118040708MA

**2. Dados do Contrato**

Contratante: **MUNICÍPIO DE CANTANHEDE**  
PRAÇA PAULO RODRIGUES  
Complemento:  
Cidade: **CANTANHEDE**

Bairro: **CENTRO**  
UF: **MA**

CPF/CNPJ: **06.156.160/0001-00**  
Nº: **01**  
CEP: **65465000**

Contrato: **Não especificado**  
Valor: **R\$ 287.500,00**  
Ação Institucional: **Outros**

Celebrado em:  
Tipo de contratante: **Pessoa Jurídica de Direito Público**

**3. Dados da Obra/Serviço**

**PRAÇA PAULO RODRIGUES**  
Complemento:  
Cidade: **CANTANHEDE**  
Data de Início: **08/06/2021**  
Finalidade: **SEM DEFINIÇÃO**  
Proprietário: **MUNICÍPIO DE CANTANHEDE**

Previsão de término: **08/06/2022**

Bairro: **CENTRO**  
UF: **MA**  
CEP: **65465000**  
Coordenadas Geográficas: **3.634262, 44.376866**  
Código: **Não Especificado**

Nº: **01**

CEP: **65465000**

Coordenadas Geográficas: **3.634262, 44.376866**

Código: **Não Especificado**

CPF/CNPJ: **06.156.160/0001-00**

**4. Atividade Técnica**

**15 - Elaboração**

35 - Elaboração de orçamento > CONSTRUÇÃO CIVIL > EDIFICAÇÕES > DE EDIFICAÇÃO > #TOS\_1.1.1.1 - DE ALVENARIA

Quantidade: **15.000,00** Unidade: **m²**

60 - Projeto > CONSTRUÇÃO CIVIL > EDIFICAÇÕES > DE EDIFICAÇÃO > #TOS\_1.1.1.1 - DE ALVENARIA

Quantidade: **15.000,00** Unidade: **m²**

**19 - Fiscalização**

60 - Fiscalização de obra > CONSTRUÇÃO CIVIL > EDIFICAÇÕES > DE EDIFICAÇÃO > #TOS\_1.1.1.1 - DE ALVENARIA

Quantidade: **15.000,00** Unidade: **m²**

Após a conclusão das atividades técnicas o profissional deve proceder a baixa desta ART

**5. Observações**

CONSTRUÇÃO DE UM CAMPO DE FUTEBOL NO BAIRRO DA AREIA. CONVENIO: 903404

**6. Declarações**

- Cláusula Compromissória: Qualquer conflito ou litígio originado do presente contrato, bem como sua interpretação ou execução, será resolvido por arbitragem, de acordo com a Lei nº 9.307, de 23 de setembro de 1996, por meio do Centro de Mediação e Arbitragem - CMA vinculado ao Crea-MA, nos termos do respectivo regulamento de arbitragem que, expressamente, as partes declaram concordar.  
- Declaro que estou cumprindo as regras de acessibilidade previstas nas normas técnicas da ABNT, na legislação específica e no decreto nº 5206/2004

**7. Entidade de Classe**

SEM INDICAÇÃO DE ENTIDADE DE CLASSE

**8. Assinaturas**

Declaro serem verdadeiras as informações acima

Local \_\_\_\_\_ de \_\_\_\_\_ de \_\_\_\_\_ data \_\_\_\_\_

**MATHIAS ANTONIO SABINO DE SOUSA - CPF: 042.575.753-00**

**MUNICÍPIO DE CANTANHEDE - CNPJ: 06.156.160/0001-00**

**9. Informações**

\* A ART é válida somente quando quitada mediante apresentação do comprovante do pagamento ou conferência no site do Crea

**10. Valor**

Esta ART é isenta de taxa Registrada em **15/06/2021**

A autenticidade nesta ART pode ser verificada em: <https://crea-ma.sitac.com.br/publico/> com a chave: C22ZA  
Impresso em: 17/06/2021 às 12:08:36 por: p. 170.247.30.220

www.crea-ma.org.br  
Tel: (66) 2106-8300

telecon@crea-ma.org.br  
Fax: (66) 2106-8300

**CREA-MA**  
Conselho Regional de Engenharia e Agronomia do Estado do Maranhão







Anotação de Responsabilidade Técnica - ART  
Lei nº 6.496, de 7 de dezembro de 1977

**CREA-MA**

**ART OBRA / SERVIÇO**  
**Nº MA20210429040**

Conselho Regional de Engenharia e Agronomia do Estado do Maranhão

COMPLEMENTAR à  
MA20210427964

**1. Responsável Técnico**

**MATHIAS ANTONIO SABINO DE SOUSA**  
Título profissional: **ENGENHEIRO CIVIL**

RNP: **1118040708**  
Registro: **1118040708MA**

**2. Dados do Contrato**

Contratante: **MUNICÍPIO DE CANTANHEDE**  
**PRAÇA PAULO RODRIGUES**  
Complemento:  
Cidade: **CANTANHEDE**

Bairro: **CENTRO**  
UF: **MA**

CPF/CNPJ: **06.156.160/0001-00**  
Nº: **01**  
CEP: **65465000**

Contrato: **Não especificado**  
Valor: **R\$ 287.500,00**  
Ação Institucional: **Outros**

Celebrado em:  
Tipo de contratante: **Pessoa Jurídica de Direito Público**

**3. Dados da Obra/Serviço**

**PRAÇA PAULO RODRIGUES**  
Complemento:  
Cidade: **CANTANHEDE**  
Data de Início: **08/06/2021**  
Finalidade: **SEM DEFINIÇÃO**  
Proprietário: **MUNICÍPIO DE CANTANHEDE**

Previsão de término: **08/06/2022**

Bairro: **CENTRO**  
UF: **MA**

Nº: **01**  
CEP: **65465000**  
Coordenadas Geográficas: **3.634262, 44.376866**

Código: **Não Especificado**

CPF/CNPJ: **06.156.160/0001-00**

**4. Atividade Técnica**

	Quantidade	Unidade
15 - Elaboração		
35 - Elaboração de orçamento > CONSTRUÇÃO CIVIL > EDIFICAÇÕES > DE EDIFICAÇÃO > #TOS_1.1.1.1 - DE ALVENARIA	15.000,00	m²
80 - Projeto > CONSTRUÇÃO CIVIL > EDIFICAÇÕES > DE EDIFICAÇÃO > #TOS_1.1.1.1 - DE ALVENARIA	15.000,00	m²
80 - Projeto > CONSTRUÇÃO CIVIL > EDIFICAÇÕES > DE ACESSIBILIDADE DE EDIFICAÇÃO > #TOS_1.1.3.4 - PARA FINS DIVERSOS	7,16	m²
19 - Fiscalização		
60 - Fiscalização de obra > CONSTRUÇÃO CIVIL > EDIFICAÇÕES > DE EDIFICAÇÃO > #TOS_1.1.1.1 - DE ALVENARIA	15.000,00	m²

Após a conclusão das atividades técnicas o profissional deve proceder a baixa desta ART

**5. Observações**

CONSTRUÇÃO DE UM CAMPO DE FUTEBOL NO BAIRRO DA AREIA CONVÊNIO: 903404

**6. Declarações**

- Cláusula Compromissória: Qualquer conflito ou litígio originado do presente contrato, bem como sua interpretação ou execução, será resolvido por arbitragem, de acordo com a Lei no. 9.307, de 23 de setembro de 1996, por meio do Centro de Mediação e Arbitragem - CMA vinculado ao Crea-MA, nos termos do respectivo regulamento de arbitragem que, expressamente, as partes declaram concordar.  
- Declaro que estou cumprindo as regras de acessibilidade previstas nas normas técnicas da ABNT, na legislação específica e no decreto n. 5296/2004.

**7. Entidade de Classe**

SEM INDICAÇÃO DE ENTIDADE DE CLASSE

**8. Assinaturas**

Declaro serem verdadeiras as informações acima

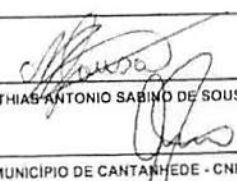
  
MATHIAS ANTONIO SABINO DE SOUSA - CPF: 042.575.753-60

Local \_\_\_\_\_ de \_\_\_\_\_ de \_\_\_\_\_  
data

MUNICÍPIO DE CANTANHEDE - CNPJ: 06.156.160/0001-00

**9. Informações**

\* A ART é válida somente quando quitada, mediante apresentação do comprovante do pagamento ou conferência no site do Crea.

**10. Valor**

Esta ART é isenta de taxa Registrada em: **18/06/2021**

A autenticidade desta ART pode ser verificada em: <https://crea-ma.sitac.com.br/publico/>, com a chave: z1y79  
Impresso em: 18/06/2021 às 11:57:50 por: ip: 170.247.30.220

www.creama.org.br  
Tel: (98) 2106-8300

faleconosco@creama.org.br  
Fax: (98) 2106-8300

**CREA-MA**  
Conselho Regional de Engenharia e Agronomia do Estado do Maranhão





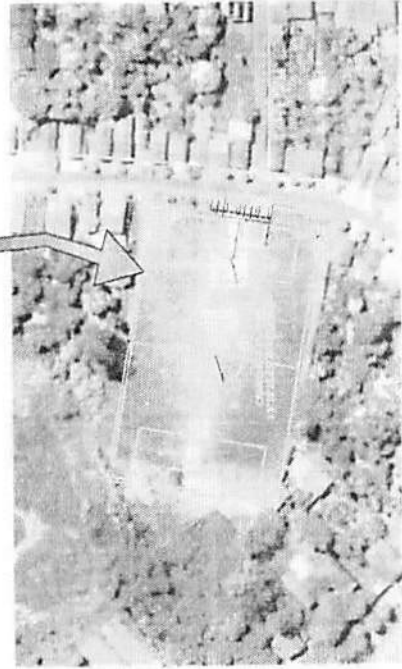

  
 Antônio Sábino de Sousa  
 Engenheiro Civil  
 CREA 111804070-8  
 CPF 042 575 753-60

**LOCALIZAÇÃO**  
 SEM ESCALA



PROPOSTA Nº:	PREFEITURA MUNICIPAL DE CANTANHEDE/MA
OBJETO:	CONSTRUÇÃO DE UM CAMPO DE FUTEBOL NO BAIRRO DA AREIA NO MUNICÍPIO DE CANTANHEDE/MA
DATA:	04/07/2022
LOCALIZAÇÃO:	INDICADA

2

MAPA DO BRASIL



MAPA DO MARANHÃO

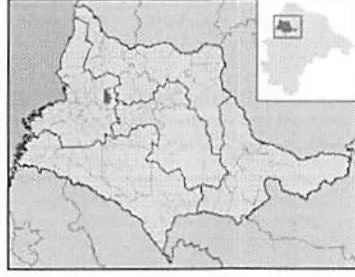

LOCALIZAÇÃO  
SEM ESCALA

PROPRIETÁRIO: PREFEITURA MUNICIPAL DE CANTANHEDE/MA		PRANCHAS: 01/01
PROJETO: CONSTRUÇÃO DE UM CAMPO DE FUTEBOL NO BAIRRO DA AREIA NO MUNICÍPIO DE CANTANHEDE/MA		
TÍTULO: LOCALIZAÇÃO	ESCALA: INDICADA	DATA: JUN/2021

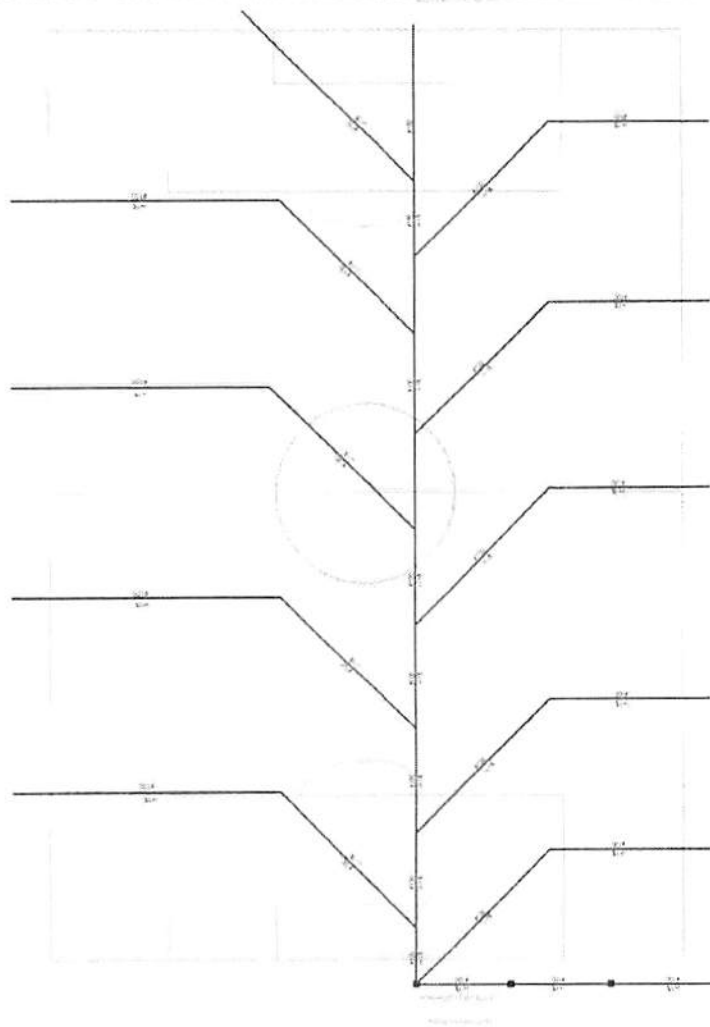

1 DRENAGEM LOCAL

Matias Antônio Sabino de Sousa  
 Engenheiro Civil  
 CREA 111804070-8  
 CPF 042 575 753-80

*Matias Antônio Sabino de Sousa*

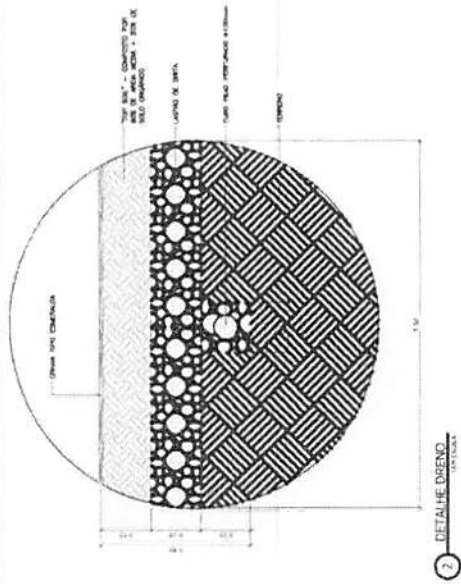

2 DETALHE DRENO LOCAL

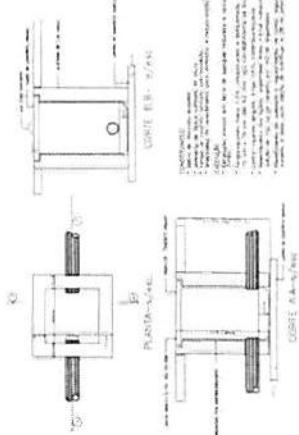

3 CAVA DE ABRIGO PARA TUBO

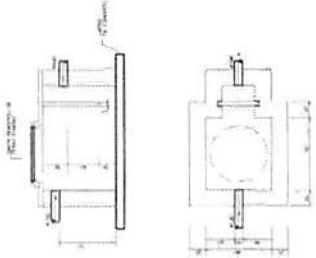

Quantidade	Unidade	Descrição
1	m	Canal de 150 x 100 mm
1	m	Canal de 100 x 100 mm
1	m	Canal de 75 x 75 mm
1	m	Canal de 50 x 50 mm
1	m	Canal de 25 x 25 mm

LEGENDA

PROJ. Sudoeste Técnico

PROJ. Sudoeste Técnico

PROJ. Sudoeste Técnico

PROJ. Sudoeste Técnico

PROJ. Sudoeste Técnico

1 PROJETO DE IRRIGACAO

5000/100



Figura 12 - Detalhe do tubo de irrigação

Figura 13 - Detalhe do riser

Lista de materiais a serem utilizados no projeto de irrigação. A seguir, são listados os materiais a serem utilizados no projeto de irrigação. A seguir, são listados os materiais a serem utilizados no projeto de irrigação.

2 DETALHES EM VISTA ISOMETRICA

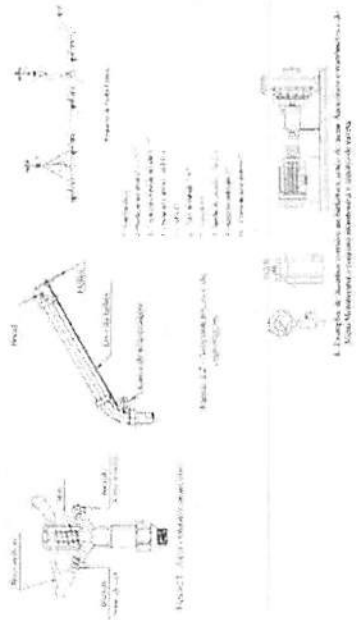
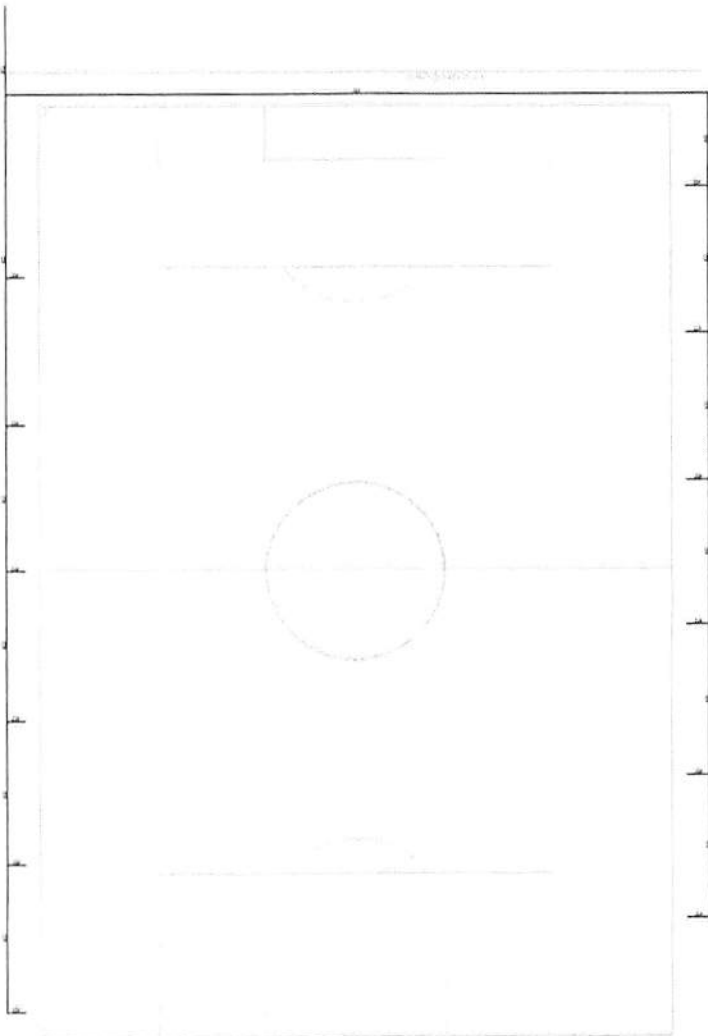
LEGENDA

---	Até 30 metros
---	Até 60 metros
---	Até 90 metros
---	Até 120 metros
---	Até 150 metros
---	Até 180 metros
---	Até 210 metros
---	Até 240 metros
---	Até 270 metros
---	Até 300 metros

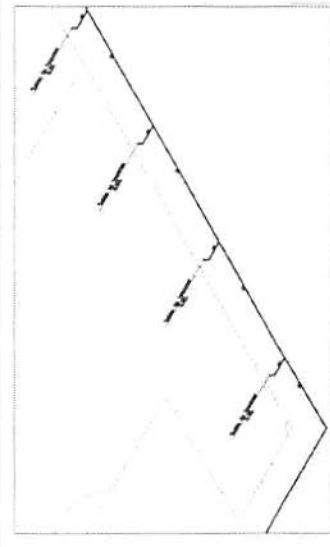

*[Handwritten Signature]*  
Matias Antônio Sabino de Sousa  
Engenheiro Civil  
CREA 111804070-8  
CPF 042 575 753-60

PROJETO DE IRRIGACAO		PROJ. Nº	10/0021	
MUNICIPALIDADE DE CANAIEIROS/MA		PROJ. Nº	10/0021	
CONSTRUÇÃO DE UM CAMPO DE FUTEBOL NO BARRIO AREA NO		SITIO Nº		100 - 01/07
MUNICÍPIO DE CANAIEIROS		PROJ. Nº		10/0021
PROF. DR. MATIAS ANTONIO SABINO DE SOUSA		PROJ. Nº		10/0021
RUA		PROJ. Nº		10/0021
Cidade		PROJ. Nº		10/0021
UF		PROJ. Nº		10/0021

2

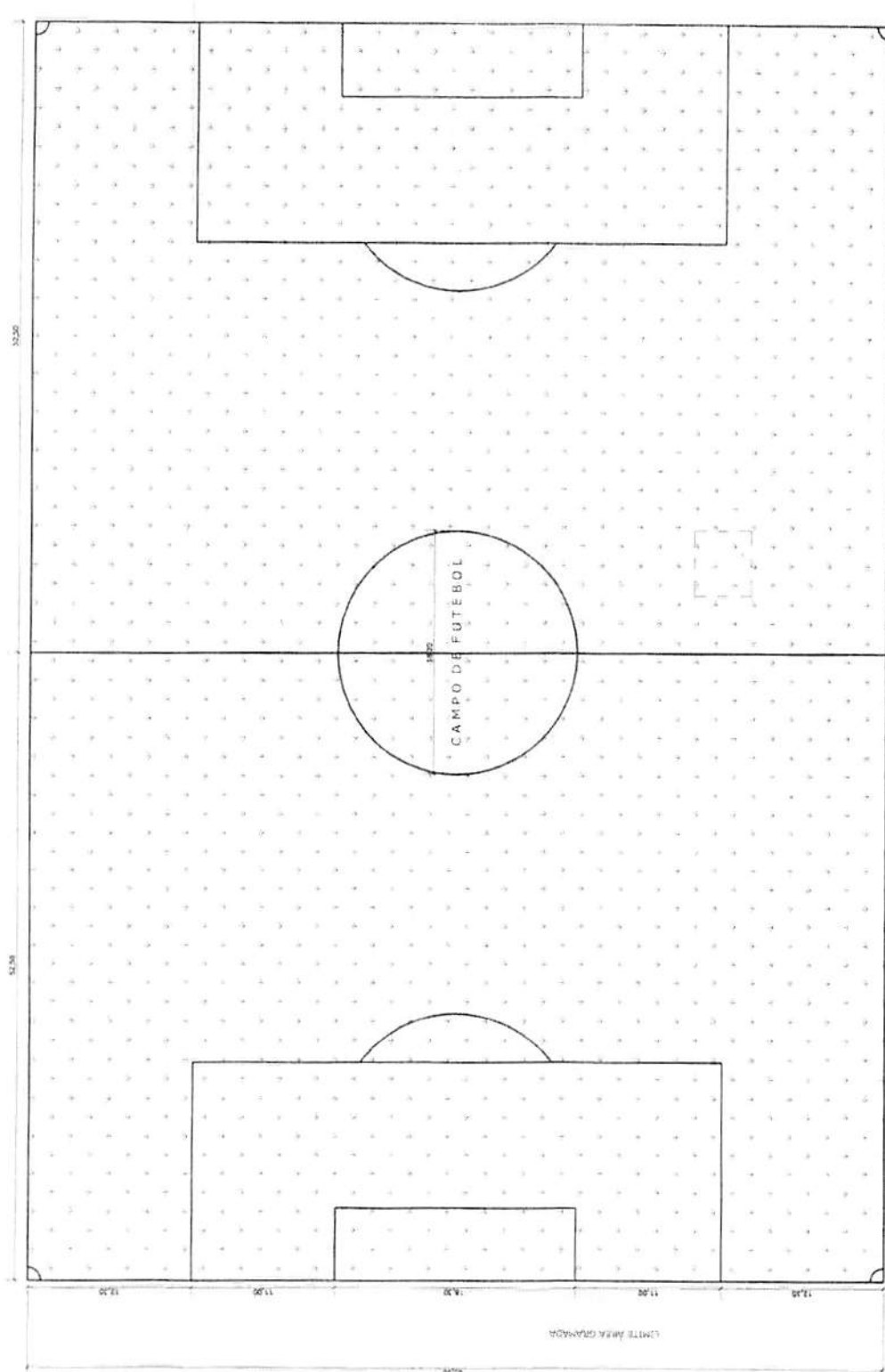

QUADRO DE ESPECIFICAÇÕES	
01	REDE
1	REDE ENFIADA EM REDE HEXAGONAL
2	10MM

QUADRO DE ESQUADRIAS	
PORTAS	
DIMENSÕES	TIPO
H = 0,50m	MURTA
L = 2,00m	CEIFA

PROJETO DE	PROJETO DE	PROJETO DE	PROJETO DE
PREFEITURA MUNICIPAL DE CANTANHEU / MS	PREFEITURA MUNICIPAL DE CANTANHEU / MS	PREFEITURA MUNICIPAL DE CANTANHEU / MS	PREFEITURA MUNICIPAL DE CANTANHEU / MS
CONSTRUÇÃO DE UM CAMPO DE FUTEBOL NO BARRIO/ÁREA Nº	CONSTRUÇÃO DE UM CAMPO DE FUTEBOL NO BARRIO/ÁREA Nº	CONSTRUÇÃO DE UM CAMPO DE FUTEBOL NO BARRIO/ÁREA Nº	CONSTRUÇÃO DE UM CAMPO DE FUTEBOL NO BARRIO/ÁREA Nº
MUNICÍPIO DE CANTANHEU	MUNICÍPIO DE CANTANHEU	MUNICÍPIO DE CANTANHEU	MUNICÍPIO DE CANTANHEU
DATA: 10/01/2011	DATA: 10/01/2011	DATA: 10/01/2011	DATA: 10/01/2011
PROJETO DE	PROJETO DE	PROJETO DE	PROJETO DE
INDICADA	INDICADA	INDICADA	INDICADA

*Matthias Antonio Sabino de Sousa*  
**Matthias Antonio Sabino de Sousa**  
 Engenheiro Civil  
 CREA: 111804070-8  
 CPF: 042 575 753-60

1 PROJETO CAMPO DE FUTEBOL

*Handwritten signature*



## NOTA TÉCNICA

Informo que por conta do tamanho do terreno e por prezar a acessibilidade haverá apenas a execução de calçada e rampas na entrada do campo para garantir o acesso universal conforme o decreto 5296/2004 conforme as normas técnicas de acessibilidade da ABNT.

Sem mais para o momento, subscrevemo-nos.

Atenciosamente,

CANTANHEDE/MA, 08 de junho de 2021

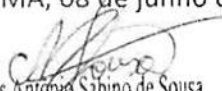
  
Mathias Antônio Sabino de Sousa  
Engenheiro Civil  
CREA: 111804070-8  
CPF 042 575 753-60

Mathias Antônio Sabino de Sousa

Engenheiro Civil

8





**PREFEITURA MUNICIPAL DE CANTANHEDE**  
**COMISSÃO PERMANENTE DE LICITAÇÃO**

**TOMADA DE PREÇOS Nº 012/2021**  
**ANEXO II**  
**(PAPEL TIMBRADO DO LICITANTE)**

**CARTA CREDENCIAL**

A empresa \_\_\_\_\_, CNPJ nº \_\_\_\_\_, com sede na \_\_\_\_\_, neste ato representado pelo(s) Sr.(a) \_\_\_\_\_ (diretores ou sócios, com qualificação completa nome, RG, CPF, nacionalidade, estado civil, profissão e endereço), pelo presente instrumento de mandato, nomeia e constitui, seu(s) Procurador(es) o Senhor(es) \_\_\_\_\_ (nome, RG, CPF, nacionalidade, estado civil, profissão e endereço), a quem confere(m) amplos poderes para, junto a Prefeitura Municipal de Cantanhede, praticar os atos necessários à representação da outorgante na licitação na modalidade de TOMADA DE PREÇOS nº 012/2021, usando dos recursos legais e acompanhando-os, conferindo-lhes, ainda, poderes especiais para ofertar proposta no caso de beneficiário da Lei Complementar nº 123/2006, declarar a intenção de interpor recurso, renunciar ao direito de interposição de recursos, transigir, desistir, firmar compromissos ou acordos, dando tudo por bom firme e valioso.

(local e data por extenso)

(nome da empresa)  
(Nome e assinatura de seu representante legal)



**PREFEITURA MUNICIPAL DE CANTANHEDE  
COMISSÃO PERMANENTE DE LICITAÇÃO**

**TOMADA DE PREÇOS Nº 012/2021  
ANEXO III  
(PAPEL TIMBRADO DO LICITANTE)**

**DECLARAÇÃO DE ENQUADRAMENTO COMO MICROEMPRESA E EMPRESA DE  
PEQUENO PORTE**

A/O \_\_\_\_\_ (razão social do licitante), inscrita no CNPJ sob o nº \_\_\_\_\_, sediada na \_\_\_\_\_ (endereço completo), representada pelo(a) Sr.(a) \_\_\_\_\_, R.G. nº \_\_\_\_\_, CPF nº \_\_\_\_\_, D E C L A R A, para os fins do disposto na Lei Complementar nº 123/2006, sob as sanções administrativas cabíveis e sob as penas da lei, que se enquadra como:

MICROEMPRESA, conforme inc. I do art. 3º da Lei Complementar nº 123/2006.

EMPRESA DE PEQUENO PORTE, conforme inc. II do art. 3º da Lei Complementar nº 123/2006.

A licitante D E C L A R A, ainda, que não se enquadra em qualquer das hipóteses de exclusão no § 4 do art. 3º da mencionada lei, estando apta, portanto, a exercer o direito de preferência como critério de desempate no procedimento licitatório da TOMADA DE PREÇOS em epígrafe, realizado pela Prefeitura Municipal de Cantanhede.

**OBS: ASSINALAR COM “X” UMA DAS OPÇÕES**

(local e data por extenso)

(nome da empresa)  
(nome e assinatura do representante legal ou procurador)



**PREFEITURA MUNICIPAL DE CANTANHEDE**  
**COMISSÃO PERMANENTE DE LICITAÇÃO**

**TOMADA DE PREÇOS Nº 012/2021**  
**ANEXO IV**  
**(PAPEL TIMBRADO DO LICITANTE)**

**DECLARAÇÃO DE MANUTENÇÃO DO RESPONSÁVEL TÉCNICO**

A Empresa \_\_\_\_\_, CNPJ n.º \_\_\_\_\_, por seu representante legal, declara perante a Prefeitura Municipal de Cantanhede, que o Sr. \_\_\_\_\_ (nome e profissão), CREA n.º \_\_\_\_\_, será indicado como responsável técnico pela execução do objeto desta licitação e será mantido nessa condição até o recebimento definitivo do objeto, caso seja vencedora do certame.

Declara, ainda, que, se inevitável, a substituição será feita por profissional com qualificação técnica igual ou superior à do substituído e com prévia anuência da Prefeitura Municipal de Cantanhede/MA.

(local e data por extenso)

(nome da empresa)

(nome e assinatura do representante legal ou procurador)



**PREFEITURA MUNICIPAL DE CANTANHEDE  
COMISSÃO PERMANENTE DE LICITAÇÃO**

**TOMADA DE PREÇOS Nº 012/2021  
ANEXO V  
(PAPEL TIMBRADO DO LICITANTE)**

**DECLARAÇÃO DA EMPRESA DE QUE TOMOU CONHECIMENTO DAS  
CONDIÇÕES EM QUE SE DESENVOLVERÃO OS TRABALHOS**

Declaro que tenho pleno conhecimento das condições e peculiaridades inerentes à natureza dos trabalhos, diante do conhecimento das especificações Técnicas definidas no Projeto Básico, **ANEXO I do Edital da TOMADA DE PREÇOS nº 012/2021**, e que assumo total responsabilidade por esse fato e que não utilizará deste para quaisquer questionamentos futuros que ensejem avenças técnicas ou financeiras com a **Prefeitura Municipal de Cantanhede/MA.**

Cidade/Estado, XXXX de XXXX de XXXX.

Nome e Assinatura do Representante Legal da Empresa



## PREFEITURA MUNICIPAL DE CANTANHEDE COMISSÃO PERMANENTE DE LICITAÇÃO

TOMADA DE PREÇOS Nº 012/2021  
ANEXO VI

### MODELO DE CARTA DE FIANÇA BANCÁRIA PARA GARANTIA DE EXECUÇÃO CONTRATUAL

1. Pela presente, o (a) (nome da instituição fiadora) com sede em (endereço completo), por seus representantes legais infra-assinados, declara que se responsabiliza como FIADOR e principal pagador, com expressa renúncia dos benefícios estatuídos no Artigo 827, do Código Civil Brasileiro, da empresa (nome da empresa), com sede em (endereço completo), até o limite de R\$ (valor da garantia) (valor por escrito) para efeito de garantia à execução do Contrato nº (número do contrato, formato xx/ano), decorrente do processo licitatório (modalidade e número do instrumento convocatório da licitação – ex.: PE nº xx/ano), firmado entre a AFIANÇADA e a Prefeitura Municipal de Cantanhede/MA para (objeto da licitação).
2. A fiança ora concedida visa garantir o cumprimento, por parte de nossa AFIANÇADA, de todas as obrigações estipuladas no contrato retro mencionado, abrangendo o pagamento de:
  - a) prejuízos advindos do não cumprimento do contrato;
  - b) multas punitivas aplicadas pela FISCALIZAÇÃO ao CONTRATADO;
  - c) prejuízos diretos causados à CONTRATANTE decorrentes de culpa ou dolo durante a execução do contrato;
  - d) obrigações previdenciárias e/ou trabalhistas não honradas pelo CONTRATADO; e
  - e) prejuízos indiretos causados à CONTRATANTE e prejuízos causados a terceiros, decorrentes de culpa ou dolo durante a execução do contrato.
3. Esta fiança é válida por (prazo, contado em dias, correspondente à vigência do contrato) (valor por escrito) dias, contados a partir de (data de início da vigência do contrato), vencendo-se, portanto, em (data).
4. Na hipótese de inadimplemento de qualquer das obrigações assumidas pela AFIANÇADA, o (a) (nome da instituição fiadora) efetuará o pagamento das importâncias que forem devidas, no âmbito e por efeito da presente fiança, até o limite acima estipulado, no prazo de 48 (quarenta e oito) horas, contado do recebimento de comunicação escrita da Prefeitura Municipal de Cantanhede/MA.
5. A comunicação de inadimplemento deverá ocorrer até o prazo máximo de 90 (dias) após o vencimento desta fiança.
6. Nenhuma objeção ou oposição da nossa AFIANÇADA será admitida ou invocada por este FIADOR com o fim de escusar-se do cumprimento da obrigação assumida neste ato e por este instrumento perante a Prefeitura Municipal de Cantanhede/MA.
7. Obriga-se este FIADOR, outrossim, pelo pagamento de quaisquer despesas judiciais e/ou extrajudiciais, bem assim por honorários advocatícios, na hipótese da Prefeitura Municipal de Cantanhede/MA se ver compelido a ingressar em juízo para demandar o cumprimento da obrigação a que se refere a presente fiança.
8. Se, no prazo máximo de 90 (noventa) dias após a data de vencimento desta fiança, o (a) (nome da instituição fiadora) não tiver recebido da Prefeitura Municipal de Cantanhede/MA qualquer comunicação relativa a inadimplemento da AFIANÇADA, ou termo circunstanciado de que a AFIANÇADA cumpriu todas as cláusulas do contrato, acompanhado do original desta Carta de



PREFEITURA DE  
**CANTANHEDE**  
*responsabilidade nessa cidade*

## **PREFEITURA MUNICIPAL DE CANTANHEDE COMISSÃO PERMANENTE DE LICITAÇÃO**

Fiança, esta fiança será automaticamente extinta, independentemente de qualquer formalidade, aviso, notificação judicial ou extrajudicial, deixando, em consequência, de produzir qualquer efeito e ficando o FIADOR exonerado da obrigação assumida por força deste documento.

9. Declara, ainda, este FIADOR, que a presente fiança está devidamente contabilizada e que satisfaz às determinações do Banco Central do Brasil e aos preceitos da legislação bancária aplicáveis e, que, os signatários deste Instrumento estão autorizados a prestar a presente fiança.

10. Declara, finalmente, que está autorizado pelo Banco Central do Brasil a expedir Carta de Fiança e que o valor da presente se contém dentro dos limites que lhe são autorizados pela referida entidade federal.

(Local e data)

(Instituição garantidora) (Assinaturas autorizadas)



**PREFEITURA MUNICIPAL DE CANTANHEDE  
COMISSÃO PERMANENTE DE LICITAÇÃO**

**TOMADA DE PREÇOS Nº 012/2021  
ANEXO VII  
(PAPEL TIMBRADO DO LICITANTE)**

**DECLARAÇÃO DE SUJEIÇÃO AO EDITAL**

Declaramos expressamente que:

Concordamos integralmente e sem qualquer restrição com as condições expressas na TOMADA DE PREÇOS Nº 012/2021, bem assim com as condições de contratação, estabelecidas na minuta do Contrato que nos foi fornecida com o Edital.

Manteremos válida esta Proposta pelo prazo mínimo de 60 (sessenta) dias consecutivos, a contar da data da sua apresentação e abertura.

Temos conhecimento dos locais e das condições de execução dos serviços.

Esclarecemos, finalmente, que o portador desta proposta está autorizado e habilitado a prestar a essa Comissão os esclarecimentos e informações adicionais que forem considerados necessários, bem como, assinar, concordar, desistir, interpor recurso, firmar compromisso e todos os atos inerentes ao procedimento licitatório.

(local e data por extenso)

(nome da empresa)  
(nome e assinatura do representante legal ou procurador)



**PREFEITURA MUNICIPAL DE CANTANHEDE**  
**COMISSÃO PERMANENTE DE LICITAÇÃO**

**TOMADA DE PREÇOS Nº 012/2021**  
**ANEXO VIII**  
**(PAPEL TIMBRADO DO LICITANTE)**

**DECLARAÇÃO DE CUMPRIMENTO DO ART. 7º, XXXIII, DA CF/88**

A empresa \_\_\_\_\_, CNPJ nº \_\_\_\_\_, representada pelo(a) Sr(a) \_\_\_\_\_, R.G. nº \_\_\_\_\_, CPF nº \_\_\_\_\_, DECLARA, para fins do disposto no inciso V do art. 27 da Lei Federal nº 8.666/1993, que não emprega menor de dezoito anos em trabalho noturno, perigoso ou insalubre e não emprega menor de dezesseis anos, salvo na condição de aprendiz, admitida a partir dos 14 (quatorze) anos, nos termos do inciso XXXIII do Art. 7º da Constituição Federal de 1988.

(local e data por extenso)

(nome da empresa)  
(nome e assinatura do representante legal ou procurador)





**PREFEITURA MUNICIPAL DE CANTANHEDE  
COMISSÃO PERMANENTE DE LICITAÇÃO**

**TOMADA DE PREÇOS Nº 012/2021  
ANEXO IX  
(PAPEL TIMBRADO DO LICITANTE)**

**CARTA RESUMO DA PROPOSTA DE PREÇOS**

À  
COMISSÃO PERMANENTE DE LICITAÇÃO - CPL  
Praça Paulo Rodrigues, 01, Centro  
Cantanhede – Maranhão

Prezados Senhores,

Após examinar e estudar detalhadamente o Edital da Tomada de Preços nº 012/2021 e seus Anexos, apresentamos às Vossas Senhorias nossa Proposta de Preços para execução dos serviços.

A presente proposta foi formulada com base nas especificações, condições técnicas, administrativas e contratuais estabelecidas no Edital da Tomada de Preços nº 012/2021, os quais aceitamos e nos comprometemos a cumprir integralmente.

Declaramos que esta proposta tem validade pelo prazo de ..... (.....) dias, contados da data de abertura das propostas.

O prazo para execução dos serviços é de ..... (.....) dias corridos, a contar da data do recebimento da ordem de serviço.

Conta para depósito dos pagamentos das faturas: Banco:..... Agência:.....  
Conta corrente: .....

VALOR GLOBAL DA PROPOSTA: R\$ ..... (.....).

Declaramos que no preço acima cotado estão computadas todas as despesas com materiais, mão de obra, tributos, impostos, taxas e despesas, seja qual for o seu título ou natureza, incluindo, mas não se limitando a, fretes, encargos sociais, trabalhistas e fiscais, ISS, despesas de viagem, locomoção, estadia, alimentação e quaisquer outras, segundo a legislação em vigor, representando a compensação integral pela prestação dos serviços.

Indicamos como Representante Legal, para assinar o Contrato de execução dos serviços:

Nome completo:

Nacionalidade:

Qualificação Profissional:

Endereço:

Estado Civil:

CPF:

RG:



PREFEITURA DE  
CANTANHEDE  
PROGRESSO COM A NOSSA CULTURA

## PREFEITURA MUNICIPAL DE CANTANHEDE COMISSÃO PERMANENTE DE LICITAÇÃO

Cargo/Função que ocupa na Empresa Proponente:

DADOS DA EMPRESA:

RAZÃO SOCIAL:

ENDEREÇO:

C.N.P.J:

Local e data:

<Razão Social da Proponente>

<Assinatura e carimbo do representante legal>

8



**PREFEITURA MUNICIPAL DE CANTANHEDE  
COMISSÃO PERMANENTE DE LICITAÇÃO**

**TOMADA DE PREÇOS Nº 012/2021  
ANEXO X  
(PAPEL TIMBRADO DO LICITANTE)**

**MODELO DE SOLICITAÇÃO DE PAGAMENTO**

A(o) Senhor(a)  
Gestor(a) da Secretaria Municipal de Finanças

**Referente ao Processo nº. \_\_\_\_\_ / \_\_\_\_\_**

Encaminhamos em anexo a nota fiscal nº \_\_\_\_\_, no valor total de R\$ \_\_\_\_\_ (\_\_\_\_\_) para que seja providenciado pagamento conforme informações abaixo:

EMPRESA:  
IDENTIFICAÇÃO DA LICITAÇÃO:  
OBJETO:  
Nº DA NOTA DE EMPENHO:  
Nº DO CONTRATO (SE HOVER):

**Apresentamos em anexo a seguinte documentação:  
(LISTAR OS DOCUMENTOS ANEXADOS)**

Atenciosamente,

\_\_\_\_\_  
(Nome e assinatura do responsável pela empresa)

(local e data por extenso)

(nome da empresa)  
(nome e assinatura do representante legal ou procurador)



## PREFEITURA MUNICIPAL DE CANTANHEDE COMISSÃO PERMANENTE DE LICITAÇÃO

TOMADA DE PREÇOS Nº 012/2021  
ANEXO XI  
(PAPEL TIMBRADO DA PREFEITURA)

### MINUTA DO CONTRATO

CONTRATO Nº \_\_\_\_/\_\_\_\_ QUE ENTRE  
SI CELEBRAM O MUNICÍPIO DE  
CANTANHEDE, ESTADO DO  
MARANHÃO E A EMPRESA  
\_\_\_\_\_  
\_\_\_\_\_, NA FORMA  
ABAIXO:

Pelo presente instrumento, de um lado, o Município de Cantanhede, Estado do Maranhão, pessoa jurídica de direito público, por intermédio da sua Prefeitura Municipal, inscrita no CNPJ/MF sob o nº 06.156.160/0001-00 com sede na Praça Paulo Rodrigues, 01, Centro, Cantanhede/MA, neste ato representado pelo Ordenador de Despesas, o Sr.º \_\_\_\_\_, doravante denominada CONTRATANTE, e, de outro, a empresa \_\_\_\_\_, com sede \_\_\_\_\_ (endereço completo), inscrita no CNPJ/MF sob o nº \_\_\_\_\_ doravante denominada CONTRATADA, representada neste ato pelo seu (cargo) \_\_\_\_\_, (nome) \_\_\_\_\_, (nacionalidade) \_\_\_\_\_, (estado civil) \_\_\_\_\_, (profissão) \_\_\_\_\_, (domicílio) \_\_\_\_\_, (carteira de identidade) \_\_\_\_\_ (CPF/MF) \_\_\_\_\_, têm, entre si, justa e acordada a celebração do presente Contrato de execução dos serviços, na forma de execução indireta, regime de empreitada por preço global, sujeitando-se as partes à Lei Federal nº 8.666/1993 e suas alterações e demais legislações aplicáveis à espécie, bem como ao Edital da TOMADA DE PREÇOS nº 012/2021, formalizada nos autos do Processo Administrativo nº 0207001/2021, e aos termos da proposta vencedora, que fazem parte integrante deste Contrato, independentemente de transcrição, mediante as seguintes cláusulas e condições:

#### **CLÁUSULA PRIMEIRA – FUNDAMENTO LEGAL**

O presente Contrato tem como fundamento a Lei Federal nº 8.666/93 e suas alterações posteriores, pertinentes e a TOMADA DE PREÇOS nº 012/2021, devidamente homologado pela autoridade competente, tudo parte integrante deste Termo, independente de transcrição.

#### **CLÁUSULA SEGUNDA – OBJETO**

O presente CONTRATO tem como objeto a Contratação de empresa de engenharia especializada, para construção de um Campo de Futebol no Bairro da Areia, município de Cantanhede/MA, sob a forma de empreitada por preço global, tudo de acordo com os Elementos Técnicos discriminados no Edital da TOMADA DE PREÇOS Nº 012/2021, e demais especificações expressas, e com a Proposta da Empresa contratada, que também passam a fazer parte integrante deste instrumento.

#### **CLÁUSULA TERCEIRA – PREÇO GLOBAL**

Para execução total dos serviços, fica ajustado o Preço Global em **RS** \_\_\_\_\_, de acordo com a Proposta de Preços apresentada pela CONTRATADA.



PREFEITURA DE  
CANTANHEDE  
PROMOVENDO A NOVA ESCOLA

## PREFEITURA MUNICIPAL DE CANTANHEDE COMISSÃO PERMANENTE DE LICITAÇÃO

### CLÁUSULA QUARTA – OBRIGAÇÕES DA CONTRATADA

– Caberá à CONTRATADA, além das obrigações previstas no edital e seus anexos:

- a) Conduzir os serviços de acordo com as normas do serviço e as especificações técnicas e, ainda, com estrita observância do instrumento convocatório, do Projeto Básico, da Proposta de Preços e da legislação vigente;
- b) Prestar os serviços no endereço constante da Proposta de Preços;
- c) Prover os serviços ora contratados, com pessoal adequado e capacitado em todos os níveis de trabalho;
- d) Iniciar e concluir os serviços nos prazos estipulados;
- e) Comunicar ao fiscal do contrato, por escrito e tão logo constatado o problema ou a impossibilidade de execução de qualquer obrigação contratual, para a adoção das providências cabíveis;
- f) Responder pelos serviços que executar, na forma do ato convocatório e da legislação aplicável;
- g) Reparar, corrigir, remover, reconstruir ou substituir, no todo ou em parte e às suas expensas, bens ou prestações objeto do contrato em que se verifiquem vícios, defeitos ou incorreções resultantes de execução irregular ou do emprego ou fornecimento de materiais inadequados ou desconformes com as especificações;
- h) Observado o disposto no artigo 68 da Lei 8.666/93, designar e manter preposto, acompanhar e se responsabilizar pela execução dos serviços, inclusive pela regularidade técnica e disciplinar da atuação da equipe disponibilizada para os serviços;
- i) Elaborar relatório mensal sobre a prestação dos serviços, dirigido ao fiscal do contrato, relatando todos os serviços realizados, eventuais problemas verificados e qualquer fato relevante sobre a execução do objeto contratual;
- j) Manter em estoque um mínimo de materiais, peças e componentes de reposição regular e necessários à execução do objeto do contrato;
- k) Manter, durante toda a duração deste contrato, em compatibilidade com as obrigações assumidas, as condições de habilitação e qualificação exigidas para participação na licitação;
- l) Cumprir todas as obrigações e encargos sociais trabalhistas e demonstrar o seu adimplemento;
- m) Indenizar todo e qualquer dano e/ou prejuízo pessoal ou material que possa advir, direta ou serem causados por direta ou indiretamente, do exercício de suas atividades ou serem causadas por seus propositos ao CONTRATANTE, aos usuários ou a terceiros;
- n) Observar o cumprimento do quantitativo de pessoas com deficiência estipulado pelo art. 93, da Lei Federal nº 8.213/91.
- o) Empregar como mão de obra pessoas presas ou egressos do sistema prisional e observar o disposto no Decreto Federal nº 9.450, de 24 de julho de 2018.

### CLÁUSULA QUINTA – DAS OBRIGAÇÕES DA CONTRATANTE

– Caberá ao CONTRATANTE, além das obrigações previstas no edital e seus anexos:

- a) prestar as informações e os esclarecimentos que venham a ser solicitados pela CONTRATADA;



## PREFEITURA MUNICIPAL DE CANTANHEDE COMISSÃO PERMANENTE DE LICITAÇÃO

- b) comunicar à CONTRATADA qualquer irregularidade verificada na execução dos serviços e interromper imediatamente os trabalhos até a sua regularização;
- c) mandar refazer os serviços executados em desconformidade com o projeto básico, especificações e normas técnicas, tendo a CONTRATADA a obrigação de executá-los sem qualquer ônus para a contratante;
- d) fornecer atestado de capacidade técnica quando solicitado, desde que atendidas as obrigações contratuais e emitido o termo de recebimento definitivo do serviço;
- e) indicar técnicos como seus prepostos, para exercer as atividades de fiscalização dos serviços ora contratados.
- f) efetuar os pagamentos nos prazos e demais condições previstas no presente contrato.

### **CLÁUSULA SEXTA – PRAZO PARA EXECUÇÃO DOS SERVIÇOS**

– O prazo de execução do objeto será de **90 (noventa) dias**, a contar do recebimento da Ordem de Execução de Serviço.

**PARÁGRAFO PRIMEIRO** - O licitante vencedor terá 5 (cinco) dias a contar do recebimento da ordem de serviço para o início dos serviços.

**PARÁGRAFO SEGUNDO** - Os prazos de início de etapas de execução, de conclusão e de entrega, poderão ser prorrogados, em conformidade e desde que atendidos os requisitos dispostos no Art. 57 da Lei nº 8.666/93.

### **CLÁUSULA SÉTIMA – GARANTIA CONTRATUAL**

-Como elemento assecuratório do cumprimento das obrigações contratuais, a **CONTRATADA** apresentará à Gestão de Contratos, em até 15 (quinze) dias úteis, contados da data de assinatura do contrato, comprovante de prestação da garantia de execução no valor correspondente a **5% (CINCO POR CENTO)** do valor global do contrato, a qual deverá ser prestada em uma das formas previstas abaixo:

**PARÁGRAFO PRIMEIRO – Caução em dinheiro ou Títulos da Dívida Pública** - Se a opção da garantia for **Título da Dívida Pública**, estes deverão ser emitidos sob a forma escritural, mediante registro em sistema centralizado de liquidação e de custódia autorizado pelo Banco Central do Brasil e avaliados pelos seus valores econômicos, conforme definido pelo Ministério da Fazenda.

**PARÁGRAFO SEGUNDO** - Se a opção da garantia for **Caução em Dinheiro**, o depósito do valor correspondente à garantia deverá ser efetuado em conta poupança da Prefeitura Municipal de Cantanhede, Estado do Maranhão, na **CONTA CORRENTE: 4573-X, AGÊNCIA: 1734-5, PREF MUN CANTANHEDE - TRIBUTOS, BANCO DO BRASIL**.

**PARÁGRAFO TERCEIRO – Seguro Garantia**, mediante entrega da competente apólice, no original, emitida por entidade em funcionamento no País, em nome da Prefeitura Municipal de Cantanhede, Estado do Maranhão, cobrindo o risco de quebra do Contrato, devendo conter expressamente cláusula de atualização financeira, de imprescritibilidade, inalienabilidade e de irrevogabilidade, assim como prazo de validade de no mínimo 60 (sessenta) dias além do fim do prazo de vigência do contrato.



## PREFEITURA MUNICIPAL DE CANTANHEDE COMISSÃO PERMANENTE DE LICITAÇÃO

**PARÁGRAFO QUARTO – Fiança Bancária**, mediante entrega da competente carta de fiança bancária, no original, emitida por entidade em funcionamento no País, em nome da Prefeitura Municipal de Cantanhede/MA, Estado do Maranhão, devendo conter expressamente Cláusula de atualização financeira, de imprescritibilidade, inalienabilidade e de irrevogabilidade, assim como prazo de validade de no mínimo 60 (sessenta) dias além do fim do prazo de vigência do contrato.

**PARÁGRAFO QUINTO** – A Prefeitura Municipal de Cantanhede/MA, poderá descontar do valor da garantia de execução toda e qualquer importância que lhe for devida, a qualquer título, pela Contratada, inclusive multas.

**PARÁGRAFO SEXTO** - Utilizada a garantia, a Contratada obriga-se a integralizá-la no prazo de 5 (cinco) dias úteis contados da data em que for notificada formalmente pelo CONTRATANTE, sob pena de ser descontada na fatura seguinte.

**PARÁGRAFO SÉTIMO** - Será considerada extinta a garantia:

a) com a devolução da apólice, carta fiança ou autorização para o levantamento de importâncias depositadas em dinheiro a título de garantia, acompanhada de declaração da Administração, mediante termo circunstanciado, de que o CONTRATADO cumpriu todas as cláusulas do contrato;

b) no término da vigência do contrato, caso a Administração não comunique a ocorrência de sinistros.

### CLÁUSULA OITAVA – DOTAÇÃO ORÇAMENTÁRIA

- As despesas com a execução do objeto do presente contrato correrão à conta da seguinte dotação orçamentária:

**ÓRGÃO:** 15 Secretaria Municipal de Esportes

**UNIDADE GESTORA:** 15 01 Secretaria Municipal de Esportes

**PROJETO/ATIVIDADE:** 27 812 0016 0.090 Construção, Reforma, Ampliação e Manutenção de Espaços Esportivos

**CLASSIFICAÇÃO ECONÔMICA:** 4.4.90.51.00 Obras e Instalações

### CLÁUSULA NONA – PAGAMENTO

- O pagamento será efetuado por meio de ordem bancária emitida em nome do proponente vencedor, para crédito na conta corrente por ele indicada, em moeda corrente nacional, em até 30 (trinta) dias, contados da data da entrada no protocolo desta Prefeitura da Nota Fiscal emitida com base na medição previamente aprovada pela Fiscalização.

**PARÁGRAFO PRIMEIRO:** As medições serão realizadas a cada 30 dias corridos dos serviços, ou em periodicidade menor, a critério da Administração, sendo considerado o início da contagem do prazo a data de recebimento da ordem de serviço.

**PARÁGRAFO SEGUNDO:** A contratada deverá dar entrada no boletim de medição dos serviços executados com base no cronograma aprovado vigente, no setor de protocolo da Prefeitura Municipal de Cantanhede/MA, acompanhada da solicitação de pagamento (**Anexo X**), e das certidões negativas de débito junto ao INSS, FGTS, Fazenda Federal e Certidão Negativa de Débitos Trabalhistas e Certidões Negativa de Débitos e da Dívida Ativa Estadual e Municipal, para análise e ateste da Fiscalização, sendo aberto um processo administrativo específico para os pagamentos relativos ao contrato.



PREFEITURA DE  
CANTANHEDE  
PROMOVENDO A MELHORIA CONTÍNUA

## PREFEITURA MUNICIPAL DE CANTANHEDE COMISSÃO PERMANENTE DE LICITAÇÃO

**PARÁGRAFO TERCEIRO:** A aprovação da medição deverá ser efetuada pela Prefeitura de Cantanhede por meio do setor competente no prazo máximo de 5 (cinco) dias a contar da data de entrada no protocolo desta Prefeitura Municipal do boletim de medição dos serviços executados.

**PARÁGRAFO QUARTO:** Aprovada a medição, a Contratada será convocada para dar entrada no protocolo para juntada aos autos da sua Nota Fiscal em duas vias, que será encaminhada à Secretaria Municipal de Finanças, para que conduza o processo de pagamento.

**PARÁGRAFO QUINTO:** Além dos documentos exigidos no parágrafo segundo, para a primeira medição dos serviços, deverão ser juntados ainda os seguintes documentos:

- a) Registro do serviço no CREA/MA (anotação de responsabilidade técnica – ART);
- b) Uma cópia do Contrato;
- c) Uma cópia da planilha orçamentária;
- d) Uma cópia da ordem de serviço;

**PARÁGRAFO SEXTO:** A última medição somente será paga após o recebimento provisório dos serviços objeto desta licitação e contra a apresentação das CNDs do INSS e da Fazenda Federal, bem como do Certificado de Regularidade junto ao FGTS e a Certidão Negativa de Débitos Trabalhistas e Certidões Negativa de Débitos e da Dívida Ativa Estadual e Municipal.

**PARÁGRAFO SÉTIMO:** No valor da nota fiscal, já deverão estar descontadas as eventuais multas e outros descontos decorrentes de retenções de valores previstos no contrato, se for o caso.

**PARÁGRAFO OITAVO:** Os serviços executados que caracterizarem adiantamento de serviços, em relação ao cronograma físico-financeiro aprovado, não representam direito antecipado de recebimento do CONTRATADO, podendo, no entanto, serem pagos, a critério exclusivo da Administração e mediante disponibilidade financeira.

**PARÁGRAFO NONO:** Nos casos de eventuais atrasos de pagamento, desde que a CONTRATADA não tenha concorrido de alguma forma para tanto, fica convencionado que a taxa de atualização financeira devida pelo CONTRATANTE, entre a data acima referida e a correspondente ao efetivo adimplemento da parcela, terá a aplicação da seguinte fórmula:

$$EM = I \times N \times VP$$

Onde:

EM = Encargos moratórios;

N = Número de dias entre a data prevista para o pagamento e a do efetivo pagamento;

VP = Valor da parcela a ser paga.

I = Índice de atualização financeira = 0,0001644, assim apurado:

$$I = \frac{TX}{100} \times \frac{N}{365} \quad I = \frac{6}{100} \times \frac{1}{365} \quad I = 0,0001644$$

TX = Percentual da taxa anual = 2%.

**PARÁGRAFO DÉCIMO:** A atualização financeira prevista nesta cláusula se for o caso, será incluído na fatura/nota fiscal seguinte ao da ocorrência.

**PARÁGRAFO DÉCIMO SEGUNDO:** Não será aplicada a taxa de atualização financeira prevista no subitem 11.10 acima, quando o atraso de pagamento se der em função de atrasos na liberação dos recursos pelo órgão concedente responsável pela transferência dos recursos financeiros para custeio do objeto da presente licitação.





PREFEITURA DE  
CANTANHEDE  
PROGRESSO PARA TODOS

## PREFEITURA MUNICIPAL DE CANTANHEDE COMISSÃO PERMANENTE DE LICITAÇÃO

### CLÁUSULA DÉCIMA – DAS ALTERAÇÕES

- Este Contrato poderá se alterar, mediante as devidas justificativas:

a) unilateralmente pela CONTRATANTE quando:

a.1) houver modificação no projeto básico ou das especificações, para melhor adequação técnica aos seus objetivos;

a.2) em decorrência de acréscimo ou supressão quantitativa do seu objeto, nas mesmas condições licitadas, inclusive quanto ao preço, observados os limites previstos na Lei nº. 8.666/93;

b) por acordo das partes, mediante Termo Aditivo, nas demais hipóteses admitidas na Lei Federal nº 8.666/1993 e suas alterações.

**PARÁGRAFO PRIMEIRO** - A supressão poderá, mediante acordo entre as partes, ultrapassar o percentual de 25% (vinte e cinco por cento).

**PARÁGRAFO SEGUNDO** – O contrato poderá ser prorrogado de acordo com o Art. 57 da Lei Federal nº 8.666/93.

### CLÁUSULA DÉCIMA PRIMEIRA – DIREÇÃO DOS SERVIÇOS

**PARÁGRAFO ÚNICO:** A substituição voluntária de integrante da equipe técnica ou do profissional habilitado residente durante a execução do serviço ora CONTRATADO dependerá de aquiescência da CONTRATANTE quanto ao substituto, presumindo-se esta, a falta de manifestação em contrário, dentro do prazo de 10 (dez) dias da ciência da substituição.

### CLÁUSULA DÉCIMA SEGUNDA – FISCALIZAÇÃO

- Sem prejuízo da plena responsabilidade da Contratada, o contrato será fiscalizado pela Prefeitura Municipal de Cantanhede/MA, através de equipe composta de engenheiros, arquitetos e técnicos nomeados pela Autoridade Superior da Prefeitura Municipal, para acompanhar a realização dos serviços.

**PARÁGRAFO PRIMEIRO** - Durante a vigência deste contrato, o Contratado deve manter preposto, aceito pela Administração, para representá-lo.

**PARÁGRAFO SEGUNDO** - As atribuições da fiscalização do contrato são aquelas previstas no projeto básico anexo a este edital, além das estabelecidas na legislação em vigor.

**PARÁGRAFO TERCEIRO** - As decisões e providências que ultrapassarem a competência do Fiscal, deverão ser solicitadas a seus superiores em tempo hábil para a adoção das medidas convenientes.

### CLÁUSULA DÉCIMA TERCEIRA – RECEBIMENTO

- O objeto desta licitação será recebido pela Prefeitura Municipal de Cantanhede, através da Fiscalização, em conformidade com o previsto no Art. 73 da Lei nº 8.666/93.

**PARÁGRAFO PRIMEIRO** – Concluído o serviço, esta será recebida provisoriamente, pelo responsável por seu acompanhamento e fiscalização, mediante termo circunstanciado, assinado pelas partes, em até 15 (quinze) dias da comunicação escrita do Contratado.

**PARÁGRAFO SEGUNDO** - A FISCALIZAÇÃO poderá recusar o recebimento provisório do serviço, caso haja inconformidades significativas quanto às especificações.



PREFEITURA DE  
CANTANHEDE  
PROGRESSO PARA TODOS

## PREFEITURA MUNICIPAL DE CANTANHEDE COMISSÃO PERMANENTE DE LICITAÇÃO

**PARÁGRAFO TERCEIRO** - No caso de inconformidades que não impeçam o recebimento provisório, estas serão relacionadas em documento anexo ao termo circunstanciado e deverão estar corrigidas até o recebimento definitivo.

**PARÁGRAFO QUARTO** - O recebimento definitivo do serviço será efetuado por servidor ou comissão designada pela autoridade competente, mediante termo circunstanciado, assinado pelas partes, após o decurso do prazo de observação, ou vistoria, que será de até 60 (sessenta) dias contados a partir do recebimento provisório, que comprove a adequação do objeto aos termos contratuais, observado o disposto no art. 69 da Lei n.º 8.666/93.

**PARÁGRAFO QUINTO** - O recebimento, provisório ou definitivo, não eximirá a Contratada da responsabilidade civil pela solidez e segurança do serviço, nem da ético-profissional, pela perfeita execução do contrato.

### **CLÁUSULA DÉCIMA QUARTA – INADIMPLEMENTO E SANÇÕES**

- A inexecução parcial ou total do objeto deste contrato e a prática de qualquer dos atos indicados na Tabela 1 abaixo, verificado o nexo causal devido à ação ou à omissão da CONTRATADA, relativamente às obrigações contratuais em questão, torna passível a aplicação das sanções previstas na legislação vigente e nesse contrato, observando-se o contraditório e a ampla defesa, conforme listado a seguir:

- a) advertência;
- b) multa;
- c) suspensão temporária de participação em licitação e impedimento de contratar com a Prefeitura Municipal de Cantanhede, Estado do Maranhão, por prazo não superior a 02 (dois) anos;
- d) declaração de inidoneidade para licitar ou contratar com a Administração Pública.

**PARÁGRAFO PRIMEIRO:** Poderá ser aplicada a sanção de **advertência** nas seguintes condições:

- a) descumprimento parcial das obrigações e responsabilidades assumidas contratualmente, e nas situações que ameacem a qualidade dos serviços, ou a integridade patrimonial ou humana, desde que não caiba a aplicação de sanção mais grave;
- b) outras ocorrências que possam acarretar transtornos ao desenvolvimento dos serviços da Prefeitura Municipal de Cantanhede/MA, a critério do Fiscal do Contrato, desde que não caiba a aplicação de sanção mais grave;
- c) na primeira ocorrência das infrações relacionadas na Tabela 1 abaixo;
- d) a qualquer tempo, se constatado atraso dos serviços de até 5 (cinco) dias, comparando-se o que foi efetivamente executado pela empresa e o cronograma físico financeiro apresentado e aprovado pela FISCALIZAÇÃO.

**PARÁGRAFO SEGUNDO:** Poderá ser aplicada **multa** nas seguintes condições:

- a) Caso haja a **inexecução parcial do objeto** será aplicada multa de até 10% (dez por cento) sobre o saldo contratual ou R\$ 22.000,00, o que for maior. Para **inexecução total**, a multa aplicada será de até 10% (dez por cento) sobre o valor total do contrato. Para o **atraso injustificado** na execução do objeto será aplicada a multa correspondente a R\$ 0,05% (cinco centésimos por cento) por dia de atraso.



## PREFEITURA MUNICIPAL DE CANTANHEDE COMISSÃO PERMANENTE DE LICITAÇÃO

**PARÁGRAFO TERCEIRO:** Poderá ser configurada a **inexecução parcial** do objeto quando:

- a) Ocorrer atraso injustificado dos serviços por prazo superior a 30 (trinta) dias.
- b) Ocorrer o descumprimento ou cumprimento irregular de cláusulas contratuais.

**PARÁGRAFO QUARTO:** Poderá ser configurada a **inexecução total** do objeto quando o adjudicatário se recusar a assinar o contrato ou receber a ordem de serviço e ainda quando houver atraso injustificado para início dos serviços por mais de 30 (trinta) dias após a emissão da ordem de serviço.

**PARÁGRAFO QUINTO:** Poderá ser configurado **atraso injustificado** na execução dos serviços, quando:

- a) Ocorrer atraso injustificado dos serviços por prazo superior a 5 (cinco) dias e inferior a 30 (trinta) dias. Após o trigésimo dia de atraso e a critério da Administração, poderá ser considerada inexecução parcial da obrigação assumida, sem prejuízo da rescisão unilateral da avença.
- b) A CONTRATADA deixar de cumprir quaisquer outros prazos estabelecidos neste edital e no contrato.

**PARÁGRAFO SEXTO:** Caberá ainda à Contratada, nos casos de reincidência nas infrações previstas na Tabela 1, as multas previstas na Tabela 2 abaixo:

**TABELA 1**

INFRAÇÃO		GRAU
ITEM	DESCRIÇÃO	
1	Permitir a presença de empregado sem uniforme, mal apresentado, por ocorrência	01
2	Manter funcionário sem qualificação para a execução dos serviços - por ocorrência	01
3	Não cumprir horário estabelecido pelo contrato ou determinado pela FISCALIZAÇÃO - por ocorrência.	01
4	Não cumprir determinação da FISCALIZAÇÃO para controle de acesso de seus funcionários - por ocorrência.	01
5	Executar serviço sem a utilização de equipamentos de proteção individual (EPI), quando necessários - por ocorrência.	02
6	Não iniciar execução de serviço nos prazos estabelecidos pela FISCALIZAÇÃO, observados os limites mínimos estabelecidos pelo contrato - por ocorrência.	02
7	Executar serviço incompleto, paliativo substitutivo como por caráter permanente, ou deixar de providenciar recomposição complementar - por ocorrência.	02
8	Utilizar material ou mão de obra inadequada na execução dos serviços - por ocorrência.	03
9	Suspender ou interromper, salvo motivo de força maior ou caso fortuito, os serviços contratuais - por ocorrência.	03
10	Reutilizar material, peça ou equipamento sem anuência da FISCALIZAÇÃO - por ocorrência.	03
11	Destruir ou danificar documentos ou bens por culpa ou dolo de seus agentes - por ocorrência.	03

**PREFEITURA MUNICIPAL DE CANTANHEDE**  
**COMISSÃO PERMANENTE DE LICITAÇÃO**

12	Não substituir empregado que tenha conduta inconveniente ou incompatível com suas atribuições – por ocorrência.	03
13	Não refazer serviço rejeitado pela FISCALIZAÇÃO, nos prazos estabelecidos no contrato ou determinado pela FISCALIZAÇÃO - por ocorrência.	04
14	Não manter nos locais de serviço em tempo integral, durante toda a execução do contrato o engenheiro indicado na assinatura do contrato e previamente aprovado pela FISCALIZAÇÃO – por ocorrência.	04
15	Utilizar as dependências da CONTRATANTE para fins diversos do objeto do contrato - por ocorrência.	05
16	Recusar-se a executar serviço ou cumprir determinações da FISCALIZAÇÃO, sem motivo justificado - por ocorrência.	05
17	Permitir situação que crie a possibilidade de causar ou cause dano físico, lesão corporal ou consequências letais - por ocorrência.	06

**TABELA 2**

GRAU	CORRESPONDÊNCIA
1	R\$ 200,00
2	R\$ 400,00
3	R\$ 500,00
4	R\$ 1.000,00
5	R\$ 3.000,00
6	R\$ 5.000,00

**PARÁGRAFO SÉTIMO:** O somatório de todas as multas aplicadas ao longo da execução contratual não poderá ultrapassar o percentual de 10% (dez por cento) sobre o valor total do contrato. Atingido este limite, a Administração poderá declarar a inexecução total do contrato.

**PARÁGRAFO OITAVO: Suspensão temporária de participar em licitação e impedimentos de contratar com A Prefeitura Municipal de Cantanhede/MA:** A sanção de suspensão do direito de licitar e de contratar com a Prefeitura Municipal de Cantanhede/MA, de que trata o inciso III, art. 87, da Lei n.º 8.666/93, poderá ser aplicada à CONTRATADA, por culpa ou dolo, por até 2 (dois) anos, no caso de inexecução parcial do objeto, conforme previsto no parágrafo Terceiro desta cláusula.

**PARÁGRAFO NONO: Declaração de Inidoneidade para licitar ou contratar com a Administração Pública:** A sanção de declaração de Inidoneidade para licitar ou contratar com a Administração Pública, prevista no inciso IV, art. 87, da Lei n.º 8.666/93, poderá ser aplicada, dentre outros casos, quando a Contratada:

- a) tiver sofrido condenação definitiva por ter praticado, por meios dolosos, fraude fiscal no recolhimento de quaisquer tributos;
- b) praticar atos ilícitos, visando frustrar os objetivos da licitação;
- c) demonstrar, a qualquer tempo, não possuir idoneidade para licitar ou contratar com a Prefeitura Municipal de Cantanhede/MA, em virtude de atos ilícitos praticados;



PREFEITURA DE  
CANTANHEDE  
CONSTRUINDO NOSSA CIDADÃO

## PREFEITURA MUNICIPAL DE CANTANHEDE COMISSÃO PERMANENTE DE LICITAÇÃO

- d) reproduzir, divulgar ou utilizar, em benefício próprio ou de terceiros, quaisquer informações de que seus empregados tenham tido conhecimento em razão da execução do contrato, sem consentimento prévio da Prefeitura Municipal de Cantanhede/MA;
- e) ocorrer em ato capitulado como crime pela Lei nº. 8.666/93, praticado durante o procedimento licitatório, que venha ao conhecimento da CONTRATANTE após a assinatura do contrato;
- f) apresentar, à CONTRATANTE, qualquer documento falso ou falsificado, no todo ou em parte, com o objetivo de participar da licitação ou para comprovar, durante a execução do contrato, a manutenção das condições apresentadas na habilitação;
- g) cometer inexecução total do objeto, conforme previsto no item 12.5 desta cláusula.

**PARÁGRAFO DÉCIMO:** As sanções de advertência, de suspensão temporária do direito de participar de licitação ou de contratar com a Prefeitura Municipal de Cantanhede, Estado do Maranhão e de declaração de inidoneidade para licitar ou contratar com a Administração Pública poderão ser aplicadas à Contratada juntamente com a de multa.

**PARÁGRAFO DÉCIMO PRIMEIRO:** O valor da multa, aplicada após o regular processo administrativo, será descontado de pagamentos eventualmente devidos pela Prefeitura Municipal de Cantanhede, Estado do Maranhão à Contratada.

**PARÁGRAFO DÉCIMO SEGUNDO:** Se o valor do pagamento for insuficiente, fica a Contratada obrigada a recolher a importância devida no prazo de 15 (quinze) dias, a partir da notificação, através de DAM, devendo ser apresentado o comprovante de pagamento a esta Prefeitura, sob pena de cobrança judicial.

**PARÁGRAFO DÉCIMO TERCEIRO:** Esgotados os meios administrativos para cobrança do valor devido pela Contratada ao Contratante, esta será encaminhada para inscrição em dívida ativa.

**PARÁGRAFO DÉCIMO QUARTO:** A aplicação das penalidades será precedida da concessão da oportunidade de contraditório e ampla defesa por parte do adjudicatário, na forma da lei.

### **CLÁUSULA DÉCIMA QUINTA – DA AMPLA DEFESA**

**PARÁGRAFO ÚNICO:** Na decisão de aplicar qualquer uma dessas penalidades, acima mencionadas, são cabíveis recursos, sem efeito suspensivo:

- a) Representação, do prazo de 02 (dois) dias úteis contados da ciência da decisão;
- b) Recursos para autoridade imediatamente superior, no prazo de 02 (dois) dias úteis, contados da ciência do indeferimento do pedido de reconsideração.

### **CLÁUSULA DÉCIMA SEXTA – RESCISÃO**

- A inexecução, total ou parcial, do contrato poderá ensejar a rescisão, com as consequências contratuais previstas na Lei nº 8666/93.

**PARÁGRAFO PRIMEIRO** - A rescisão do contrato se dará nos termos dos artigos 79 e 80 da Lei nº 8.666/93.

**PARÁGRAFO SEGUNDO** - No caso de rescisão provocada por inadimplemento do Contratado, o Contratante poderá além de outras medidas legalmente previstas, reter, cautelarmente, os créditos decorrentes do contrato até o valor dos prejuízos causados à Administração.

**PARÁGRAFO TERCEIRO** - No procedimento que visa à rescisão do contrato, será assegurado o contraditório e a ampla defesa, sendo que, depois de encerrada a instrução inicial, o Contratado



## **PREFEITURA MUNICIPAL DE CANTANHEDE COMISSÃO PERMANENTE DE LICITAÇÃO**

terá o prazo de 5 (cinco) dias úteis para se manifestar e produzir provas, sem prejuízo da possibilidade de o Contratante adotar, motivadamente, providências acauteladoras.

### **CLÁUSULA DÉCIMA SÉTIMA – DISPOSIÇÕES GERAIS**

**PARÁGRAFO PRIMEIRO:** A CONTRATANTE não admitirá quaisquer alterações do termo ou especificações, salvo casos especialíssimos, a seu exclusivo critério, suficientemente justificados e fundamentados com a necessária antecedência, estudo técnico e os devidos registros.

**PARÁGRAFO SEGUNDO:** A CONTRATADA somente poderá sub empreitar a execução dos Serviços com a prévia concordância da CONTRATANTE ficando, neste caso, solidariamente responsável, perante a CONTRATANTE, pelos serviços ou instalações executadas pelos subempreiteiros e, ainda, pelas consequências dos fatos e atos a eles imputáveis.

**PARÁGRAFO TERCEIRO:** Aos contratados de sub empreitadas, incorporar-se-ão, de pleno direito, todas as cláusulas deste instrumento, relativas às responsabilidades e deveres da CONTRATADA para com a CONTRATANTE.

**PARÁGRAFO QUARTO:** Ao seu exclusivo critério, a CONTRATANTE poderá autorizar a CONTRATADA, a fazer cessão total ou parcial deste CONTRATO, mediante lavratura do termo de cessão, atendidas, em relação ao concessionário sub-rogado com todos os direitos e obrigações do cedente, decorrentes deste instrumento.

### **CLÁUSULA DÉCIMA OITAVA – VIGÊNCIA**

O presente instrumento terá vigência até xx de xxxxxxxx de xxxx, podendo ser alterado mediante termo aditivo.

### **CLÁUSULA DÉCIMA NONA – DOS ACRÉSCIMOS OU SUPRESSÕES**

A CONTRATADA obriga-se a aceitar, nas mesmas condições contratuais, os acréscimos ou supressões que se fizerem necessárias na execução dos serviços, do valor inicial atualizado do contrato, nos termos do art. 65, § 1º da Lei nº 8.666/93.

### **CLÁUSULA VIGÉSIMA – PUBLICAÇÃO**

Este CONTRATO será publicado, em resumo, na Imprensa Oficial, nos termos da Lei nº 8.666 de 21 de junho de 1993.

### **CLÁUSULA VIGÉSIMA PRIMEIRA – DO REAJUSTE**

- Os preços dos serviços objeto deste contrato poderá ser reajustados, pelo Índice Nacional de Custo da Construção do Mercado (INCC-M), mediante solicitação do CONTRATADO, após o interregno de 1 (um) ano (computadas as eventuais prorrogações) contado da data prevista para apresentação da proposta, ou do orçamento a que essa proposta se referir.

**PARÁGRAFO PRIMEIRO:** Caso o índice estabelecido para reajustamento venha a ser extinto ou de qualquer forma não possa mais ser utilizado, será adotado em substituição o que vier a ser determinado pela legislação então em vigor.

**PARÁGRAFO SEGUNDO:** Na ausência de previsão legal quanto ao índice substituto, as partes elegerão novo índice oficial, para reajustamento do preço do valor remanescente.

**PARÁGRAFO TERCEIRO:** Fica o Contratado obrigado a apresentar memória de cálculo referente ao reajustamento de preços do valor remanescente, sempre que este ocorrer.

### **CLÁUSULA VIGÉSIMA SEGUNDA – CASOS OMISSOS**

Praça Paulo Rodrigues, 01, Centro.  
Cantanhede-MA. Cep 65465-000

www.cantanhede.ma.gov.br  
cpl@cantanhede.ma.gov.br



## PREFEITURA MUNICIPAL DE CANTANHEDE COMISSÃO PERMANENTE DE LICITAÇÃO

Os casos omissos serão resolvidos conforme as disposições da Lei Federal nº 8.666/1993 e suas alterações e demais legislações aplicáveis à espécie.

### CLÁUSULA VIGÉSIMA TERCEIRA – FORO

Fica eleito o Foro de Cantanhede/MA, para dirimir as questões oriundas do presente CONTRATO, renunciando as partes, a qualquer outro, por mais privilegiado que seja. E assim, por estarem justos e contratados, assinam este CONTRATO em 03 (três) vias de igual teor e forma, para um só efeito.

Cantanhede/MA, xxx de xxxxxxxxxxxxxx de xxxx.

Pela CONTRATANTE:

\_\_\_\_\_  
Secretário Municipal de.....

Pela CONTRATADA

\_\_\_\_\_  
Representante da Empresa



**PREFEITURA MUNICIPAL DE CANTANHEDE**  
**COMISSÃO PERMANENTE DE LICITAÇÃO**

**TOMADA DE PREÇOS Nº 012/2021**  
**ANEXO XII**  
**(PAPEL TIMBRADO DOLICITANTE)**

**“MODELO DE COMPOSIÇÃO DO BDI”**

**A licitante deverá apresentar a composição e o cálculo do BDI, conforme dados abaixo:**

OBJETO: Contratação de empresa de engenharia especializada, para construção de um Campo de Futebol no Bairro da Areia, município de Cantanhede/MA.

DESCRIÇÃO	VALORES DE REFERÊNCIA - %			Taxas Adotadas - %
	MÍNIMO	MÁXIMO	MÉDIA	
Risco				
Despesas Financeiras				
Administração Central				
Lucro				
<b>Tributos (soma dos itens abaixo)</b>				
COFINS				
PIS				
ISS (**)(***)				
<b>TOTAL</b>				

Fonte da composição, valores de referência e fórmula do BDI: Acórdão 325/2007 - TCU – Plenário





**PREFEITURA MUNICIPAL DE CANTANHEDE**  
**COMISSÃO PERMANENTE DE LICITAÇÃO**

**TOMADA DE PREÇOS Nº 012/2021**  
**ANEXO XIII**  
**(PAPEL TIMBRADO DO LICITANTE)**

**“COMPOSIÇÃO DOS ENCARGOS SOCIAIS”**

**SINAPI – SISTEMA NACIONAL DE PESQUISA DE CUSTOS E ÍNDICES DA**  
**CONSTRUÇÃO CIVIL**

<b>ENCARGOS SOCIAIS SOBRE PREÇOS DA MÃO DE OBRA HORISTA E MENSALISTA – COM DESONERAÇÃO</b>			
<b>ITEM</b>	<b>DISCRIMINAÇÃO</b>	<b>HORISTA %</b>	<b>MENSALISTA %</b>
<b>GRUPO A</b>			
A1	INSS		
A2	SESI		
A3	SENAI		
A4	INCRA		
A5	SEBRAE		
A6	SALÁRIO EDUCAÇÃO		
A7	SEGURO CONTRA ACIDENTE DE TRABALHO		
A8	FGTS		
A9	SECONCI		
<b>A</b>	<b>TOTAL DOS ENCARGOS SOCIAIS BÁSICOS</b>		
<b>GRUPO B</b>			
B1	REPOUSO SEMANAL REMUNERADO		
B2	FERIADOS		
B3	AUXÍLIO-ENFERMIDADE		
B4	13º SALÁRIO		
B5	LICENÇA-PATERNIDADE		
B6	FALTAS JUSTIFICADAS		
B7	DIAS DE CHUVA		
B8	AUXÍLIO ACIDENTE DE TRABALHO		
B9	FÉRIAS GOZADAS		
B10	SALÁRIO MATERNIDADE		
<b>B</b>	<b>TOTAL DOS ENCARGOS SOCIAIS QUE RECEBEM AS INCIDÊNCIAS DE A</b>		
<b>GRUPO C</b>			
C1	AVISO-PRÉVIO (INDENIZADO)		
C2	AVISO-PRÉVIO (TRABALHADO)		
C3	FÉRIAS (INDENIZADAS)		
C4	DEPOSITO RESCISÃO SEM JUSTA CAUSA		
C5	INDENIZAÇÃO ADICIONAL		
<b>C</b>	<b>TOTAL DOS ENCARGOS SOCIAIS QUE NÃO RECEBEM AS INCIDÊNCIAS GLOBAIS DE A</b>		
<b>GRUPO D</b>			



**PREFEITURA MUNICIPAL DE CANTANHEDE**  
**COMISSÃO PERMANENTE DE LICITAÇÃO**

D1	REINCIDÊNCIAS DE A SOBRE B		
D2	REINCIDÊNCIAS DE GRUPO A SOBRE AVISO PREVIO TRABALHADO E REINCIDENCIA DO FGTS SOBRE AVISO PREVIO INDENIZADO		
D	TOTAL DAS TAXAS INCIDÊNCIAS E REINCIDÊNCIAS		
	TOTAL (A+B+C+D)		



**PREFEITURA MUNICIPAL DE CANTANHEDE  
COMISSÃO PERMANENTE DE LICITAÇÃO**

**TOMADA DE PREÇOS Nº 012/2021  
ANEXO XIV  
(PAPEL TIMBRADO DO LICITANTE)**

**DECLARAÇÃO (Item 5.2.5“a” do Edital)**

A empresa \_\_\_\_\_ em cumprimento ao item 5.2.5, alínea “a” do edital da TOMADA DE PREÇOS nº 012/2021, declara o seguinte:

1. Estar ciente das condições desta licitação e que assume responsabilidade pela autenticidade de todos os documentos apresentados;
2. Que executará os serviços de acordo com o projeto básico e as especificações técnicas fornecidas pela Prefeitura Municipal de Cantanhede/MA, disponibilizando pessoal técnico especializado e que tomará todas as medidas para assegurar um controle de qualidade adequado;
3. Que manterá no serviço, em tempo integral, o profissional indicado para fins de comprovação de qualificação técnica, admitindo-se a substituição por profissional de experiência equivalente ou superior, desde que aprovada pela Prefeitura Municipal de Cantanhede/MA;

Local (XX), \_\_\_\_ de \_\_\_\_\_ de \_\_\_\_.

\_\_\_\_\_  
(Nome e assinatura do responsável pela empresa)



**PREFEITURA MUNICIPAL DE CANTANHEDE  
COMISSÃO PERMANENTE DE LICITAÇÃO**

**TOMADA DE PREÇOS Nº 012/2021  
ANEXO XV  
(PAPEL TIMBRADO DO LICITANTE)**

**DECLARAÇÃO DE INEXISTÊNCIA DE FATOS IMPEDITIVOS DA HABILITAÇÃO**

A empresa ....., signatária, inscrita no CNPJ sob o n.º ....., sediada na ..... (endereço completo), por seu representante legal, declara, sob as penas da Lei, nos termos do artigo 32, § 2.º, da Lei Federal n.º 8.666/93, que até a presente data nenhum fato ocorreu que a inabilite a participar da TOMADA DE PREÇOS nº 012/2021, e que contra ela não existe nenhum pedido de falência ou concordata.

Declara, outrossim, conhecer na íntegra o Edital e seus anexos e que se submete a todos os seus termos.

Local (XX), ..... de ..... de .....

.....  
(Nome e assinatura do representante legal da empresa)

(n.º da identidade do declarante)



**PREFEITURA MUNICIPAL DE CANTANHEDE  
COMISSÃO PERMANENTE DE LICITAÇÃO**

**TOMADA DE PREÇOS Nº 012/2021  
ANEXO XVI**

**TERMO DE RECEBIMENTO PROVISÓRIO**

**OBJETO:** Contratação de empresa de engenharia especializada, para construção de um Campo de Futebol no Bairro da Areia, município de Cantanhede/MA

REFERÊNCIA: Processo nº 0207001/2021

LICITAÇÃO: Tomada de Preços nº  
012/2021

CONTRATADA: \_\_\_\_\_

A Prefeitura Municipal de Cantanhede- MA, por meio da Secretaria Municipal de Esportes, vem, através do presente Termo, formalizar o TERMO DE RECEBIMENTO PROVISÓRIO da entrega do(s) serviços abaixo relacionados, referente ao Pregão em epígrafe, em cumprimento ao disposto no art. 73 da Lei Federal nº 8.666/93.

A Secretaria Municipal de Esportes (órgão requisitante) recebe o(s) referido(s) serviços permanentes a fim de proceder avaliação criteriosa, verificando a sua conformidade com as especificações técnicas descritas no Projeto Básico e com a Proposta da Empresa.

E, assim, expede-se este **Termo de Recebimento Provisório** em 03 (três) vias de igual teor e forma, para que produza os legítimos efeitos de direito.

Cantanhede- MA de de 2021.

XXXXXXX

Secretário(a) Municipal de \_\_\_\_\_

XXXXXX

(servidor ou comissão responsável pelo recebimento)

XXXXXXXXXX

Representante Legal da Empresa



**PREFEITURA MUNICIPAL DE CANTANHEDE**  
**COMISSÃO PERMANENTE DE LICITAÇÃO**

**TOMADA DE PREÇOS Nº 012/2021**  
**ANEXO XVII**

**TERMO DE RECEBIMENTO DEFINITIVO**

**OBJETO:** Contratação de empresa de engenharia especializada, para construção de um Campo de Futebol no Bairro da Areia, município de Cantanhede/MA

REFERÊNCIA: Processo nº 0207001/2021  
LICITAÇÃO: **Tomada de Preços nº 012/2021**  
CONTRATADA: \_\_\_\_\_

A Prefeitura Municipal de Cantanhede- MA, por meio da Secretaria Municipal de Esportes, vem, através do presente Termo, formalizar o TERMO DE RECEBIMENTO DEFINITIVO, da entrega do(s) serviços abaixo relacionados, referente ao Pregão em epígrafe, em cumprimento ao disposto no art. 73 da Lei Federal nº 8.666/93.

A Secretaria Municipal de Esportes (órgão requisitante) recebe o(s) referido(s) serviços permanentes a fim de proceder avaliação criteriosa, verificando a sua conformidade com as especificações técnicas descritas no Projeto Básico e com a Proposta da Empresa.

E, assim, expede-se este **Termo de Recebimento Definitivo** em 03 (três) vias de igual teor e forma, para que produza os legítimos efeitos de direito.

Cantanhede- MA de \_\_\_\_\_ de 2021.

xxxxxxx

Secretário(a) Municipal de \_\_\_\_\_

xxxxxxx

(servidor ou comissão responsável pelo recebimento)

xxxxxxxxxxx

Representante Legal da Empresa