



CANTANHEDE/MA	
PROC.	0209001 /2024
FLS.	01
RUB.	

PREFEITURA MUNICIPAL DE CANTANHEDE
CNPJ Nº 06.156.160/0001-00
SETOR DE PROTOCOLO

TERMO DE ABERTURA DE PROCESSO

Em 02 de setembro de 2024, procedeu-se a abertura do processo administrativo nº 0209001/2024, tendo como objeto a Contratação de empresa de engenharia especializada para execução dos serviços de Reforma do Prédio do Centro Comunitário de Múltiplo Uso na Sede do Município de Cantanhede/MA. Com este fim e para constar, eu, Antônio Carlos Costa, lavrei o presente termo que vai por mim assinado.

Cantanhede - MA, 02 de setembro de 2024.

Antônio Carlos Costa
Setor de Protocolo



CANTANHEDE/MA	
PROC.	0209001 /2024
FLS.	02
CANTANHEDE	

PREFEITURA MUNICIPAL DE CANTANHEDE
CNPJ Nº 06.156.160/0001-00
SECRETARIA MUNICIPAL DE INFRAESTRUTURA

DOCUMENTO DE FORMALIZAÇÃO DA DEMANDA - DFD nº 0209001/2024

Pelo presente instrumento, encaminha-se ao Secretário Municipal de Administração, Jackson Ney Aguiar Medeiros, Documento de Formalização da Demanda – DFD para análise de conveniência e oportunidade quanto a autorização e classificação da necessidade da contratação e demais providências cabíveis.

SETOR REQUISITANTE (Unidade/Setor/Departamento):

SECRETARIA MUNICIPAL DE INFRAESTRUTURA

Responsável pela formalização da demanda:

ANTONIO ARAÚJO SILVA TEIXEIRA

E-mail Institucional:

infraestrutura@cantanhede.ma.gov.br

1. Justificativa

1.1. Identificação da demanda

1.1.1. Contratação de empresa de engenharia especializada para execução dos serviços de Reforma do Prédio do Centro Comunitário de Múltiplo Uso na Sede do Município de Cantanhede/MA.

1.2. Justificativa da necessidade da contratação

1.2.1. O Centro Comunitário de Múltiplo Uso de Cantanhede desempenha um papel vital na vida da comunidade local, funcionando como um espaço multifuncional que atende a uma variedade de necessidades e eventos. No entanto, ao longo dos anos, o centro tem enfrentado problemas relacionados à infraestrutura e às condições gerais do edifício, o que compromete a qualidade dos serviços oferecidos e o conforto dos usuários.

1.2.2. Um centro comunitário reformado e bem equipado fortalecerá o tecido social da comunidade, promovendo a integração e o desenvolvimento local. Com um espaço revitalizado, serão possíveis a realização de mais eventos culturais, educativos e sociais, o que contribuirá para a melhoria da qualidade de vida dos moradores.

1.3. Resultados almejados

1.3.1. Com a reforma do Centro Comunitário teremos a resolução de problemas estruturais como infiltrações, rachaduras e vazamentos, com a modernização dos sistemas elétrico e hidráulico, garantindo maior segurança e funcionalidade. Além da criação de um ambiente mais seguro e confortável, com melhorias nas condições de iluminação, ventilação e climatização.

2. QUANTIDADE DE BENS/SERVIÇOS A SER ADQUIRIDO

2.1. A demanda dos serviços previstos está prevista no projeto básico, onde foram demonstrados os itens e quantitativos da contratação

3. PREVISÃO DE CONCLUSÃO DA PRESTAÇÃO DOS SERVIÇOS.

3.1. Conforme Projeto Básico o prazo de execução da obra será de 180 (cento e oitenta) dias.



CANTANHEDE/MA	
PROC.	020900L/2024
FLS.	03
RUB.	

PREFEITURA MUNICIPAL DE CANTANHEDE
CNPJ Nº 06.156.160/0001-00
SECRETARIA MUNICIPAL DE INFRAESTRUTURA

4. ENCAMINHAMENTO

4.1. Encaminhe-se à autoridade competente da Área Administrativa, Ordenador de Despesas, que deverá decidir motivadamente sobre o prosseguimento e classificação da contratação;

Cantanhede/MA, 02 de setembro de 2024.

Atenciosamente,

Antônio Araújo Silva Teixeira
Secretário Municipal de Infraestrutura

MEMORIAL DESCRITIVO ESPECIFICAÇÕES TÉCNICAS

OBRA: REFORMA DO PRÉDIO DO CENTRO
COMUNITÁRIO MULTIPLOUSO

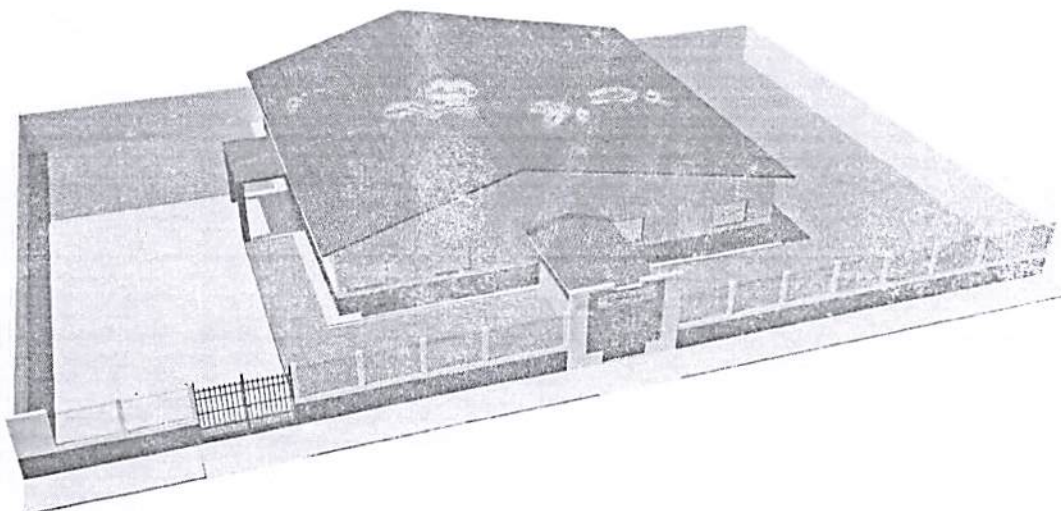

Dados da Obra	
<i>Objeto/ obra</i>	<i>Obra: Reforma do prédio do Centro Comunitário Multiplouso</i>
<i>Local/ implantação</i>	<i>Zona Urbana.</i>
<i>Proponente/ proprietário</i>	<i>Prefeitura Municipal de Cantanhede – MA.</i>
<i>Localização:</i>	<i>Lat. 03°38'19.07"S / Long. 44°22'55.29"O</i>

Sumário

MEMORIAL DESCRITIVO.....	4
EXECUÇÃO DA OBRA	4
NORMAS GERAIS.....	4
FISCALIZAÇÃO	6
MATERIAIS E MÃO DE OBRA	7
INSTALAÇÕES DA OBRA	7
ESPECIFICAÇÕES TÉCNICAS	8
1. SERVIÇOS PRELIMINARES:.....	8
2. ADMINISTRAÇÃO DA OBRA:.....	8
3. DEMOLIÇÕES E REMOÇÕES:.....	8
4. COBERTURA:.....	9
5. ALVENARIA:.....	10
6. REVESTIMENTOS.....	10
ARGAMASSADOS:.....	10
CERÂMICOS.....	11
7. REVISÃO DA INSTALAÇÃO ELÉTRICA:.....	12
8. ESQUADRIAS:.....	13
JANELAS:.....	13
PORTAS:.....	13
9. FORRO.....	13
10. PISO:.....	14
PISO CIMENTADO:.....	14
PISO CERÂMICO:.....	14
11. INSTALAÇÃO HIDRÁULICA:.....	15
12. PINTURA E ACABAMENTOS:.....	16
13. SERVIÇOS DIVERSOS:.....	17
14. SERVIÇOS FINAIS:.....	17

Finalidade: O presente Memorial Descritivo tem por finalidade estabelecer os serviços, fixando os métodos construtivos a serem empregados na execução da presente obra de acordo com o projeto anexo, **REFORMA DO PRÉDIO DO CENTRO COMUNITÁRIO MULTIPLOUSO**, em Cantanhede/MA.



MEMORIAL DESCRITIVO

EXECUÇÃO DA OBRA

A execução dos serviços ficará a cargo das empresas contratadas/empreiteiras, após os processos licitatórios, que deverão providenciar as Anotações de Responsabilidade Técnica das Obras junto ao Conselho Regional de Engenharia e Agronomia – CREA local, e atender as especificações deste memorial e dos contratos de prestação dos serviços que serão celebrados entre as Empreiteiras e o Ente Federado (contratante). Para a execução dos serviços serão necessários ainda os procedimentos normais de regularização do Responsável Técnico da Empreiteira, junto ao contratante, com relação ao comando da obra (residência), diário de obra, licenças e alvarás.

NORMAS GERAIS

Estas especificações de materiais e serviços são destinadas à compreensão e interpretação dos Projetos de Arquitetura e Planilha Orçamentária. Os demais Projetos Complementares deverão ser elaborados e providenciados pelo ente federado, Prefeitura Municipal de Cantanhede, e deverão ser obrigatoriamente parte integrante do Contrato da Obra.

Caso haja dúvidas de interpretação sobre as peças que compõem o Projeto de Arquitetura, elas deverão ser dirimidas antes do início da obra com o setor de Engenharia da Prefeitura Municipal de Cantanhede, que ficará responsável pela fiscalização dos serviços. Para eventual necessidade nas alterações de materiais e (ou) serviços propostos, tanto pelo ente federado como pela Empreiteira, deverão ser previamente apreciados pela Divisão de Engenharia do Município, que poderá exigir informações complementares, testes ou análise para embasar Parecer Técnico final à sugestão alternativa apresentada.

Todas as peças gráficas deverão obedecer ao modelo padronizado pela ABNT, devendo ser rubricadas pelo profissional Responsável Técnico da Empresa Contratada.

São obrigações da Empreiteira e do seu Responsável Técnico:

- Obediência às Normas da ABNT e das Normas Regulamentadoras do Ministério do Trabalho e Emprego.
- Corrigir, às suas expensas, quaisquer vícios ou defeitos ocorridos na execução da obra, objeto do contrato, responsabilizando-se por quaisquer danos causados ao conveniente, decorrentes de negligência, imperícia ou omissão.
- Empregar operários devidamente uniformizados e especializados nos serviços a serem executados, em número compatível com a natureza e cronograma da obra.
- Na fase de execução da obra, caso sejam verificadas divergências e inconsistências no projeto, comunicar ao ente federado (contratante), que por sua vez comunicará os fatos à Divisão de Engenharia do Município, para que as devidas providências sejam tomadas.
- Manter atualizados no Canteiro de Obra: Diário, Alvará, Certidões, Licenças, evitando interrupções por embargos.
- Estabelecer um serviço ininterrupto de vigilância da obra, até sua entrega definitiva, responsabilizando-se por quaisquer danos decorrentes da execução que porventura venham a ocorrer nela.
- Manter limpo o local da obra, com remoção de lixos e entulhos para fora do canteiro. Providenciar a colocação das placas exigidas pelo Ministério do Desenvolvimento Social e CREA local.
- Apresentar, ao final da obra, toda a documentação prevista no Contrato de Empreitada por Preço Global.

- Para execução da obra, objeto destas especificações, ficará a cargo da Empreiteira o fornecimento de todo o material, mão de obra, leis sociais, equipamentos e tudo o mais que se fizer necessário para o bom andamento e execução de todos os serviços previstos.

FISCALIZAÇÃO

A Fiscalização dos serviços será feita pelo ente federado, por meio do seu Responsável Técnico e preposto, portanto, em qualquer ocasião, a Empreiteira deverá submeter-se ao que for determinado pelo fiscal.

A Empreiteira manterá na obra, à frente dos serviços e como seu preposto, um profissional devidamente habilitado e residente, que a representará integralmente em todos os atos, de modo que todas as comunicações dirigidas pelo ente federado (contratante) ao preposto da Empresa executora terão eficácia plena e total, e serão consideradas como feitas ao próprio empreiteiro. Por outro lado, toda medida tomada pelo seu preposto será considerada como tomada pelo empreiteiro. Ressaltado seja, que o profissional devidamente habilitado, preposto da Empresa executora, deverá estar registrado no CREA local, como Responsável Técnico pela Obra que será edificada.

Poderá a Fiscalização paralisar a execução dos serviços, bem como solicitar que sejam refeitos, quando eles não forem executados de acordo com as especificações, detalhes ou com a boa técnica construtiva. As despesas decorrentes de tais atos serão de inteira responsabilidade da Empreiteira.

A presença da Fiscalização na obra, não exime e sequer diminui a responsabilidade da Empreiteira perante a legislação vigente.

Deverá ser mantido no escritório da obra um jogo completo e atualizado do projeto de arquitetura e dos projetos complementares, as especificações, orçamentos, cronogramas e demais elementos técnicos pertinentes à edificação, que tenham sido aprovados pela Divisão de Engenharia do Município, bem como o Diário de Obra, que será o meio de comunicação entre o Ente Federado (Contratante) e a Empreiteira, no que se refere ao bom andamento da obra.

MATERIAIS E MÃO DE OBRA

As normas aprovadas ou recomendadas, as especificações, os métodos e ensaios, os padrões da Associação Brasileira de Normas Técnicas referentes aos materiais já normalizados, a mão de obra e execução de serviços especificados, serão rigorosamente exigidos.

Em caso de dúvidas sobre a qualidade dos materiais, poderá a Fiscalização exigir análise em instituto oficial, correndo as despesas por conta da Empreiteira.

A guarda e vigilância dos materiais e equipamentos necessários à execução das obras, de propriedade do conveniente, assim como das já construídas e ainda não recebidas definitivamente, serão de total responsabilidade da empreiteira.

INSTALAÇÕES DA OBRA

Ficarão a cargo exclusivo da Empreiteira todas as providências e despesas correspondentes às instalações provisórias da obra, compreendendo o aparelhamento, mão de obra, maquinaria e ferramentas necessárias à execução dos serviços provisórios tais como: barracão; andaimes, tapumes, instalações de sanitários, de luz e telefone, de água etc.

ESPECIFICAÇÕES TÉCNICAS

1. SERVIÇOS PRELIMINARES:

Deverão ser executados, mediante a utilização de equipamentos manuais adequados, para limpeza da área destinada à construção. O material resultante deverá ser retirado da área para que seja colocada a placa com dimensões 2,00x 1,50m, indicativa da obra em local visível. A obra deverá ser executada e vistoriada por profissional habilitado pelo CREA-MA.

2. ADMINISTRAÇÃO DA OBRA:

Compreende os trabalhadores envolvidos no processo de gestão e gerenciamento da obra, bem como os funcionários relacionados ao suporte técnico para controle de qualidade dos materiais empregados na execução do objeto. Ainda, são consideradas as demais despesas administrativas para a total e completa administração da obra.

3. DEMOLIÇÕES E REMOÇÕES:

Descrição: Execução da demolição de piso cimentado conforme projeto arquitetônico.

Recomendações: Deverão ser tomadas medidas adequadas para proteção contra danos aos operários, aos transeuntes e observadas as prescrições da Norma Regulamentadora NR 18 - Condições de Trabalho na Indústria da Construção (MTb). Uso de mão-de-obra habilitada. Uso obrigatório de Equipamento de Proteção Individual (EPI).

Procedimentos para Execução: Demolir o piso apontado no projeto, no horário adequado conforme combinado com a administração do Fórum e a fiscalização, carregar, transportar e descarregar o entulho em local apropriado e licenciado ambientalmente para esta atividade. Objetos pesados ou volumosos devem ser removidos mediante o emprego de dispositivos mecânicos, ficando proibido o lançamento em queda livre de qualquer material.

REMOÇÕES DE ESQUADRIAS:

Descrição: Retirada de portas, janelas e batentes, com ou sem reaproveitamento.

Recomendações: As portas e janelas que estiverem em condições de reaproveitamento, deverão ser armazenadas em local apropriado. A retirada dos batentes deverá ser feita cuidadosamente de modo a evitar danos na parede onde estão fixados. Uso de mão-de-obra habilitada. Uso obrigatório de Equipamento de Proteção Individual (EPI).

Procedimentos para Execução: Inicialmente, as portas e janelas deverão ser soltas. Em seguida, retirar os batentes ou aduelas, desparafusando-os quando tarugados, ou utilizando-se ponteiros quando forem chumbados nas laterais do vão.

REMOÇÕES DE LOUÇAS E METAIS:

Descrição: Remoção de Metais Sanitários, lavatórios, vaso sanitário, existentes, conforme indicação em projeto.

Recomendações: Deverão ser tomadas medidas adequadas para proteção contra danos aos operários, aos transeuntes e observadas às prescrições da Norma Regulamentadora NR 18 - Condições de Trabalho na Indústria da Construção. Uso de mão-de-obra habilitada. Uso obrigatório de Equipamento de Proteção Individual (EPI).

4. COBERTURA:

REVISÃO DA COBERTURA:

Recomendações: Deverá ser realizada a revisão total da cobertura do prédio procedendo com a retirada de todo o seu telhamento cerâmico limpeza e recolocação com pelo menos 50,00% de recomposição do material recuperado acrescentado do material substituído. Serão aplicadas telhas de barro cozidas, tipo colonial, de primeira qualidade.

O Emboçamento lateral deverá ser feito com argamassa 1:2:9 (cimento, cal e areia). Será utilizado calhas de concreto em platibanda como detalhado em projeto, tubos e conexões para escoamento de água pluviais.

Todo o madeiramento deverá ser imunizado com pintura imunizante aplicado em duas demãos, com tinta óleo específica para determinada finalidade.

5. ALVENARIA:

Será executada toda em tijolos cerâmicos (9x14x19) m. Os tijolos deverão ser de boa qualidade, sem empenos, defeitos, diferenças de medidas e bem recozidos, seu assentamento deverá ser feito com argamassa de cimento e areia. As paredes deverão obedecer às dimensões dos desenhos e detalhes, e as fiadas deverão ser galgadas por igual, alinhadas, apumadas e niveladas, com junta de no máximo 1,5cm de espessura.

Toda a tubulação, se existente, será embutida nas paredes e deverão ser envolvidas no seu perímetro, com argamassa de cimento e areia no traço 1:3. Para melhor aderência da alvenaria de tijolos com as superfícies de concreto deverão ser chapiscadas as faces inferiores (fundo de vigas e vergas), com argamassa de cimento e areia grossa, no traço 1:3.

6. REVESTIMENTOS

ARGAMASSADOS:

CHAPISCO: Todas as alvenarias a serem revestidas com cerâmicas serão previamente chapiscadas, com argamassa de cimento e areia média úmida no traço 1:3. As superfícies deverão ser limpas e adequadamente molhadas antes da aplicação. A espessura máxima do chapisco será de 5mm. Deverá ser aplicado nas paredes de ampliação da cozinha e no teto.

EMBOÇO: Todas as alvenarias internas e externas que serão revestidas com cerâmica, receberão emboço com argamassa no traço 1:1:4 de cimento, cal hidratada e areia grossa. Deverão ser reguados e somente executados após a completa pega dos chapiscos, com espessura de 1,5cm. A aplicação deverá ser feita sobre superfície previamente umedecida. Quando houver necessidade, em casos especiais, aplicar emboço com espessura superior a 2 cm. Recomenda-se aplicá-lo em 02 (duas) camadas, sendo a primeira chapada com colher de pedreiro e a segunda sarrafeada. Os emboços serão fortemente comprimidos contra as superfícies e apresentarão acabamento áspero ou entrecortado de sulcos para facilitar a aderência. Esse objetivo poderá ser alcançado com o emprego de uma tábua, com pregos, conduzida em linhas onduladas, no sentido horizontal, arranhando a superfície do emboço.

REBOCO OU MASSA ÚNICA: serão executados com argamassa de cimento, cal e areia peneirada, com traço de 1:2:8 e ter espessura máxima de: - interno 20mm e - externo 25mm. A execução do reboco será iniciada após 48 horas do lançamento do emboço, com a

superfície limpa e molhada com broxa. Antes de ser iniciado o reboco, dever-se-á verificar se os marcos, batentes e peitoris já se encontram perfeitamente colocados. Os rebocos regularizados e desempenados, à régua e desempenadeira, deverão apresentar aspecto uniforme, com paramentos perfeitamente planos, não sendo tolerada qualquer ondulação ou desigualdade na superfície. O acabamento final deverá ser executado com desempenadeira revestida com feltro, camurça ou borracha macia.

Quando houver possibilidade de chuvas, a aplicação do reboco externo não será iniciada ou, caso já o tenha sido, será interrompida. Na eventualidade da ocorrência de temperaturas elevadas, os rebocos externos executados em uma jornada de trabalho terão as suas superfícies molhadas ao término dos trabalhos.

CERÂMICOS

A CONTRADA deverá fornecer e assentar revestimentos cerâmicos em porcelanato, com dimensões mínimas de 10 x10 cm, cor a serem definidas pela Equipe Técnica da Prefeitura (CONTRATANTE) e nos locais dispostos no projeto arquitetônico e orçamento. A argamassa colante para fixação deverá ser tipo ACII, de primeira qualidade e sua dosagem e preparos executados conforme a especificação do fabricante.

A aplicação da argamassa colante deverá ser feita com desempeno dentado metálico 8,0mm, a mesma deverá ser aplicada no emboço de baixo para cima, formando sulcos verticais na alvenaria, no caso de as peças cerâmicas serem maior que 30x30cm, a argamassa colante além de ser aplicada apenas na alvenaria, também deverá aplicada de forma circular na peça cerâmica antes da aplicação da mesma. É obrigatório o uso de martelo de borracha no auxílio do assentamento para evitar a danificação das peças cerâmicas. Antes da aplicação da argamassa colante não será necessária a umidificação da parede (emboço), salvo condições especiais, como exposição ao sol e/ou vento devendo em tais condições ser consultada à

FISCALIZAÇÃO.

Os revestimentos deverão ser assentados de baixo para cima sendo que o controle dos prumos vertical e horizontal deverá ser feito com o auxílio de réguas de alumínio e fios de nylon. Deverá ser observada rigorosamente a uniformização da aplicação dos azulejos nas paredes de uma mesma dependência. Os azulejos deverão ter juntas a prumo não superiores a 3mm,

utilizando espaçadores de plásticos. Os azulejos quando cortados deverão ter suas bordas acabadas além de não apresentarem rachaduras ou emendas.

Todos os arremates de arestas vivas (incluindo-se peitoris e requadros de janelas) deverão ser obrigatoriamente executados de modo a não deixar a face lateral da cerâmica aparente. O rejuntamento deverá ser feito com argamassa pré-fabricada tipo flexível, como no mínimo 12h após o assentamento, removendo logo em seguida o excesso através de uma esponja molhada e um pano seco e limpo.

Não podendo ser utilizadas borrachas e “chinelos”. A cor da argamassa para rejuntamento dos azulejos deverá ser definida pela Equipe Técnica da Prefeitura (CONTRATANTE), sendo obrigatoriamente de primeira qualidade, sua dosagem e preparo executados conforme a especificação do fabricante.

7. REVISÃO DA INSTALAÇÃO ELÉTRICA:

A CONTRATADA deverá fornecer e instalar toda a rede elétrica, incluindo fiação, tomadas, interruptores, caixas de passagens, espelhos, eletrodutos, disjuntores, caixa de distribuição, suportes para iluminação e lâmpadas, deixando-os em perfeitas condições de funcionamento. As instalações elétricas deverão ser executadas de acordo com as especificações técnicas de projeto elétrico, observando todas as prescrições para materiais e execução, conforme normas específicas da ABNT e da concessionária local (EQUATORIAL).

Do quadro geral, localização no padrão de entrada de energia, partirão os alimentadores de energia, que serão em cabos unipolares isolados para 0,6/1,0KV, marca Sintenax ou equivalentes. Estes irão alimentar os quadros de distribuição de cada obra, responsáveis pela distribuição de energia nos ambientes, destinados a alimentar todos os circuitos como tomadas, iluminação e aparelhos de ar condicionado. Qualquer prescrição que não esteja contida neste memorial e/ou no projeto elétrico, deverá ser consultada a FISCALIZAÇÃO e/ou Equipe Técnica da Prefeitura Municipal (CONTRATANTE).

8. ESQUADRIAS:

JANELAS:

As esquadrias deverão ser em alumínio com vidro, 2 ou 4 folhas de vidros e com gradil de ferro de acordo com o projeto arquitetônico, aplainadas, desempenadas, lixadas e obedecer rigorosamente a localização, dimensões e as indicações do projeto arquitetônico.

Os Basculantes deverão ser de alumínio e vidro tipo maxim-ar, aplainados, desempenados, e lixados, obedecendo rigorosamente a localização, dimensões indicadas no projeto arquitetônico.

PORTAS:

Nas portas deverão ser instaladas fechaduras com maçaneta e tambor que permitam abrir e fechar ambos os lados. Serão usadas 3 dobradiças nas portas, com dimensões 2 ½" x 3".

Deverão ser usadas ferragens de primeira qualidade, de acordo com o padrão A.B.N.T.

O portão de acesso da unidade as quais serão necessário a implantação ou substituição deverá ser em chapa de ferro 3mm, de abrir, de 2,00x2,50 e 2,10 x 2,50, quadro em tubo de ferro galvanizado de 2", chapa de ferro nº 18, inclusive dobradiças e trancas/ferrolho.

9. FORRO

Será executado em toda a unidade Forro placas de gesso, de boa qualidade, com estrutura de fixação em metalon ou similar. Deverá ser executado e entregue em perfeitas condições, sem quaisquer resquícios de sujeira ou coloração amarelada, com todas as peças encaixadas corretamente. A qualidade do serviço de acabamento deverá ser comprovada pela Fiscalização. Caso não seja aprovada, empresa deverá proceder com os ajustes que forem estabelecidos.



10. PISO:

PISO CIMENTADO:

Execução de piso cimentado pela distribuição de argamassa sobre a base ou lastro de pavimentação em área externa, com finalidade de corrigir irregularidades e nivelar a superfície.

Deve-se cuidar para que as condições climáticas não interfiram na aplicação e cura da argamassa. Não deve ser executado em dias chuvosos e protegido da ação direta do sol logo após a aplicação. O traço deve ser ajustado experimentalmente, observando-se a característica da argamassa quanto a trabalhabilidade. O afastamento máximo entre juntas paralelas será de 1,20 m. A disposição das juntas obedecerá ao desenho simples devendo ser evitados cruzamentos em ângulos e juntas alternadas.

Sobre a base ou lastro previamente limpo e umedecido fixam-se gabaritos, distantes 2 m a 3 m entre si, que devem ser usados como referência do nivelamento da superfície. Colocar as juntas de dilatação, que poderão ser de plástico, vidro ou outro material compatível formando quadrados. A argamassa de cimento e areia média ou grossa sem peneirar, no traço 1:4, é lançada sobre a base ou lastro, distribuído sobre a superfície, regularizado e nivelado com auxílio de régua metálica.

PISO CERÂMICO:

As cerâmicas deverão ser de boa qualidade, aplicada internamente apenas nas áreas que precisarem de troca, serão assentadas com argamassa de cimento e areia fina, no traço 1:3, sendo o rejuntamento em argamassa/pasta de cimento branco e areia fina, no traço 1:2.

CERÂMICA: A CONTRADA deverá fornecer e assentar revestimentos cerâmicos com dimensões mínimas de 33x45cm, cor a serem definidas pela Equipe Técnica da Prefeitura (CONTRATANTE) e nos locais dispostos no projeto arquitetônico e orçamento. A argamassa colante para fixação deverá ser tipo ACII, de primeira qualidade e sua dosagem e preparos executados conforme a especificação do fabricante.

A aplicação da argamassa colante deverá ser feita com desempeno dentado metálico 8,0mm, a mesma deverá ser aplicada no emboço de baixo para cima, formando sulcos verticais na alvenaria.

É obrigatório o uso de martelo de borracha no auxílio do assentamento para evitar a danificação das peças cerâmicas. Antes da aplicação da argamassa colante não será necessária a umidificação da parede (emboço), salvo condições especiais, como exposição ao sol e/ou vento devendo em tais condições ser consultada à FISCALIZAÇÃO.

Os revestimentos deverão ser assentados de baixo para cima sendo que o controle dos prumos vertical e horizontal deverá ser feito com o auxílio de réguas de alumínio e fios de nylon.

Deverá ser observada rigorosamente a uniformização da aplicação dos azulejos nas paredes de uma mesma dependência. Os azulejos deverão ter juntas a prumo não superiores a 3mm, utilizando espaçadores de plásticos. Os azulejos quando cortados deverão ter suas bordas acabadas além de não apresentarem rachaduras ou emendas.

Todos os arremates de arestas vivas deverão ser obrigatoriamente executados de modo a não deixar a face lateral da cerâmica aparente. O rejuntamento deverá ser feito com argamassa pré-fabricada tipo flexível, como no mínimo 12h após o assentamento, removendo logo em seguida o excesso através de uma esponja molhada e um pano seco e limpo.

Não podendo ser utilizadas borrachas e “chinelos”. A cor da argamassa para rejuntamento dos azulejos deverá ser definida pela Equipe Técnica da Prefeitura (CONTRATANTE), sendo obrigatoriamente de primeira qualidade, sua dosagem e preparo executados conforme a especificação do fabricante.

11. INSTALAÇÃO HIDRÁULICA:

Toda rede hidráulica da edificação, bem como a rede de esgotamento sanitário e rede de drenagem pluvial deverá atender a NBR 5626, NBR 8160 e NBR 10844 respectivamente. As instalações hidráulicas, de esgoto e água pluvial obedecerão às especificações contidas na planilha, bem como às normas. Lavatório e vasos sifonados em louça branca, válvula de descarga, torneira cromada de mesa para lavatório, ralo sifonado com grelha redonda.

INSTALAÇÃO SANITÁRIA:

Toda a instalação será em PVC, com juntas soldadas nos diâmetros estabelecidos pelo projeto, com declividade mínima de 2%. Todos os ralos serão 150x50x50mm. O esgotamento proveniente do vaso sanitário será dirigido para a caixa de inspeção que conduzirá até a fossa séptica.

12. PINTURA E ACABAMENTOS:

A CONTRATADA deverá, antes de aplicar a tinta, preparar a superfície tornando-a limpa, seca, lisa, isenta de graxas, óleos, poeiras, ceras, resinas, sais solúveis e ferrugem, corrigindo-se a porosidade, quando exagerada. As superfícies de acabamento internas (paredes, tetos e forros) receberão acabamento em tinta base acrílica ou e as externas acrílica (alvenarias e beirais de lajes) em tinta base acrílica. Antes da realização da pintura ou aplicação da textura é obrigatória a realização de um teste de coloração, utilizando a base com a cor selecionada pela FISCALIZAÇÃO. Deverá ser preparada uma amostra de cores com as dimensões mínimas de 0,50x1,00m no próprio local a que se destina, para aprovação da FISCALIZAÇÃO. Deverão ser usadas as tintas já preparadas em fábricas, não sendo permitidas composições, salvo se especificadas pelo projeto ou FISCALIZAÇÃO. As tintas aplicadas serão diluídas conforme orientação do fabricante e aplicadas na proporção recomendada. As camadas serão uniformes, sem corrimento, falhas ou marcas de pincéis.

Para a execução de qualquer tipo de pintura as superfícies a serem pintadas serão cuidadosamente limpas, escovadas e raspadas, de modo a remover sujeiras, poeiras e outras substâncias estranhas, serão protegidas quando perfeitamente secas e lixadas, cada demão de tinta somente será aplicada quando a precedente estiver perfeitamente seca, devendo-se observar um intervalo de 24 horas entre demãos sucessivas, igual cuidado deverá ser tomado entre demãos de tinta e de massa plástica, observando um intervalo mínimo de 48 horas após cada demão de massa, deverão ser adotadas precauções especiais, a fim de evitar respingos de tinta em superfícies não destinadas à pintura, como vidros, ferragens de esquadrias e outras. As superfícies e peças deverão ser protegidas e isoladas com tiras de papel, pano ou outros materiais e os salpicos deverão ser removidos, enquanto a tinta estiver fresca, empregando-se um removedor adequado, sempre que necessário.

A CONTRATADA deverá fornecer e aplicar pintura na cor branco sobre superfície de reboco, com no mínimo duas demãos, conforme indicação no projeto. Em todas as superfícies rebocadas, deverão ser verificadas eventuais trincas ou outras imperfeições visíveis, aplicando-se enchimento de massa, conforme o caso, e lixando-se levemente as áreas que não se encontrem bem niveladas e aprumadas. As superfícies deverão estar perfeitamente secas, sem gordura, lixadas e seladas para receber o acabamento.

13. SERVIÇOS DIVERSOS:

Serão instalados quadros com fórmica branca nas Salas de aulas, quadro verde em mural, e Prateleiras em locais citados em Projeto arquitetônico.

14. SERVIÇOS FINAIS:

A reforma deverá ser entregue com todas as instalações em perfeito estado de funcionamento telhado sem goteira, pintura sem mancha, azulejo limpos, pisos lavados, ferragens e esquadrias polidas e lubrificadas e limpeza da área onde foi instalado o canteiro, sem resto de materiais e entulho.

Cantanhede, junho 2024



Márcio Araújo Costa
Engenheira Civil
CREA: nº 1115507621MA

OBRA: REFORMA DO CENTRO COMUNITÁRIO MULTIPLUOSO

PLANILHA ORÇAMENTÁRIA RESUMIDA

Item	Descrição	Total	Peso (%)
1	ADMINISTRAÇÃO DA OBRA	36.840,00	4,93 %
2	SERVIÇOS PREMILINARES	2.154,28	0,29 %
3	MOBILIZAÇÃO E DESMOBILIZAÇÃO	551,90	0,07 %
4	REFORMA DO PRÉDIO EXISTENTE	410.419,31	54,91 %
5	INSTALAÇÕES ELÉTRICAS GERAIS DO PRÉDIO	32.388,57	4,33 %
6	INSTALAÇÕES HIDROSSANITÁRIAS GERAIS DO PRÉDIO	17.080,44	2,29 %
7	LOUÇAS, ACESSÓRIOS, METAIS E PEDRAS EM GERAL	25.809,96	3,45 %
8	PORTAL DE ACESSO	23.072,37	3,09 %
9	CONSTRUÇÃO DO MURO	108.619,50	14,53 %
10	PINTURAS E ACABAMENTOS EM GERAL	72.551,55	9,71 %
11	SERVIÇOS DIVERSOS	15.644,53	2,09 %
12	LIMPEZA FINAL	2.293,91	0,31 %

Total sem BDI
Total do BDI
Total Geral

597.981,39

149.444,93

47.726,32

Márcio Araújo Costa
ENGR. CIVIL
CREA-MA: 11320 D-MA
CPF: 029.571.973-75

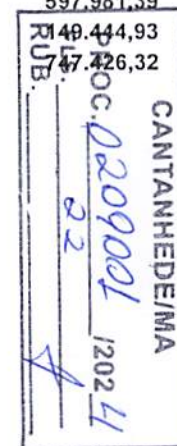

OBRA: REFORMA DO CENTRO COMUNITÁRIO MULTIPOUSO

MEMÓRIA DE CÁLCULO				
Item	Descrição	Und	Quant.	Memória de Cálculo
1	ADMINISTRAÇÃO DA OBRA			
1.1	ADMINISTRAÇÃO LOCAL DA OBRA	MÊS	6,0	= = 6,00 meses de administração da obra
2	SERVIÇOS PRELIMINARES			
2.1	FORNECIMENTO E INSTALAÇÃO DE PLACA DE OBRA COM CHAPA GALVANIZADA E ESTRUTURA DE MADEIRA. AF_03/2022_PS	M²	3,0	= = 2,00 m x 1,50 m
2.2	LIMPEZA MANUAL DE VEGETAÇÃO EM TERRENO COM ENXADA. AF_05/2018	M²	154,55	= = 154,55m² - área externa do prédio
3	MOBILIZAÇÃO E DESMOBILIZAÇÃO			
3.1	MOBILIZAÇÃO E DESMOBILIZAÇÃO	UND	1,0	= = 01 unidade
4	REFORMA DO PRÉDIO EXISTENTE			
4.1	DEMOLIÇÕES E REMOÇÕES			
4.1.1	DEMOLIÇÕES			
4.1.1.1	DEMOLIÇÃO DE ALVENARIA DE BLOCO FURADO, DE FORMA MANUAL, SEM REAPROVEITAMENTO. AF_09/2023	M²	5,01	= = demolição para abertura de vãos
4.1.1.2	DEMOLIÇÃO DE REVESTIMENTO CERÂMICO, DE FORMA MANUAL, SEM REAPROVEITAMENTO. AF_09/2023 - PAREDE	M²	43,95	= = 43,95 m² - Banheiros
4.1.1.3	DEMOLIÇÃO DE ARGAMASSAS, DE FORMA MANUAL, SEM REAPROVEITAMENTO. AF_09/2023	M²	637,5	= = 1,50m x perímetro a ser recuperado = 1,50m x 425,00m
4.1.1.4	DEMOLIÇÃO DE REVESTIMENTO CERÂMICO, DE FORMA MANUAL, SEM REAPROVEITAMENTO. AF_09/2023- PISO	M²	394,07	= = 394,07 m² - conforme quadro de áreas do projeto
4.1.1.5	DEMOLIÇÃO DE PISO DE CONCRETO SIMPLES, DE FORMA MANUAL, SEM REAPROVEITAMENTO. AF_09/2023	M²	11,7	= = 117,09 x 0,10
4.1.1.6	DEMOLIÇÃO DE ALVENARIA DE ELEMENTOS VAZADOS (COBOGÓ), SEM REAPROVEITAMENTO	M²	0,4	= = 04 x 0,50 x 2,00 x 0,10
4.1.2	REMOÇÕES			
4.1.2.1	REMOÇÃO DE PORTAS, DE FORMA MANUAL, SEM REAPROVEITAMENTO. AF_12/2017	M²	10,0	= = 10,00 Portas danificadas a serem substituídas
4.1.2.2	REMOÇÃO DE LUMINÁRIAS, DE FORMA MANUAL, SEM REAPROVEITAMENTO. AF_12/2017	UN	12,0	= = 12,00 unidades
4.1.2.3	REMOÇÃO DE INTERRUPTORES/TOMADAS ELÉTRICAS, DE FORMA MANUAL, SEM REAPROVEITAMENTO. AF_12/2017	UN	18,0	= = substituição dos existentes
4.1.2.4	REMOÇÃO DE CABOS ELÉTRICOS, DE FORMA MANUAL, SEM REAPROVEITAMENTO. AF_12/2017	M	1.315,4	= = 1315,40 M fiação antiga a ser removida
4.1.2.5	RETIRADA DE GRADE DE FERRO	M²	38,7	= = 3,50 x 2,10 x 2,00 + 10,00 x 1,20 x 2,00
4.1.2.6	RETIRADA APARELHOS SANITARIOS E METAIS	UN	5,0	= = 5,00 unidades
4.1.2.7	REMOÇÃO DE VIDRO LISO COMUM DE ESQUADRIA COM BAGUETE DE ALUMÍNIO OU PVC. AF_01/2021	M²	33,0	= = 20,00 x 1,50 x 1,10 - retirada de janelas de vidro para colocação de peitoril
4.1.2.8	RECOLOCACAO DE VIDROS EM CAIXILHOS DE ALUMINIO	M²	33,0	= = 20,00 x 1,50 x 1,10 - recolocação das janelas de vidro
4.2	COBERTURA			
4.2.1	REVISÃO EM COBERTURA COM TELHA CERAMICA TIPO COLONIAL, COR CLARA, 1º, ITABAIANINHA OU SIMILAR, COM REPOSIÇÃO DE 50% DO MATERIAL - REV 01	M²	487,14	= = Revisão geral em todo telhado Existente, conforme projeto
4.2.2	PINTURA IMUNIZANTE PARA MADEIRA, 2 DEMÃOS. AF_01/2021	M²	487,14	= = = Todo telhado Existente, conforme projeto
4.2.3	EMBOÇAMENTO COM ARGAMASSA TRAÇO 1:2:9 (CIMENTO, CAL E AREIA). AF_07/2019	M	81,61	= = 81,61 m - Emboçamento lateral da cobertura de todo o prédio
4.3	ALVENARIA			
4.3.1	ALVENARIA DE VEDAÇÃO DE BLOCOS CERÂMICOS FURADOS NA HORIZONTAL DE 9X14X19 CM (ESPESSURA 9 CM) E ARGAMASSA DE ASSENTAMENTO COM PREPARO EM BETONEIRA. AF_12/2021	M²	37,37	= = 37,37 m² conforme quadro de áreas do projeto (incluso balcão da cozinha)
4.3.2	ALVENARIA DE VEDAÇÃO DE BLOCOS DE GESSO DE 10X50X66CM (ESPESSURA 10CM). AF_05/2020	M²	54,44	= = 54,44 m² conforme quadro de áreas do projeto
4.4	REVESTIMENTO GERAL			

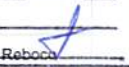
CANTANHEDE/MA
 PROC. 0209001 / 202 4
 FLS. 24
 RUB. 

4.4.1	CHAPISCO APLICADO EM ALVENARIAS E ESTRUTURAS DE CONCRETO INTERNAS, COM COLHER DE PEDREIRO. ARGAMASSA TRAÇO 1:3 COM PREPARO MANUAL. AF_06/2014	M²	712,24 == 637,50 m² (recuperação) + 74,74 m² (parede nova)
4.4.2	REVESTIMENTO CERÂMICO PARA PAREDES INTERNAS COM PLACAS TIPO ESMALTADA EXTRA DE DIMENSÕES 33X45 CM APLICADAS A MEIA ALTURA DAS PAREDES. AF_02/2023_PE	M²	144,35 == valores obtidos do projeto
4.4.3	IMPERMEABILIZAÇÃO DE SUPERFÍCIE COM ARGAMASSA DE CIMENTO E AREIA, COM ADITIVO IMPERMEABILIZANTE, E = 1,5CM. AF_09/2023	M²	712,24 == 637,50 m² (recuperação) + 74,74 m² (parede nova) - Rebocho impermeabilizado
4.5 PISO			
4.5.1	(COMPOSIÇÃO REPRESENTATIVA) DO SERVIÇO DE CONTRAPISO EM ARGAMASSA TRAÇO 1:4 (CIM E AREIA), EM BETONEIRA 400 L, ESPESURA 3 CM ÁREAS SECAS E 3 CM ÁREAS MOLHADAS, PARA EDIFICAÇÃO HABITACIONAL UNIFAMILIAR (CASA) E EDIFICAÇÃO PÚBLICA PADRÃO. AF_11/2014	M²	394,07 == 394,07 m² - conforme projeto
4.5.2	REVESTIMENTO CERÂMICO PARA PISO COM PLACAS TIPO ESMALTADA EXTRA DE DIMENSÕES 45X45 CM APLICADA EM AMBIENTES DE ÁREA MAIOR QUE 10 M2. AF_06/2014	M²	394,07 == 394,07 m² - conforme projeto
4.5.3	EXECUÇÃO DE PASSEIO (CALÇADA) OU PISO DE CONCRETO COM CONCRETO MOLDADO IN LOCO, FEITO EM OBRA, ACABAMENTO CONVENCIONAL, ESPESURA 8 CM, ARMADO. AF_08/2022	M²	117,19 == 117,19 m² - conforme projeto
4.5.4	ATERRO MANUAL DE VALAS COM SOLO ARGILO-ARENOSO. AF_08/2023	M²	30,91 == 154,55 x 0,20 - aterro para piso do estacionamento
4.5.5	PISO EM CONCRETO 20 MPA PREPARO MECANICO, ESPESURA 7CM. AF_09/2020	M²	154,55 == área de estacionamento
4.6 ESQUADRIAS			
4.6.1 PORTAS			
4.6.1.1	PORTÃO DE METALON E BARRA CHATA DE FERRO C/FECHADURA E DOBRADIÇA, INCLUS. PINTURA ESMALTE SINTÉTICO	M²	16,38 == 3,00 x 2,10 x 01 + 2,00 x 2,10 x 2,00 + 0,80 x 2,10 x 01
4.6.1.2	PORTA EM MADEIRA DE LEI, ALMOFADADA, 0,80 X 2,10 M, INCLUSIVE BATENTES E FERRAGENS	UN	15,0 == 15 unidades conforme projeto arquitetônico
4.6.1.3	PORTA EM MADEIRA DE LEI, ALMOFADADA, 0,90 X 2,10 M, INCLUSIVE BATENTES E FERRAGENS	UN	3,0 == 17 unidades conforme projeto arquitetônico
4.6.1.4	PORTA EM MADEIRA (0,60 X 1,60 A 1,80M), P/PINTURA, INCLUSIVE FERRACENS (LIVRE/OCUPADO), EXCLUSIVE BATENTE, PARA USO EM DIVISÓRIAS GRANITO OU MARMORE	UN	5,0 == 05 unidades conforme projeto arquitetônico
4.6.1.5	PORTA EM VIDRO TEMPERADO 10MM, INCOLOR, INCLUSIVE FERRAGENS DE FIXAÇÃO E INSTALAÇÃO, EXCLUSIVE PUXADOR - REV 01_10/2021	M²	4,4 == 2,00 x 2,10 x 2,00
4.6.2 JANELAS			
4.6.2.1	JANELA DE ALUMINIO DE CORRER COM 2 FOLHAS PARA VIDROS, COM VIDROS, BATENTE, ACABAMENTO COM ACETATO OU BRILHANTE E FERRAGENS, EXCLUSIVE ALIZAR E CONTRAMARCO. FORNECIMENTO E INSTALAÇÃO. AF_12/2016	M²	4,5 == 1,50 x 1,00 x 3,00 + 1,50 x 0,50 x 2,00 - (para manutenção de algumas janelas danificadas).
4.6.2.2	GRADE DE FERRO DE PROTEÇÃO	M²	88,3 == 2,35 x 1,40 x 10,00 + 2,13 x 1,40 x 1,00 + 1,84 x 1,40 x 1,00 + 1,70 x 1,30 x 17,00 + 1,70 x 0,70 x 2,00 + 1,50 x 1,10 x 6,00
4.6.2.3	JANELA ALUMINIO NATURAL BASCULANTE COM VIDRO	M²	1,25 == 0,50 x 0,50 x 5,00
4.6.2.4	PORTA DE ACO DE ENROLAR TIPO GRADE, CHAPA 16	M²	3,2 == (1,40 + 1,51) x 1,10
4.7 FORRO			
7.1	FORRO EM RÉGUAS DE PVC, LISO, PARA AMBIENTES COMERCIAIS, INCLUSIVE ESTRUTURA BIDIRECIONAL DE FIXAÇÃO. AF_08/2023_PS	M²	288,3 == 288,30 m² - conforme projeto
5 INSTALAÇÕES ELÉTRICAS GERAIS DO PRÉDIO			
5.1 ILUMINAÇÃO E TOMADAS			
5.1.1	TOMADA BAIXA DE EMBUTIR (1 MÓDULO), 2P+T 20 A, INCLUINDO SUPORTE E PLACA - FORNECIMENTO E INSTALAÇÃO. AF_12/2015	UN	15,0 == manutenção e novas instalações
5.1.2	TOMADA MÉDIA DE EMBUTIR (1 MÓDULO), 2P+T 10 A, INCLUINDO SUPORTE E PLACA - FORNECIMENTO E INSTALAÇÃO. AF_12/2015	UN	18,0 == manutenção e novas instalações
5.1.3	INTERRUPTOR SIMPLES (2 MÓDULOS), 10A/250V, INCLUINDO SUPORTE E PLACA - FORNECIMENTO E INSTALAÇÃO. AF_12/2015	UN	4,0 == manutenção e novas instalações
5.1.4	QUADRO DE MEDIÇÃO GERAL DE ENERGIA PARA 1 MEDIDOR DE SOBREPOR - FORNECIMENTO E INSTALAÇÃO. AF_10/2020	UN	1,0 == manutenção e novas instalações
5.1.5	LÂMPADA COMPACTA DE LED 10 W, BASE E27 - FORNECIMENTO E INSTALAÇÃO. AF_02/2020	UN	7,0 == manutenção e novas instalações
5.1.6	LUMINÁRIA ARANDELA TIPO TARTARUGA, DE SOBREPOR, COM 1 LÂMPADA LED DE 6 W, SEM REATOR - FORNECIMENTO E INSTALAÇÃO. AF_02/2020	UN	4,0 == manutenção e novas instalações
5.1.7	INTERRUPTOR SIMPLES (1 MÓDULO), 10A/250V, INCLUINDO SUPORTE E PLACA - FORNECIMENTO E INSTALAÇÃO. AF_03/2023	UN	14,0 == manutenção e novas instalações
5.1.8	DISJUNTOR MONOPOLAR TIPO DIN, CORRENTE NOMINAL DE 10A - FORNECIMENTO E INSTALAÇÃO. AF_10/2020	UN	4,0 == manutenção e novas instalações



5.1.9	DISJUNTOR MONOPOLAR TIPO DIN, CORRENTE NOMINAL DE 16A - FORNECIMENTO E INSTALAÇÃO. AF_10/2020	UN	2,0	== manutenção e novas instalações
5.1.10	DISJUNTOR MONOPOLAR TIPO DIN, CORRENTE NOMINAL DE 20A - FORNECIMENTO E INSTALAÇÃO. AF_10/2020	UN	8,0	== manutenção e novas instalações
5.1.11	DISJUNTOR TRIPOLAR TIPO DIN, CORRENTE NOMINAL DE 10A - FORNECIMENTO E INSTALAÇÃO. AF_10/2020	UN	1,0	== manutenção e novas instalações
5.1.12	DISJUNTOR TRIPOLAR TIPO DIN, CORRENTE NOMINAL DE 16A - FORNECIMENTO E INSTALAÇÃO. AF_10/2020	UN	2,0	== manutenção e novas instalações
5.1.13	LUMINARIA DE SOBREPOR PLAFON 10X120CM 30W 1 LED BRANCO	UN	11,0	== manutenção e novas instalações
5.1.14	LUMINARIA LED DL252 SOBREPOR REDONDA 24W 3000K PHILIPS	UN	4,0	== manutenção e novas instalações
5.1.15	DISPOSITIVO PROTETOR DE SURTO 220V OU 127V, 40 KA, TRIFASICO	UN	1,0	== manutenção e novas instalações
5.1.16	QUADRO DE DISTRIBUIÇÃO DE ENERGIA EM CHAPA DE AÇO GALVANIZADO, DE EMBUTIR, COM BARRAMENTO TRIFÁSICO, PARA 18 DISJUNTORES DIN 100A - FORNECIMENTO E INSTALAÇÃO. AF_10/2020	UN	1,0	== manutenção e novas instalações
5.2	CABEAMENTO			
5.2.1	CABO DE COBRE FLEXÍVEL ISOLADO, 2,5 MM², ANTI-CHAMA 450/750 V, PARA CIRCUITOS TERMINAIS - FORNECIMENTO E INSTALAÇÃO. AF_12/2015	M	1.624,9	== manutenção e novas instalações
5.2.2	CABO DE COBRE FLEXÍVEL ISOLADO, 4 MM², ANTI-CHAMA 450/750 V, PARA CIRCUITOS TERMINAIS - FORNECIMENTO E INSTALAÇÃO. AF_12/2015	M	815,8	== manutenção e novas instalações
5.2.3	CABO DE COBRE FLEXÍVEL ISOLADO, 6 MM², ANTI-CHAMA 450/750 V, PARA CIRCUITOS TERMINAIS - FORNECIMENTO E INSTALAÇÃO. AF_12/2015	M	171,5	== manutenção e novas instalações
5.2.4	CABO DE COBRE FLEXÍVEL ISOLADO, 10 MM², 0,6/1,0 KV, PARA REDE AÉREA DE DISTRIBUIÇÃO DE ENERGIA ELÉTRICA DE BAIXA TENSÃO - FORNECIMENTO E INSTALAÇÃO. AF_07/2020	M	50,67	== manutenção e novas instalações
2.5	ELETRODUTO RÍGIDO ROSCÁVEL, PVC, DN 40 MM (1 1/4"), PARA CIRCUITOS TERMINAIS, INSTALADO EM PAREDE - FORNECIMENTO E INSTALAÇÃO. AF_03/2023	M	11,0	== manutenção e novas instalações
5.2.6	COMPOSIÇÃO PARAMÉTRICA DE PONTO ELÉTRICO DE TOMADA DE USO ESPECÍFICO 2P+T (20A/250V) EM EDIFÍCIO RESIDENCIAL COM ELETRODUTO EMBUTIDO EM RASGOS NAS PAREDES, INCLUSO TOMADA, ELETRODUTO, CABO, RASGO, QUEBRA E CHUMBAMENTO (EXCETO CHUVEIRO). AF_11/2022-AR CONDICIONADOS	UN	16,0	== manutenção e novas instalações
5.2.7	ELETRODUTO FLEXÍVEL CORRUGADO, PVC, DN 25 MM (3/4"), PARA CIRCUITOS TERMINAIS, INSTALADO EM PAREDE - FORNECIMENTO E INSTALAÇÃO. AF_03/2023	M	175,2	== manutenção e novas instalações
5.2.8	ELETRODUTO FLEXÍVEL CORRUGADO REFORÇADO, PVC, DN 32 MM (1"), PARA CIRCUITOS TERMINAIS, INSTALADO EM PAREDE - FORNECIMENTO E INSTALAÇÃO. AF_03/2023	M	35,2	== manutenção e novas instalações
6	INSTALAÇÕES HIDROSSANITÁRIAS GERAIS DO PRÉDIO			
6.1	TUBO PVC, SERIE NORMAL, ESGOTO PREDIAL, DN 75 MM, FORNECIDO E INSTALADO EM RAMAL DE DESCARGA OU RAMAL DE ESGOTO SANITÁRIO. AF_12/2014	M	100,34	== manutenção e novas instalações
6.2	RALO SIFONADO, PVC, DN 100 X 40 MM, JUNTA SOLDÁVEL, FORNECIDO E INSTALADO EM RAMAIS DE ENCAMINHAMENTO DE ÁGUA PLUVIAL. AF_12/2014	UN	3,0	== manutenção e novas instalações
6.3	FOSSA SÉPTICA E SUMIDOURO EM ALVENARIA	UN	1,0	== manutenção e novas instalações
4	(COMPOSIÇÃO REPRESENTATIVA) DO SERVIÇO DE INSTALAÇÃO DE TUBOS DE PVC, SOLDÁVEL, ÁGUA FRIA, DN 25 MM (INSTALADO EM RAMAL, SUB-RAMAL, RAMAL DE DISTRIBUIÇÃO OU PRUMADA), INCLUSIVE CONEXÕES, CORTES E FIXAÇÕES, PARA PRÉDIOS. AF_10/2015	M	30,45	== manutenção e novas instalações
6.5	REGISTRO DE GAVETA BRUTO, LATÃO, ROSCÁVEL, 1 1/2" - FORNECIMENTO E INSTALAÇÃO. AF_08/2021	UN	2,0	== manutenção e novas instalações
6.6	TUBO PVC, SERIE NORMAL, ESGOTO PREDIAL, DN 40 MM, FORNECIDO E INSTALADO EM RAMAL DE DESCARGA OU RAMAL DE ESGOTO SANITÁRIO. AF_08/2022	M	14,24	== manutenção e novas instalações
6.7	TUBO PVC, SERIE NORMAL, ESGOTO PREDIAL, DN 100 MM, FORNECIDO E INSTALADO EM RAMAL DE DESCARGA OU RAMAL DE ESGOTO SANITÁRIO. AF_08/2022	M	15,14	== manutenção e novas instalações
6.8	CAIXA DE GORDURA SIMPLES (CAPACIDADE: 36L), RETANGULAR, EM ALVENARIA COM TIJOLOS CERÂMICOS MACIÇOS, DIMENSÕES INTERNAS = 0,2X0,4 M, ALTURA INTERNA = 0,8 M. AF_12/2020	UN	1,0	== manutenção e novas instalações
6.9	CAIXA EM ALVENARIA (80X80X60CM) DE 1 TIJOLO COMUM, LASTRO DE BRITA E TAMPA DE CONCRETO	UN	2,0	== manutenção e novas instalações
6.10	TUBO PVC, SERIE NORMAL, ESGOTO PREDIAL, DN 50 MM, FORNECIDO E INSTALADO EM RAMAL DE DESCARGA OU RAMAL DE ESGOTO SANITÁRIO.	M	24,0	== manutenção e novas instalações
6.11	TUBO PVC, SERIE NORMAL, ESGOTO PREDIAL, DN 50 MM, FORNECIDO E INSTALADO EM PRUMADA DE ESGOTO SANITÁRIO OU VENTILAÇÃO. AF_08/2022	M	10,0	== manutenção e novas instalações
7	LOUÇAS, ACESSÓRIOS, METAIS E PEDRAS EM GERAL			
7.1	KIT DE ACESSORIOS PARA BANHEIRO EM METAL CROMADO, 5 PECAS, INCLUSO FIXAÇÃO. AF_01/2020	UN	5,0	== conforme projeto
7.2	SIFÃO DO TIPO FLEXÍVEL EM PVC 1 X 1.1/2 - FORNECIMENTO E INSTALAÇÃO. AF_01/2020	UN	7,0	== conforme projeto
7.3	ENGATE FLEXÍVEL EM PLÁSTICO BRANCO, 1/2 X 40CM - FORNECIMENTO E INSTALAÇÃO. AF_01/2020	UN	7,0	== conforme projeto

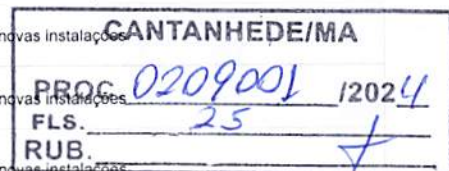



7.4	ASSENTO SANITÁRIO CONVENCIONAL - FORNECIMENTO E INSTALACAO. AF_01/2020	UN	4,0 == 04 unidades conforme projeto
7.5	VASO SANITÁRIO SIFONADO COM CAIXA ACOPLADA LOUÇA BRANCA, INCLUSO ENGATE FLEXÍVEL EM PLÁSTICO BRANCO, 1/2 X 40CM - FORNECIMENTO E INSTALAÇÃO. AF_01/2020	UN	4,0 == 04 unidades nos banheiros - conforme o projeto
7.6	VASO SANITARIO SIFONADO CONVENCIONAL PARA PCD SEM FURO FRONTAL COM LOUÇA BRANCA SEM ASSENTO, INCLUSO CONJUNTO DE LIGAÇÃO PARA BACIA SANITÁRIA AJUSTÁVEL - FORNECIMENTO E INSTALAÇÃO. AF_01/2020	UN	1,0 == 01 unidade no banheiro pcd - conforme o projeto
7.7	LAVATÓRIO LOUÇA BRANCA SUSPENSO, 29,5 X 39CM OU EQUIVALENTE, PADRÃO POPULAR - FORNECIMENTO E INSTALAÇÃO. AF_01/2020	UN	5,0 == 05 unidades nos banheiros - conforme o projeto
7.8	TORNEIRA CROMADA DE MESA PARA LAVATORIO, TIPO MONOCOMANDO. AF_01/2020	UN	5,0 == 5 unidades - conforme projeto
7.9	TORNEIRA DE PRESSÃO CROMADA LONGA P/PIA	UN	2,0 == conforme projeto
7.10	CUBA DE EMBUTIR DE AÇO INOXIDÁVEL MÉDIA, INCLUSO VÁLVULA TIPO AMERICANA E SIFÃO TIPO GARRAFA EM METAL CROMADO - FORNECIMENTO E INSTALAÇÃO. AF_01/2020	UN	2,0 == conforme projeto
7.11	BANCADA EM GRANITO CINZA ANDORINHA, E=2CM	M²	3,99 == 4,15 x 0,60 pia + 3,00 x 0,50 balcão - conforme projeto
7.12	TANQUE DE LOUÇA BRANCA SUSPENSO, 18L OU EQUIVALENTE, INCLUSO SIFÃO TIPO GARRAFA EM PVC, VÁLVULA PLÁSTICA E TORNEIRA DE PLÁSTICO - FORNECIMENTO E INSTALAÇÃO. AF_01/2020	UN	1,0 == conforme projeto
7.13	SOLEIRA EM GRANITO, LARGURA 15 CM, ESPESSURA 2,0 CM. AF_09/2020	M	26,1 == nas portas - conforme projeto
7.14	PEITORIL LINEAR EM GRANITO OU MÁRMORE, L = 15CM, COMPRIMENTO DE ATÉ 2M, ASSENTADO COM ARGAMASSA 1:6 COM ADITIVO. AF_11/2020	M	31,0 == nas janelas - 1,50 x 19,00 + 0,50 x 5,00
PORTAL DE ACESSO			
8.1 FUNDAÇÃO			
8.1.1	ESCAVAÇÃO MANUAL DE VALA PARA VIGA BALDRAME (INCLUINDO ESCAVAÇÃO PARA COLOCAÇÃO DE FÓRMAS). AF_06/2017	M³	0,68 == conforme projeto
8.1.2	ARMAÇÃO DE BLOCO, VIGA BALDRAME OU SAPATA UTILIZANDO AÇO CA-50 DE 8 MM - MONTAGEM. AF_06/2017	KG	10,25 == 10,25 kg - conforme o projeto
8.1.3	CONCRETAGEM DE BLOCOS DE COROAMENTO E VIGAS BALDRAMES, FCK 30 MPA, COM USO DE BOMBA LANÇAMENTO, ADENSAMENTO E ACABAMENTO. AF_06/2017	M³	0,52 == 0,52 m³ - conforme o projeto
8.1.4	REATERRO MANUAL APILOADO COM SOQUETE. AF_10/2017	M³	0,31 == conforme projeto
8.1.5	IMPERMEABILIZAÇÃO DE SUPERFÍCIE COM EMULSÃO ASFÁLTICA, 2 DEMÃOS. AF_09/2023	M²	6,8 == conforme projeto
8.2 SUPERESTRUTURA			
8.2.1	ARMAÇÃO DE PILAR OU VIGA DE UMA ESTRUTURA CONVENCIONAL DE CONCRETO ARMADO EM UMA EDIFICAÇÃO TÉRREA OU SOBRADO UTILIZANDO AÇO CA-50 DE 10,0 MM - MONTAGEM. AF_12/2015	KG	84,4 == conforme projeto
8.2.2	MONTAGEM E DESMONTAGEM DE FÓRMA DE PILARES RETANGULARES E ESTRUTURAS SIMILARES, PÉ-DIREITO SIMPLES, EM CHAPA DE MADEIRA COMPENSADA RESINADA, 4 UTILIZAÇÕES. AF_09/2020	M²	3,5 == 3,50 m² - conforme o projeto
8.2.3	CONCRETAGEM DE PILARES, FCK = 25 MPA, COM USO DE BALDES - LANÇAMENTO, ADENSAMENTO E ACABAMENTO. AF_02/2022	M³	1,27 == 0,57 m³ - conforme o projeto
8.3 ALVENARIA			
8.3.1	ALVENARIA DE VEDAÇÃO DE BLOCOS CERÂMICOS FURADOS NA HORIZONTAL DE 14X9X19 CM (ESPESSURA 14 CM, BLOCO DEITADO) E ARGAMASSA DE ASSENTAMENTO COM PREPARO MANUAL. AF_12/2021	M³	43,8 == conforme projeto
8.4 REVESTIMENTOS			
8.4.1	CHAPISCO APLICADO EM ALVENARIA (COM PRESENÇA DE VÃOS) E ESTRUTURAS DE CONCRETO DE FACHADA, COM COLHER DE PEDREIRO, ARGAMASSA TRAÇO 1:3 COM PREPARO MANUAL. AF_06/2014	M²	87,6 == conforme projeto
8.4.2	EMBOÇO OU MASSA ÚNICA EM ARGAMASSA TRAÇO 1:2:8, PREPARO MANUAL, APLICADA MANUALMENTE EM PANOS DE FACHADA COM PRESENÇA DE VÃOS, ESPESSURA DE 25 MM. AF_08/2022	M²	87,6 == conforme projeto
8.4.3	REVESTIMENTO CERÂMICO PARA PAREDE, 10 X 10 CM, ATLAS, LINHA ONIX, REF. OM 5233, COR GLACIAL OU SIMILAR, APLICADO COM ARGAMASSA INDUSTRIALIZADA AC-II, REJUNTADO, EXCLUSIVE REGULARIZAÇÃO DE BASE OU EMBOÇO - REV 01	M²	9,6 == conforme projeto
9 CONSTRUÇÃO DO MURO			
9.1	MURO EM ALVENARIA BLOCO CERÂMICO, E= 0,09M, C/ ALV DE PEDRA 0,35 X 0,60M, PILARES (9X20CM) A CADA 3,0M, CINTAS INFERIOR E SUPERIOR (9X15CM) EM CONCRETO ARMADO FCK=15,0 MPA, C/ CHAPISCO, REBOCO E PINTURA HIDRACOR OU SIMILAR.	M²	290,0 == conforme projeto - laterais e fundo
10 PINTURAS E ACABAMENTOS EM GERAL			
10.1	EMASSAMENTO COM MASSA LÁTEX, APLICAÇÃO EM PAREDE, DUAS DEMÃOS, LIXAMENTO MANUAL. AF_04/2023	M²	1.268,07 == conforme projeto
10.2	APLICAÇÃO MANUAL DE FUNDO SELADOR ACRÍLICO EM PANOS COM PRESENÇA DE VÃOS DE EDIFÍCIOS DE MÚLTIPLOS PAVIMENTOS. AF_06/2014	M²	1.268,07 == conforme projeto

Item	Descrição	Unidade	Quantidade	Valor	Observações
10.3	APLICAÇÃO MANUAL DE PINTURA COM TINTA LÁTEX ACRÍLICA EM PAREDES, DUAS DEMÃOS. AF_06/2014	M²	1.268,07	==	conforme projeto
10.4	PINTURA TINTA DE ACABAMENTO (PIGMENTADA) ESMALTE SINTÉTICO ACETINADO EM MADEIRA, 2 DEMÃOS. AF_01/2021	M²	72,54	==	$(0,90 \times 2,10 \times 3,06 + 0,80 \times 2,10 \times 15,00 + 0,60 \times 1,80 \times 6,00) \times 2,00$
10.5	PINTURA DE PISO COM TINTA ACRÍLICA, APLICAÇÃO MANUAL, 2 DEMÃOS, INCLUSO FUNDO PREPARADOR. AF_05/2021	M²	315,55	==	$195,00 \times 0,20 + 195,00 \times 0,60 + 159,55$ (piso do estacionamento)
10.6	PINTURA COM TINTA ALQUÍDICA DE ACABAMENTO (ESMALTE SINTÉTICO ACETINADO) PULVERIZADA SOBRE PERFIL METÁLICO EXECUTADO EM FÁBRICA (POR DEMÃO). AF_01/2020_PE	M²	107,88	==	$88,30 + 16,38 + 3,20$ - conforme projeto
10.7	PINTURA LÁTEX ACRÍLICA PREMIUM, APLICAÇÃO MANUAL EM TETO, DUAS DEMÃOS. AF_04/2023	M²	7,49	==	pintura na laje externa
11	SERVIÇOS DIVERSOS				
11.1	PRATELEIRA EM COMPENSADO REVESTIDA COM FÓRMICA	M²	9,6	==	$4,80 \times 2,00$
11.2	QUADRO ESCOLAR EM FÓRMICA BRANCA COM MOLDURA	M²	3,6	==	$3,00 \times 1,20$ - sala de informática
11.3	EXTINTOR DE PQS 4KG - FORNECIMENTO E INSTALACAO	UN	2,0	==	conforme projeto
11.4	BICICLETÁRIO EM TUBO DE AÇO GALVANIZADO DIAM=50MM, EXCETO PINTURA DE ACABAMENTO	M	5,0	==	conforme projeto
11.5	LETRA DE AÇO INOX NO22 ALT=20CM FORNECIMENTO E COLOCACAO	UN	34,0	==	34 unidades
11.6	PORTA MDF+LAMINADO M-975	M²	3,76	==	$4,80 \times 0,90$ - Portas de mdf abaixo da pia da cozinha
12	LIMPEZA FINAL				
12.1	LIMPEZA FINAL DA OBRA	M²	445,42	==	$445,42 \text{ m}^2$ - Limpeza geral de toda a área construída

CANTANHEDE/MA

0209001 13024

PROG. _____

FLS. 22

RUB. _____

Márcio Araújo Costa
 ENG. CIVIL
 CREA-MA: 11320 D-MA
 CPF: 029.571.973-75

OBRA: REFORMA DO CENTRO COMUNITÁRIO MULTIPLOUSO

ORÇAMENTO SINTÉTICO									
Item	Código	Banco	Descrição	Und	Quant.	Valor Unit	Valor Unit com BDI	Total	Peso (%)
1			ADMINISTRAÇÃO DA OBRA					36.840,00	4,93 %
1.1	COMP 01	Próprio	ADMINISTRAÇÃO LOCAL DA OBRA	MÊS	6	4.912,00	6.140,00	36.840,00	4,93 %
2			SERVIÇOS PRELIMINARES					2.154,28	0,29 %
2.1	103689	SINAPI	FORNECIMENTO E INSTALAÇÃO DE PLACA DE OBRA COM CHAPA GALVANIZADA E ESTRUTURA DE MADEIRA. AF_03/2022_PS	M²	3	316,48	395,60	1.186,80	0,16 %
2.2	98524	SINAPI	LIMPEZA MANUAL DE VEGETAÇÃO EM TERRENO COM ENXADA.AF_05/2018	M²	154,55	5,01	6,26	967,48	0,13 %
3			MOBILIZAÇÃO E DESMOBILIZAÇÃO					551,90	0,07 %
3.1	CPU - 002	Próprio	MOBILIZAÇÃO E DESMOBILIZAÇÃO	UND	1	441,52	551,90	551,90	0,07 %
4			REFORMA DO PRÉDIO EXISTENTE					410.419,31	54,91 %
4.1			DEMOLIÇÕES E REMOÇÕES					31.553,84	4,22 %
4.1.1			DEMOLIÇÕES					27.138,51	3,63 %
4.1.1.1	97622	SINAPI	DEMOLIÇÃO DE ALVENARIA DE BLOCO FURADO, DE FORMA MANUAL, SEM REAPROVEITAMENTO. AF_09/2023	M³	5,01	61,97	77,46	388,07	0,05 %
4.1.1.2	97633	SINAPI	DEMOLIÇÃO DE REVESTIMENTO CERÂMICO, DE FORMA MANUAL, SEM REAPROVEITAMENTO. AF_09/2023 - PAREDE	M²	43,95	24,88	31,10	1.366,80	0,18 %
4.1.1.3	97631	SINAPI	DEMOLIÇÃO DE ARGAMASSAS, DE FORMA MANUAL, SEM REAPROVEITAMENTO. AF_09/2023	M²	637,5	12,45	15,56	9.919,50	1,30 %
4.1.1.4	97633	SINAPI	DEMOLIÇÃO DE REVESTIMENTO CERÂMICO, DE FORMA MANUAL, SEM REAPROVEITAMENTO. AF_09/2023- PISO	M²	394,07	24,88	31,10	12.255,57	1,64 %
4.1.1.5	104789	SINAPI	DEMOLIÇÃO DE PISO DE CONCRETO SIMPLES, DE FORMA MANUAL, SEM REAPROVEITAMENTO. AF_09/2023	M³	11,7	218,09	272,61	3.189,53	0,43 %
4.1.1.6	8038	ORSE	DEMOLIÇÃO DE ALVENARIA DE ELEMENTOS VAZADOS (COBOGÓ), SEM REAPROVEITAMENTO	M³	0,4	38,00	47,50	19,00	0,00 %
4.1.2			REMOÇÕES					4.415,33	0,59 %

PROC. 0209001/2024
 CANTANHEDE/MA
 FLS. 28
 RFB. 4

46

4.1.2.1	97644	SINAPI	REMOÇÃO DE PORTAS, DE FORMA MANUAL, SEM REAPROVEITAMENTO. AF_12/2017	M²	10	10,40	13,00	130,00	0,02 %
4.1.2.2	97665	SINAPI	REMOÇÃO DE LUMINÁRIAS, DE FORMA MANUAL, SEM REAPROVEITAMENTO. AF_12/2017	UN	12	1,98	2,47	29,64	0,00 %
4.1.2.3	97660	SINAPI	REMOÇÃO DE INTERRUPTORES/TOMADAS ELÉTRICAS, DE FORMA MANUAL, SEM REAPROVEITAMENTO. AF_12/2017	UN	18	0,73	0,91	16,38	0,00 %
4.1.2.4	97661	SINAPI	REMOÇÃO DE CABOS ELÉTRICOS, DE FORMA MANUAL, SEM REAPROVEITAMENTO. AF_12/2017	M	1315,4	0,78	0,97	1.275,93	0,17 %
4.1.2.5	C3040	SEINFR A	RETIRADA DE GRADE DE FERRO	M²	38,7	9,42	11,77	455,49	0,06 %
4.1.2.6	022222	SBC	RETIRADA APARELHOS SANITARIOS E METAIS	UN	5	48,14	60,17	300,85	0,04 %
4.1.2.7	102191	SINAPI	REMOÇÃO DE VIDRO LISO COMUM DE ESQUADRIA COM BAGUETE DE ALUMÍNIO OU PVC. AF_01/2021	M²	33	22,90	28,62	944,46	0,13 %
4.1.2.8	150685	SBC	RECOLOCACAO DE VIDROS EM CAIXILHOS DE ALUMINIO	M²	33	30,61	38,26	1.262,58	0,17 %
4.2			COBERTURA					87.465,97	11,70 %
4.2.1	9212	ORSE	REVISÃO EM COBERTURA COM TELHA CERAMICA TIPO COLONIAL, COR CLARA, 1ª. TABAIANINHA OU SIMILAR, COM REPOSIÇÃO DE 50% DO MATERIAL - REV 01	M²	487,14	117,32	146,65	71.439,08	9,56 %
4.2.2	102234	SINAPI	PINTURA IMUNIZANTE PARA MADEIRA, 2 DEMÃOS. AF_01/2021	M²	487,14	21,66	27,07	13.186,87	1,76 %
4.2.3	94224	SINAPI	EMBOÇAMENTO COM ARGAMASSA TRAÇO 1:2:9 (CIMENTO, CAL E AREIA). AF_07/2019	M	81,61	27,84	34,80	2.840,02	0,38 %
4.3			ALVENARIA					12.297,93	1,65 %
4.3.1	103332	SINAPI	ALVENARIA DE VEDAÇÃO DE BLOCOS CERÂMICOS FURADOS NA HORIZONTAL DE 9X14X19 CM (ESPESSURA 9 CM) E ARGAMASSA DE ASSENTAMENTO COM PREPARO EM BETONEIRA. AF_12/2021	M²	37,37	126,71	158,38	5.918,69	0,79 %
4.3.2	101158	SINAPI	ALVENARIA DE VEDAÇÃO DE BLOCOS DE GESSO DE 10X50X66CM (ESPESSURA 10CM). AF_05/2020	M²	54,44	93,75	117,18	6.379,27	0,85 %
4.4			REVESTIMENTO GERAL					67.729,40	9,06 %
4.4.1	87878	SINAPI	CHAPISCO APLICADO EM ALVENARIAS E ESTRUTURAS DE CONCRETO INTERNAS, COM COLHER DE PEDREIRO. ARGAMASSA TRAÇO 1:3 COM PREPARO MANUAL. AF_06/2014	M²	712,24	5,21	6,51	4.636,68	0,62 %
4.4.2	87275	SINAPI	REVESTIMENTO CERÂMICO PARA PAREDES INTERNAS COM PLACAS TIPO ESMALTADA EXTRA DE DIMENSÕES 33X45 CM APLICADAS A MEIA ALTURA DAS PAREDES. AF_02/2023_PE	M²	144,35	86,74	108,42	15.650,42	2,09 %

PROC. 0209001/2024
 FL. 869
 RUBR.
 CANTARHEDE/MA
 38
 4

46

4.4.3	98562	SINAPI	IMPERMEABILIZAÇÃO DE SUPERFÍCIE COM ARGAMASSA DE CIMENTO E AREIA, COM ADITIVO IMPERMEABILIZANTE, E = 1,5CM. AF_09/2023	M²	712,24	53,29	66,61	47.442,30	6,35 %
4.5			PISO					89.757,05	12,01 %
4.5.1	94438	SINAPI	(COMPOSIÇÃO REPRESENTATIVA) DO SERVIÇO DE CONTRAPISO EM ARGAMASSA TRAÇO 1:4 (CIM E AREIA), EM BETONEIRA 400 L, ESPESSURA 3 CM ÁREAS SECAS E 3 CM ÁREAS MOLHADAS, PARA EDIFICAÇÃO HABITACIONAL UNIFAMILIAR (CASA) E EDIFICAÇÃO PÚBLICA PADRÃO. AF_11/2014	M²	394,07	45,24	56,55	22.284,65	2,98 %
4.5.2	87251	SINAPI	REVESTIMENTO CERÂMICO PARA PISO COM PLACAS TIPO ESMALTADA EXTRA DE DIMENSÕES 45X45 CM APLICADA EM AMBIENTES DE ÁREA MAIOR QUE 10 M2. AF_06/2014	M²	394,07	63,46	79,32	31.257,63	4,18 %
4.5.3	94994	SINAPI	EXECUÇÃO DE PASSEIO (CALÇADA) OU PISO DE CONCRETO COM CONCRETO MOLDADO IN LOCO, FEITO EM OBRA, ACABAMENTO CONVENCIONAL, ESPESSURA 8 CM, ARMADO. AF_08/2022	M²	117,19	93,55	116,93	13.703,02	1,83 %
4.5.4	94319	SINAPI	ATERRO MANUAL DE VALAS COM SOLO ARGILO-ARENOSO. AF_08/2023	M³	30,91	79,44	99,30	3.069,36	0,41 %
4.5.5	101747	SINAPI	PISO EM CONCRETO 20 MPA PREPARO MECÂNICO, ESPESSURA 7CM. AF_09/2020	M²	154,55	100,64	125,80	19.442,39	2,60 %
4.6			ESQUADRIAS					92.502,59	12,38 %
4.6.1			PORTAS					57.418,03	7,68 %
4.6.1.1	C3659	SEINFRA	PORTÃO DE METALON E BARRA CHATA DE FERRO C/FECHADURA E DOBRADIÇA, INCLUS. PINTURA ESMALTE SINTÉTICO	M²	16,38	491,19	613,98	10.056,99	1,35 %
4.6.1.2	3540	ORSE	PORTA EM MADEIRA DE LEI, ALMOFADADA, 0.80 X 2.10 M, INCLUSIVE BATENTES E FERRAGENS	UN	15	1.560,53	1.950,66	29.259,90	3,91 %
4.6.1.3	3541	ORSE	PORTA EM MADEIRA DE LEI, ALMOFADADA, 0.90 X 2.10 M, INCLUSIVE BATENTES E FERRAGENS	UN	3	1.813,81	2.267,26	6.801,78	0,91 %
4.6.1.4	9692	ORSE	PORTA EM MADEIRA (0,60 X 1,60 A 1,80M), P/PINTURA, INCLUSIVE FERRAGENS (LIVRE/OCUPADO), EXCLUSIVE BATENTE, PARA USO EM DIVISÓRIAS GRANITO OU MARMORE	UN	5	1.195,97	1.494,96	7.474,80	10,00 %
4.6.1.5	13096	ORSE	PORTA EM VIDRO TEMPERADO 10MM, INCOLOR, INCLUSIVE FERRAGENS DE FIXAÇÃO E INSTALAÇÃO, EXCLUSIVE PUXADOR - REV 01_10/2021	M²	4,4	695,38	869,22	3.824,56	5,51 %
4.6.2			JANELAS					35.084,56	4,69 %

PROC. 0209001
 FLS. 30
 RUB. 1202
 CANTANHEDEIMA
 1/2024

[Handwritten signature]

4.6.2.1	94570	SINAPI	JANELA DE ALUMÍNIO DE CORTEL COM 2 FOLHAS PARA VIDROS, COM VIDROS, BATENTE, ACABAMENTO COM ACETATO OU BRILHANTE E FERRAGENS. EXCLUSIVE ALIZAR E CONTRAMARCO. FORNECIMENTO E INSTALAÇÃO. AF_12/2019	M²	4,5	392,56	490,70	2.208,15	0,30 %
4.6.2.2	C1426	SEINFR A	GRADE DE FERRO DE PROTEÇÃO	M²	88,3	253,25	316,56	27.952,24	3,74 %
4.6.2.3	112210	SBC	JANELA ALUMINIO NATURAL BASCULANTE COM VIDRO	M²	1,25	258,53	323,16	403,95	0,05 %
4.6.2.4	74136/001	SINAPI	PORTA DE ACO DE ENROLAR TIPO GRADE, CHAPA 16	M²	3,2	1.130,06	1.412,57	4.520,22	0,60 %
4.7			FORRO					29.112,53	3,90 %
4.7.1	96486	SINAPI	FORRO EM RÉGUAS DE PVC, LISO, PARA AMBIENTES COMERCIAIS, INCLUSIVE ESTRUTURA BIDIRECIONAL DE FIXAÇÃO. AF_08/2023_PS	M²	288,3	80,79	100,98	29.112,53	3,90 %
5			INSTALAÇÕES ELÉTRICAS GERAIS DO PRÉDIO					32.388,57	4,33 %
5.1			ILUMINAÇÃO E TOMADAS					7.756,38	1,04 %
5.1.1	92001	SINAPI	TOMADA BAIXA DE EMBUTIR (1 MÓDULO), 2P+T 20 A, INCLUINDO SUPORTE E PLACA - FORNECIMENTO E INSTALAÇÃO. AF_12/2015	UN	15	37,33	46,66	699,90	0,09 %
5.1.2	91996	SINAPI	TOMADA MÉDIA DE EMBUTIR (1 MÓDULO), 2P+T 10 A, INCLUINDO SUPORTE E PLACA - FORNECIMENTO E INSTALAÇÃO. AF_12/2015	UN	18	38,94	48,67	876,06	0,12 %
5.1.3	91959	SINAPI	INTERRUPTOR SIMPLES (2 MÓDULOS), 10A/250V, INCLUINDO SUPORTE E PLACA - FORNECIMENTO E INSTALAÇÃO. AF_12/2015	UN	4	50,57	63,21	252,84	0,03 %
5.1.4	101946	SINAPI	QUADRO DE MEDIÇÃO GERAL DE ENERGIA PARA 1 MEDIDOR DE SOBREPOR - FORNECIMENTO E INSTALAÇÃO. AF_10/2020	UN	1	195,89	244,86	244,86	0,03 %
5.1.5	97610	SINAPI	LÂMPADA COMPACTA DE LED 10 W, BASE E27 - FORNECIMENTO E INSTALAÇÃO. AF_02/2020	UN	7	14,43	18,03	126,21	0,02 %
5.1.6	97607	SINAPI	LUMINÁRIA ARANDELA TIPO TARTARUGA, DE SOBREPOR, COM 1 LÂMPADA LED DE 6 W, SEM REATOR - FORNECIMENTO E INSTALAÇÃO. AF_02/2020	UN	4	111,59	139,48	557,92	0,07 %
5.1.7	91953	SINAPI	INTERRUPTOR SIMPLES (1 MÓDULO), 10A/250V, INCLUINDO SUPORTE E PLACA - FORNECIMENTO E INSTALAÇÃO. AF_03/2023	UN	14	33,11	41,38	579,32	0,08 %
5.1.8	93653	SINAPI	DISJUNTOR MONOPOLAR TIPO DIN, CORRENTE NOMINAL DE 10A - FORNECIMENTO E INSTALAÇÃO. AF_10/2020	UN	4	10,61	13,26	53,04	0,01 %



[Handwritten mark]

5.1.9	93654	SINAPI	DISJUNTOR MONOPOLAR TIPO DIN, CORRENTE NOMINAL DE 16A - FORNECIMENTO E INSTALAÇÃO. AF_10/2020	UN	2	11,29	14,11	28,22	0,00 %
5.1.10	93655	SINAPI	DISJUNTOR MONOPOLAR TIPO DIN, CORRENTE NOMINAL DE 20A - FORNECIMENTO E INSTALAÇÃO. AF_10/2020	UN	8	12,65	15,81	126,48	0,02 %
5.1.11	93667	SINAPI	DISJUNTOR TRIPOLAR TIPO DIN, CORRENTE NOMINAL DE 10A - FORNECIMENTO E INSTALAÇÃO. AF_10/2020	UN	1	62,52	78,15	78,15	0,01 %
5.1.12	93668	SINAPI	DISJUNTOR TRIPOLAR TIPO DIN, CORRENTE NOMINAL DE 16A - FORNECIMENTO E INSTALAÇÃO. AF_10/2020	UN	2	64,58	80,72	161,44	0,02 %
5.1.13	060287	SBC	LUMINARIA DE SOBREPOR PLAFON 10X120CM 30W 1 LED BRANCO	UN	11	176,81	221,01	2.431,11	0,33 %
5.1.14	060619	SBC	LUMINARIA LED DL252 SOBREPOR REDONDA 24W 3000K PHILIPS	UN	4	105,68	132,10	528,40	0,07 %
5.1.15	064564	SBC	DISPOSITIVO PROTETOR DE SURTO 220V OU 127V, 40 KA, TRIFASICO	UN	1	303,67	379,58	379,58	0,05 %
5.1.16	101883	SINAPI	QUADRO DE DISTRIBUIÇÃO DE ENERGIA EM CHAPA DE AÇO GALVANIZADO, DE EMBUTIR, COM BARRAMENTO TRIFÁSICO, PARA 18 DISJUNTORES DIN 100A - FORNECIMENTO E INSTALAÇÃO. AF_10/2020	UN	1	506,28	632,85	632,85	0,08 %
5.2			CABEAMENTO					24.632,19	3,30 %
5.2.1	91926	SINAPI	CABO DE COBRE FLEXÍVEL ISOLADO, 2,5 MM², ANTI-CHAMA 450/750 V, PARA CIRCUITOS TERMINAIS - FORNECIMENTO E INSTALAÇÃO. AF_12/2015	M	1624,9	4,17	5,21	8.465,72	1,13 %
5.2.2	91928	SINAPI	CABO DE COBRE FLEXÍVEL ISOLADO, 4 MM², ANTI-CHAMA 450/750 V, PARA CIRCUITOS TERMINAIS - FORNECIMENTO E INSTALAÇÃO. AF_12/2015	M	815,8	6,42	8,02	6.542,71	0,88 %
5.2.3	91930	SINAPI	CABO DE COBRE FLEXÍVEL ISOLADO, 6 MM², ANTI-CHAMA 450/750 V, PARA CIRCUITOS TERMINAIS - FORNECIMENTO E INSTALAÇÃO. AF_12/2015	M	171,5	8,95	11,18	1.917,57	0,26 %
5.2.4	101560	SINAPI	CABO DE COBRE FLEXÍVEL ISOLADO, 10 MM², 0,6/1,0 KV, PARA REDE AÉREA DE DISTRIBUIÇÃO DE ENERGIA ELÉTRICA DE BAIXA TENSÃO - FORNECIMENTO E INSTALAÇÃO. AF_07/2020	M	50,67	9,36	11,70	592,83	0,08 %
5.2.5	91873	SINAPI	ELETRODUTO RÍGIDO ROSCÁVEL, PVC, DN 40 MM (1 1/4"), PARA CIRCUITOS TERMINAIS, INSTALADO EM PAREDE - FORNECIMENTO E INSTALAÇÃO. AF_03/2023	M	11	22,80	28,50	313,50	0,04 %

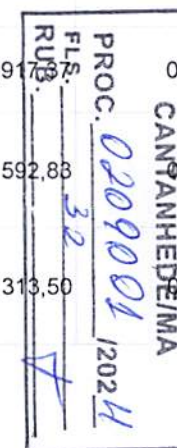

46

5.2.6	104476	SINAPI	COMPOSIÇÃO PARAMÉTRICA L PONTO ELÉTRICO DE TOMADA DE USO ESPECÍFICO 2P+T (20A/250V) EM EDIFÍCIO RESIDENCIAL COM ELETRODUTO EMBUTIDO EM RASGOS NAS PAREDES, INCLUSO TOMADA, ELETRODUTO, CABO, RASGO, QUEBRA E CHUMBAMENTO (EXCETO CHUVEIRO). AF_11/2022- AR CONDICIONADOS	UN	16	193,85	242,31	3.876,96	0,52 %
5.2.7	91854	SINAPI	ELETRODUTO FLEXÍVEL CORRUGADO, PVC, DN 25 MM (3/4"), PARA CIRCUITOS TERMINAIS, INSTALADO EM PAREDE - FORNECIMENTO E INSTALAÇÃO. AF_03/2023	M	175,2	10,11	12,63	2.212,77	0,30 %
5.2.8	91857	SINAPI	ELETRODUTO FLEXÍVEL CORRUGADO REFORÇADO, PVC, DN 32 MM (1"), PARA CIRCUITOS TERMINAIS, INSTALADO EM PAREDE - FORNECIMENTO E INSTALAÇÃO. AF_03/2023	M	35,2	16,15	20,18	710,33	0,10 %
6			INSTALAÇÕES HIDROSSANITÁRIAS GERAIS DO PRÉDIO					17.080,44	2,29 %
6.1	89713	SINAPI	TUBO PVC, SERIE NORMAL, ESGOTO PREDIAL, DN 75 MM, FORNECIDO E INSTALADO EM RAMAL DE DESCARGA OU RAMAL DE ESGOTO SANITÁRIO. AF_12/2014	M	100,34	33,24	41,55	4.169,12	0,56 %
6.2	89495	SINAPI	RALO SIFONADO, PVC, DN 100 X 40 MM, JUNTA SOLDÁVEL, FORNECIDO E INSTALADO EM RAMAIS DE ENCAMINHAMENTO DE ÁGUA PLUVIAL. AF_12/2014	UN	3	19,54	24,42	73,26	0,01 %
6.3	C2832	SEINFR A	FOSSA SÉPTICA E SUMIDOURO EM ALVENARIA	UN	1	4.775,68	5.969,60	5.969,60	0,80 %
6.4	91785	SINAPI	(COMPOSIÇÃO REPRESENTATIVA) DO SERVIÇO DE INSTALAÇÃO DE TUBOS DE PVC, SOLDÁVEL, ÁGUA FRIA, DN 25 MM (INSTALADO EM RAMAL, SUB-RAMAL, RAMAL DE DISTRIBUIÇÃO OU PRUMADA), INCLUSIVE CONEXÕES, CORTES E FIXAÇÕES, PARA PRÉDIOS. AF_10/2015	M	30,45	46,17	57,71	1.757,26	0,24 %
6.5	94497	SINAPI	REGISTRO DE GAVETA BRUTO, LATÃO, ROSCÁVEL, 1 1/2" - FORNECIMENTO E INSTALAÇÃO. AF_08/2021	UN	2	89,59	111,98	223,96	0,03 %
6.6	89711	SINAPI	TUBO PVC, SERIE NORMAL, ESGOTO PREDIAL, DN 40 MM, FORNECIDO E INSTALADO EM RAMAL DE DESCARGA OU RAMAL DE ESGOTO SANITÁRIO. AF_08/2022	M	14,24	21,44	26,80	381,63	0,05 %
6.7	89714	SINAPI	TUBO PVC, SERIE NORMAL, ESGOTO PREDIAL, DN 100 MM, FORNECIDO E INSTALADO EM RAMAL DE DESCARGA OU RAMAL DE ESGOTO SANITÁRIO. AF_08/2022	M	15,14	37,28	46,60	705,52	0,09 %
6.8	98104	SINAPI	CAIXA DE GORDURA SIMPLES (CAPACIDADE: 36L), RETANGULAR, EM ALVENARIA COM TIJOLOS CERÂMICOS MACIÇOS, DIMENSÕES INTERNAS = 0,2X0,4 M, ALTURA INTERNA = 0,8 M. AF_12/2020	UN	1	397,39	496,73	496,73	0,07 %

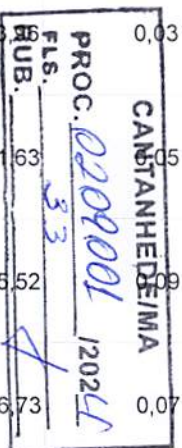

6.9	C0633	SEINFR A	CAIXA EM ALVENARIA (80X80X60CM) DE 1 TIJOLO COMUM, LASTRO DE BRITA E TAMPA DE CONCRETO	UN	2	938,78	1.173,47	2.346,94	0,31 %
6.10	89712	SINAPI	TUBO PVC, SERIE NORMAL, ESGOTO PREDIAL, DN 50 MM, FORNECIDO E INSTALADO EM RAMAL DE DESCARGA OU RAMAL DE ESGOTO SANITÁRIO. AF_08/2022	M	24	26,75	33,43	802,32	0,11 %
6.11	89798	SINAPI	TUBO PVC, SERIE NORMAL, ESGOTO PREDIAL, DN 50 MM, FORNECIDO E INSTALADO EM PRUMADA DE ESGOTO SANITÁRIO OU VENTILAÇÃO. AF_08/2022	M	10	12,33	15,41	154,10	0,02 %
7			LOUÇAS, ACESSÓRIOS, METAIS E PEDRAS EM GERAL					25.809,96	3,45 %
7.1	95546	SINAPI	KIT DE ACESSORIOS PARA BANHEIRO EM METAL CROMADO, 5 PECAS, INCLUSO FIXAÇÃO. AF_01/2020	UN	5	242,06	302,57	1.512,85	0,20 %
7.2	86883	SINAPI	SIFÃO DO TIPO FLEXÍVEL EM PVC 1 X 1.1/2 - FORNECIMENTO E INSTALAÇÃO. AF_01/2020	UN	7	12,14	15,17	106,19	0,01 %
7.3	86885	SINAPI	ENGATE FLEXÍVEL EM PLÁSTICO BRANCO, 1/2 X 40CM - FORNECIMENTO E INSTALAÇÃO. AF_01/2020	UN	7	12,40	15,50	108,50	0,01 %
7.4	100849	SINAPI	ASSENTO SANITÁRIO CONVENCIONAL - FORNECIMENTO E INSTALACAO. AF_01/2020	UN	4	39,23	49,03	196,12	0,03 %
7.5	86931	SINAPI	VASO SANITÁRIO SIFONADO COM CAIXA ACOPLADA LOUÇA BRANCA, INCLUSO ENGATE FLEXÍVEL EM PLÁSTICO BRANCO, 1/2 X 40CM - FORNECIMENTO E INSTALAÇÃO. AF_01/2020	UN	4	527,40	659,25	2.637,00	0,35 %
7.6	95472	SINAPI	VASO SANITARIO SIFONADO CONVENCIONAL PARA PCD SEM FURO FRONTAL COM LOUÇA BRANCA SEM ASSENTO, INCLUSO CONJUNTO DE LIGAÇÃO PARA BACIA SANITÁRIA AJUSTÁVEL - FORNECIMENTO E INSTALAÇÃO. AF_01/2020	UN	1	815,96	1.019,95	1.019,95	0,14 %
7.7	86904	SINAPI	LAVATÓRIO LOUÇA BRANCA SUSPENSO, 29,5 X 39CM OU EQUIVALENTE, PADRÃO POPULAR - FORNECIMENTO E INSTALAÇÃO. AF_01/2020	UN	5	155,27	194,08	970,40	0,13 %
7.8	100853	SINAPI	TORNEIRA CROMADA DE MESA PARA LAVATORIO, TIPO MONOCOMANDO. AF_01/2020	UN	5	493,59	616,98	3.084,90	0,41 %
7.9	C2504	SEINFR A	TORNEIRA DE PRESSÃO CROMADA LONGA P/PIA	UN	2	141,20	176,50	353,00	0,05 %
7.10	86936	SINAPI	CUBA DE EMBUTIR DE AÇO INOXIDAVEL MEDIA, INCLUSO VALVULA TIPO AMERICANA E SIFÃO TIPO GARRAFA EM METAL CROMADO - FORNECIMENTO E INSTALAÇÃO. AF_01/2020	UN	2	585,20	731,50	1.463,00	0,20 %

PROC. 02090001/2024
 FLS. 34
 RUB

CANTARHEDE/MA

7.11	10759	ORSE	BANCADA EM GRANITO CINZA A. DORINHA, E=2CM	M²	3,99	558,72	698,40	2.786,61	0,37 %
7.12	86924	SINAPI	TANQUE DE LOUÇA BRANCA SUSPENSO, 18L OU EQUIVALENTE, INCLUSO SIFÃO TIPO GARRAFA EM PVC, VÁLVULA PLÁSTICA E TORNEIRA DE PLÁSTICO - FORNECIMENTO E INSTALAÇÃO. AF_01/2020	UN	1	584,07	730,08	730,08	0,10 %
7.13	98689	SINAPI	SOLEIRA EM GRANITO, LARGURA 15 CM, ESPESSURA 2,0 CM. AF_09/2020	M	26,1	131,89	164,86	4.302,84	0,58 %
7.14	101965	SINAPI	PEITORIL LINEAR EM GRANITO OU MÁRMORE, L = 15CM, COMPRIMENTO DE ATÉ 2M, ASSENTADO COM ARGAMASSA 1:6 COM ADITIVO. AF_11/2020	M	31	168,74	210,92	6.538,52	0,87 %
8			PORTAL DE ACESSO					23.072,37	3,09 %
8.1			FUNDAÇÃO					1.155,11	0,15 %
8.1.1	96527	SINAPI	ESCAVAÇÃO MANUAL DE VALA PARA VIGA BALDRAME (INCLUINDO ESCAVAÇÃO PARA COLOCAÇÃO DE FÔRMAS). AF_06/2017	M³	0,68	111,97	139,96	95,17	0,01 %
8.1.2	96545	SINAPI	ARMAÇÃO DE BLOCO, VIGA BALDRAME OU SAPATA UTILIZANDO AÇO CA-50 DE 8 MM - MONTAGEM. AF_06/2017	KG	10,25	16,13	20,16	206,64	0,03 %
8.1.3	96557	SINAPI	CONCRETAGEM DE BLOCOS DE COROAMENTO E VIGAS BALDRAMES, FCK 30 MPA, COM USO DE BOMBA LANÇAMENTO, ADENSAMENTO E ACABAMENTO. AF_06/2017	M³	0,52	784,24	980,30	509,75	0,07 %
8.1.4	96995	SINAPI	REATERRO MANUAL APILOADO COM SOQUETE. AF_10/2017	M³	0,31	56,41	70,51	21,85	0,00 %
8.1.5	98557	SINAPI	IMPERMEABILIZAÇÃO DE SUPERFÍCIE COM EMULSÃO ASFÁLTICA, 2 DEMÃOS. AF_09/2023	M²	6,8	37,85	47,31	321,70	0,04 %
8.2			SUPERESTRUTURA					3.391,87	0,45 %
8.2.1	92778	SINAPI	ARMAÇÃO DE PILAR OU VIGA DE UMA ESTRUTURA CONVENCIONAL DE CONCRETO ARMADO EM UMA EDIFICAÇÃO TÉRREA OU SOBRADO UTILIZANDO AÇO CA-50 DE 10,0 MM - MONTAGEM. AF_12/2015	KG	84,4	12,87	16,08	1.357,15	0,18 %
8.2.2	92419	SINAPI	MONTAGEM E DESMONTAGEM DE FÔRMA DE PILARES RETANGULARES E ESTRUTURAS SIMILARES, PÉ-DIREITO SIMPLES, EM CHAPA DE MADEIRA COMPENSADA RESINADA, 4 UTILIZAÇÕES. AF_09/2020	M²	3,5	94,18	117,72	412,02	0,06 %
8.2.3	103669	SINAPI	CONCRETAGEM DE PILARES, FCK = 25 MPA, COM USO DE BALDES - LANÇAMENTO, ADENSAMENTO E ACABAMENTO. AF_02/2022	M³	1,27	1.022,18	1.277,72	1.622,70	0,22 %

RUB. 35
 FLS. 35
 PROC. 0209001/2024
 CANTANHEDE/MA
 3.391,87
 1.357,15
 412,02
 1.622,70

8.3		ALVENARIA				8.502,45	1,14 %		
8.3.1	103335	SINAPI	ALVENARIA DE VEDAÇÃO DE BLOCOS CERÂMICOS FURADOS NA HORIZONTAL DE 14X9X19 CM (ESPESSURA 14 CM, BLOCO DEITADO) E ARGAMASSA DE ASSENTAMENTO COM PREPARO MANUAL. AF_12/2021	M²	43,8	155,30	194,12	8.502,45	1,14 %
8.4		REVESTIMENTOS				10.022,94	1,34 %		
8.4.1	87904	SINAPI	CHAPISCO APLICADO EM ALVENARIA (COM PRESENÇA DE VÃOS) E ESTRUTURAS DE CONCRETO DE FACHADA, COM COLHER DE PEDREIRO. ARGAMASSA TRAÇO 1:3 COM PREPARO MANUAL. AF_06/2014	M²	87,6	9,02	11,27	987,25	0,13 %
8.4.2	87777	SINAPI	EMBOÇO OU MASSA ÚNICA EM ARGAMASSA TRAÇO 1:2:8, PREPARO MANUAL, APLICADA MANUALMENTE EM PANOS DE FACHADA COM PRESENÇA DE VÃOS, ESPESSURA DE 25 MM. AF_08/2022	M²	87,6	60,67	75,83	6.642,70	0,89 %
8.4.3	8948	ORSE	REVESTIMENTO CERÂMICO PARA PAREDE, 10 X 10 CM, ATLAS, LINHA ONIX, REF. OM 5233, COR GLACIAL OU SIMILAR, APLICADO COM ARGAMASSA INDUSTRIALIZADA AC-II, REJUNTADO, EXCLUSIVE REGULARIZAÇÃO DE BASE OU EMBOÇO - REV 01	M²	9,6	199,42	249,27	2.392,99	0,32 %
9		CONSTRUÇÃO DO MURO				108.619,50	14,53 %		
9.1	2375	ORSE	MURO EM ALVENARIA BLOCO CERÂMICO, E= 0,09M, C/ ALV DE PEDRA 0,35 X 0,60M, PILARES (9X20CM) A CADA 3,0M, CINTAS INFERIOR E SUPERIOR (9X15CM) EM CONCRETO ARMADO FCK=15,0 MPA, C/ CHAPISCO, REBOCO E PINTURA HIDRACOR OU SIMILAR.	M²	290	299,64	374,55	108.619,50	14,53 %
10		PINTURAS E ACABAMENTOS EM GERAL				72.551,55	9,71 %		
10.1	88497	SINAPI	EMASSAMENTO COM MASSA LÁTEX, APLICAÇÃO EM PAREDE, DUAS DEMÃOS, LIXAMENTO MANUAL. AF_04/2023	M²	1268,07	17,89	22,36	28.354,04	3,79 %
10.2	88411	SINAPI	APLICAÇÃO MANUAL DE FUNDO SELADOR ACRÍLICO EM PANOS COM PRESENÇA DE VÃOS DE EDIFÍCIOS DE MÚLTIPLOS PAVIMENTOS. AF_06/2014	M²	1268,07	4,83	6,03	7.646,46	1,04 %
10.3	88489	SINAPI	APLICAÇÃO MANUAL DE PINTURA COM TINTA LÁTEX ACRÍLICA EM PAREDES, DUAS DEMÃOS. AF_06/2014	M²	1268,07	15,16	18,95	24.029,92	3,22 %
10.4	102219	SINAPI	PINTURA TINTA DE ACABAMENTO (PIGMENTADA) ESMALTE SINTÉTICO ACETINADO EM MADEIRA, 2 DEMÃOS. AF_01/2021	M²	72,54	17,02	21,27	1.542,92	0,21 %

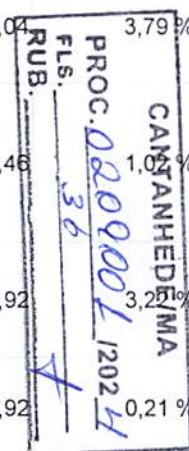

[Handwritten mark]

10.5	102491	SINAPI	PINTURA DE PISO COM TINTA ACRÍLICA, APLICAÇÃO MANUAL, 2 DEMÃOS, INCLUSO FUNDO PREPARADOR. AF_05/2021	M²	315,55	24,00	30,00	9.466,50	1,27 %
10.6	100739	SINAPI	PINTURA COM TINTA ALQUÍDICA DE ACABAMENTO (ESMALTE SINTÉTICO ACETINADO) PULVERIZADA SOBRE PERFIL METÁLICO EXECUTADO EM FÁBRICA (POR DEMÃO). AF_01/2020_PE	M²	107,88	9,99	12,48	1.346,34	0,18 %
10.7	88488	SINAPI	PINTURA LÁTEX ACRÍLICA PREMIUM, APLICAÇÃO MANUAL EM TETO, DUAS DEMÃOS. AF_04/2023	M²	7,49	17,67	22,08	165,37	0,02 %
11			SERVIÇOS DIVERSOS					15.644,53	2,09 %
11.1	1881	ORSE	PRATELEIRA EM COMPENSADO REVESTIDA COM FÓRMICA	M²	9,6	409,47	511,83	4.913,56	0,66 %
11.2	2387	ORSE	QUADRO ESCOLAR EM FÓRMICA BRANCA COM MOLDURA	M²	3,6	424,96	531,20	1.912,32	0,26 %
11.3	72553	SINAPI	EXTINTOR DE PQS 4KG - FORNECIMENTO E INSTALACAO	UN	2	202,42	253,02	506,04	0,07 %
11.4	4629	ORSE	BICICLETÁRIO EM TUBO DE AÇO GALVANIZADO DIAM=50MM, EXCETO PINTURA DE ACABAMENTO	M	5	216,35	270,43	1.352,15	0,18 %
11.5	84124	SINAPI	LETRA DE AÇO INOX NO22 ALT=20CM FORNECIMENTO E COLOCACAO	UN	34	134,77	168,46	5.727,64	0,77 %
11.6	120125	SBC	PORTA MDF+LAMINADO M-975	M²	3,76	262,31	327,68	1.232,82	0,16 %
12			LIMPEZA FINAL					2.293,91	0,31 %
12.1	9537	SINAPI	LIMPEZA FINAL DA OBRA	M²	445,42	4,12	5,15	2.293,91	0,31 %

Total sem BDI
Total do BDI
Total Geral

597.981,39
149.444,93
747.426,32

Márcio Araújo Costa
ENG. CIVIL
CREA-MA: 11320 D-MA
CPF: 029.571.973-75

CANTANHEDE/MA
PROC. 0209001/12024
FLS. 32
RUB. 4

OBRA: REFORMA DO CENTRO COMUNITÁRIO MULTIPLOUSO

CRONOGRAMA FÍSICO E FINANCEIRO								
Item	Descrição	Total Por Etapa	30 DIAS	60 DIAS	90 DIAS	120 DIAS	150 DIAS	180 DIAS
1	ADMINISTRAÇÃO DA OBRA	100,00% 36.840,00	16,66% 6.137,54	16,66% 6.137,54	16,67% 6.141,23	16,67% 6.141,23	16,67% 6.141,23	16,67% 6.141,23
2	SERVIÇOS PRELIMINARES	100,00% 2.154,28	100,00% 2.154,28					
3	MOBILIZAÇÃO E DESMOBILIZAÇÃO	100,00% 551,90	100,00% 551,90					
4	REFORMA DO PRÉDIO EXISTENTE	100,00% 410.419,31	40,00% 164.167,72	40,00% 164.167,72	20,00% 82.083,86			
5	INSTALAÇÕES ELÉTRICAS GERAIS DO PRÉDIO	100,00% 32.388,57				50,00% 16.194,29	50,00% 16.194,29	
6	INSTALAÇÕES HIDROSSANITÁRIAS GERAIS DO PRÉDIO	100,00% 17.080,44		25,00% 4.270,11	25,00% 4.270,11	25,00% 4.270,11	25,00% 4.270,11	
7	LOUÇAS, ACESSÓRIOS, METAIS E PEDRAS EM GERAL	100,00% 25.809,96						100,00% 25.809,96
8	PORTAL DE ACESSO	100,00% 23.072,37				50,00% 11.536,19	50,00% 11.536,19	
9	CONSTRUÇÃO DO MURO	100,00% 108.619,50	20,00% 21.723,90	20,00% 21.723,90	20,00% 21.723,90	20,00% 21.723,90	20,00% 21.723,90	
10	PINTURAS E ACABAMENTOS EM GERAL	100,00% 72.551,55					50,00% 36.275,78	50,00% 36.275,78
11	SERVIÇOS DIVERSOS	100,00% 15.644,53						100,00% 15.644,53
12	LIMPEZA FINAL	100,00% 2.293,91						100,00% 2.293,91
Porcentagem			26,05%	26,26%	15,28%	8,01%	12,86%	11,53%
Custo			194.735,35	196.299,28	114.219,10	59.865,71	96.141,48	86.165,40
Porcentagem Acumulado			26,05%	52,32%	67,6%	75,61%	88,47%	100,0%
Custo Acumulado			194.735,34	391.034,62	505.253,72	565.119,43	661.260,91	747.426,32

Márcio Araújo Costa
ENGR. CIVIL
CREA-MA: 11320 D-MA
CPF: 029.571.973-75

CANTANHEDE/MA
PROC. 0209001/2024
FLS. 38
RUB.

OBRA: REFORMA DO CENTRO COMUNITÁRIO MULTIPLOUSO

CURVA ABC DE SERVIÇOS									
Código	Banco	Descrição	Tipo	Und	Quant.	Valor Unit	Total	Peso (%)	Peso Acumulado (%)
2375	ORSE	MURO EM ALVENARIA BLOCO CERÂMICO, E= 0,09M, C/ ALV DE PEDRA 0,35 X 0,60M, PILARES (9X20CM) A CADA 3,0M, CINTAS INFERIOR E SUPERIOR (9X15CM) EM CONCRETO ARMADO FCK=15,0 MPA, C/ CHAPISCO, REBOCO E PINTURA HIDRACOR OU SIMILAR.	Muros	m²	290,0	374,55	108.619,50	14,53	14,53
9212	ORSE	REVISÃO EM COBERTURA COM TELHA CERAMICA TIPO COLONIAL, COR CLARA, 1ª, ITABAIANINHA OU SIMILAR, COM REPOSIÇÃO DE 50% DO MATERIAL - REV 01	Telhamento	m²	487,14	146,65	71.439,08	9,56	24,09
98562	SINAPI	IMPERMEABILIZAÇÃO DE SUPERFÍCIE COM ARGAMASSA DE CIMENTO E AREIA, COM ADITIVO IMPERMEABILIZANTE, E = 1,5CM. AF_09/2023	IMPE - IMPERMEABILIZAÇÕES E PROTEÇÕES DIVERSAS	m²	712,24	66,61	47.442,30	6,35	30,44
COMP 01	Próprio	ADMINISTRAÇÃO LOCAL DA OBRA	ASTU - ASSENTAMENTO DE TUBOS E PECAS	Mês	6,0	6.140,00	36.840,00	4,93	35,37
87251	SINAPI	REVESTIMENTO CERÂMICO PARA PISO COM PLACAS TIPO ESMALTADA EXTRA DE DIMENSÕES 45X45 CM APLICADA EM AMBIENTES DE ÁREA MAIOR QUE 10 M2. AF_06/2014	PISO - PISOS	m²	394,07	79,32	31.257,63	4,18	39,55
3540	ORSE	PORTA EM MADEIRA DE LEI, ALMOFADADA, 0.80 X 2.10 M, INCLUSIVE BATENTES E FERRAGENS	Conversão InfoWOrca	un	15,0	1.950,66	29.259,90	3,91	43,46
96486	SINAPI	FORRO EM RÉGUAS DE PVC, LISO, PARA AMBIENTES COMERCIAIS, INCLUSIVE ESTRUTURA BIDIRECIONAL DE FIXAÇÃO. AF_08/2023_PS	REVE - REVESTIMENTO E TRATAMENTO DE SUPERFÍCIES	m²	288,3	100,98	29.112,53	3,90	47,36
88497	SINAPI	EMASSAMENTO COM MASSA LÁTEX, APLICAÇÃO EM PAREDE, DUAS DEMÃOS, LIXAMENTO MANUAL. AF_04/2023	PINT - PINTURAS	m²	1.268,07	22,36	28.354,04	3,79	51,15
C1426	SEINFRA	GRADE DE FERRO DE PROTEÇÃO	ESQUADRIAS METÁLICAS	m²	88,3	316,56	27.952,24	3,74	54,89
88489	SINAPI	APLICAÇÃO MANUAL DE PINTURA COM TINTA LÁTEX ACRÍLICA EM PAREDES, DUAS DEMÃOS. AF_05/2014	PINT - PINTURAS	m²	1.268,07	18,95	24.029,92	3,22	58,11

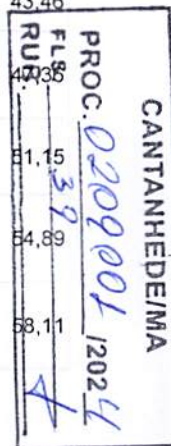

94438	SINAPI	(COMPOSIÇÃO REPRESENTATIVA) DO SERVIÇO DE CONTRAPISO EM ARGAMASSA TRAÇO 1:3 (CIMENTO E AREIA), EM BETONEIRA 400 L, ESPESSURA 3 CM ÁREAS SECAS E 3 CM ÁREAS MOLHADAS, PARA EDIFICAÇÃO HABITACIONAL UNIFAMILIAR (CASA) E EDIFICAÇÃO PÚBLICA PADRÃO. AF_11/2014	PISO - PISOS	m²	394,07	56,55	22.284,65	2,98	61,09
101747	SINAPI	PISO EM CONCRETO 20 MPA PREPARO MECÂNICO, ESPESSURA 7CM. AF_09/2020	PISO - PISOS	m²	154,55	125,80	19.442,39	2,60	63,69
87275	SINAPI	REVESTIMENTO CERÂMICO PARA PAREDES INTERNAS COM PLACAS TIPO ESMALTADA EXTRA DE DIMENSÕES 33X45 CM APLICADAS A MEIA ALTURA DAS PAREDES. AF_02/2023 PE EXECUÇÃO DE PASSEIO (CALÇADA) OU PISO DE CONCRETO	REVE - REVESTIMENTO E TRATAMENTO DE SUPERFÍCIES	m²	144,35	108,42	15.650,42	2,09	65,78
94994	SINAPI	COM CONCRETO MOLDADO IN LOCO, FEITO EM OBRA, ACABAMENTO CONVENCIONAL, ESPESSURA 8 CM, ARMADO. AF_08/2022	PISO - PISOS	m²	117,19	116,93	13.703,02	1,83	67,62
102234	SINAPI	PINTURA IMUNIZANTE PARA MADEIRA, 2 DEMÃOS. AF_01/2021	PINT - PINTURAS	m²	487,14	27,07	13.186,87	1,76	69,38
97633	SINAPI	DEMOLIÇÃO DE REVESTIMENTO CERÂMICO, DE FORMA MANUAL, SEM REAPROVEITAMENTO. AF_09/2023- PISO	SERP - SERVIÇOS PRELIMINARES	m²	394,07	31,10	12.255,57	1,64	71,02
C3659	SEINFRA	PORTÃO DE METALON E BARRA CHATA DE FERRO C/FECHADURA E DOBRADIÇA, INCLUS. PINTURA ESMALTE SINTÉTICO	ESQUADRIAS METÁLICAS	m²	16,38	613,98	10.056,99	1,35	72,37
97631	SINAPI	DEMOLIÇÃO DE ARGAMASSAS, DE FORMA MANUAL, SEM REAPROVEITAMENTO. AF_09/2023	SERP - SERVIÇOS PRELIMINARES	m²	637,5	15,56	9.919,50	1,33	73,66
102491	SINAPI	PINTURA DE PISO COM TINTA ACRÍLICA, APLICAÇÃO MANUAL, 2 DEMÃOS, INCLUSO FUNDO PREPARADOR. AF_05/2021	PINT - PINTURAS	m²	315,55	30,00	9.466,50	1,27	74,36
103335	SINAPI	ALVENARIA DE VEDAÇÃO DE BLOCOS CERÂMICOS FURADOS NA HORIZONTAL DE 14X9X19 CM (ESPESSURA 14 CM, BLOCO DEITADO) E ARGAMASSA DE ASSENTAMENTO COM PREPARO MANUAL. AF_12/2021	PARE - PAREDES/PAINÉIS	m²	43,8	194,12	8.502,45	1,13	76,10
91926	SINAPI	CABO DE COBRE FLEXÍVEL ISOLADO, 2,5 MM², ANTI-CHAMA 450/750 V, PARA CIRCUITOS TERMINAIS - FORNECIMENTO E INSTALAÇÃO. AF_12/2015	INEL - INSTALAÇÃO ELÉTRICA/ELETRIFICAÇÃO E ILUMINAÇÃO EXTERNA	M	1.624,9	5,21	8.465,72	1,13	76,23
88411	SINAPI	APLICAÇÃO MANUAL DE FUNDO SELADOR ACRÍLICO EM PANOS COM PRESENÇA DE VÃOS DE EDIFÍCIOS DE MÚLTIPLOS PAVIMENTOS. AF_06/2014	PINT - PINTURAS	m²	1.268,07	6,03	7.646,46	1,02	76,25
9692	ORSE	PORTA EM MADEIRA (0,60 X 1,60 A 1,80M), P/PINTURA, INCLUSIVE FERRAGENS (LIVRE/OCUPADO), EXCLUSIVE BATENTE, PARA USO EM DIVISÓRIAS GRANITO OU MARMORE	Esquadrias de Madeira	un	5,0	1.494,96	7.474,80	1,00	79,25

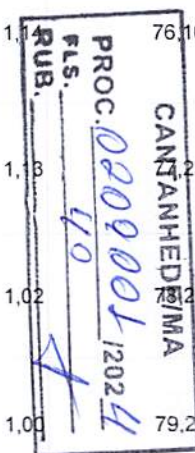

[Handwritten signature]

3541	ORSE	PORTA EM MADEIRA DE LEI, ALMOFADADA, 0.90 X 2.10 M, INCLUSIVE BATENTES E FERRAGENS	Conversão InfoWOrca	un	3,0	2.267,26	6.801,78	0,91	80,16
87777	SINAPI	EMBOÇO OU MASSA ÚNICA EM ARGAMASSA TRAÇO 1:2:8, PREPARO MANUAL, APLICADA MANUALMENTE EM PANOS DE FACHADA COM PRESENÇA DE VÃOS, ESPESSURA DE 25 MM. AF_08/2022	REVE - REVESTIMENTO E TRATAMENTO DE SUPERFÍCIES	m²	87,6	75,83	6.642,70	0,89	81,05
91928	SINAPI	CABO DE COBRE FLEXÍVEL ISOLADO, 4 MM², ANTI-CHAMA 450/750 V, PARA CIRCUITOS TERMINAIS - FORNECIMENTO E INSTALAÇÃO. AF_12/2015	INEL - INSTALAÇÃO ELÉTRICA/ELETRIFICAÇÃO E ILUMINAÇÃO EXTERNA	M	815,8	8,02	6.542,71	0,88	81,93
101965	SINAPI	PEITORIL LINEAR EM GRANITO OU MÁRMORE, L = 15CM, COMPRIMENTO DE ATÉ 2M, ASSENTADO COM ARGAMASSA 1:6 COM ADITIVO. AF_11/2020	REVE - REVESTIMENTO E TRATAMENTO DE SUPERFÍCIES	M	31,0	210,92	6.538,52	0,87	82,80
101158	SINAPI	ALVENARIA DE VEDAÇÃO DE BLOCOS DE GESSO DE 10X50X66CM (ESPESSURA 10CM). AF_05/2020	PARE - PAREDES/PAINÉIS	m²	54,44	117,18	6.379,27	0,85	83,66
C2832	SEINFRA	FOSSA SÉPTICA E SUMIDOURO EM ALVENARIA	OUTROS ELEMENTOS	UN	1,0	5.969,60	5.969,60	0,80	84,45
103332	SINAPI	ALVENARIA DE VEDAÇÃO DE BLOCOS CERÂMICOS FURADOS NA HORIZONTAL DE 9X14X19 CM (ESPESSURA 9 CM) E ARGAMASSA DE ASSENTAMENTO COM PREPARO EM REFORÇO AF_12/2021	PARE - PAREDES/PAINÉIS	m²	37,37	158,38	5.918,66	0,79	85,25
84124	SINAPI	LETRA DE AÇO INOX NO22 ALT=20CM FORNECIMENTO E COLOCACAO	SEDI - SERVIÇOS DIVERSOS	UN	34,0	168,46	5.727,64	0,77	86,01
1881	ORSE	PRATELEIRA EM COMPENSADO REVESTIDA COM FÓRMICA	Material	m²	9,6	511,83	4.913,56	0,66	86,67
87878	SINAPI	CHAPISCO APLICADO EM ALVENARIAS E ESTRUTURAS DE CONCRETO INTERNAS, COM COLHER DE PEDREIRO. ARGAMASSA TRAÇO 1:3 COM PREPARO MANUAL. AF_06/2014	REVE - REVESTIMENTO E TRATAMENTO DE SUPERFÍCIES	m²	712,24	6,51	4.636,68	0,62	87,29
74136/00 1	SINAPI	PORTA DE AÇO DE ENROLAR TIPO GRADE, CHAPA 16	ESQV - ESQUADRIAS/FERRAGENS/VIDROS	m²	3,2	1.412,57	4.520,22	0,60	87,90
98689	SINAPI	SOLEIRA EM GRANITO, LARGURA 15 CM, ESPESSURA 2,0 CM. AF_09/2020	PISO - PISOS	M	26,1	164,86	4.302,84	0,58	88,77
89713	SINAPI	TUBO PVC, SERIE NORMAL, ESGOTO PREDIAL, DN 75 MM, FORNECIDO E INSTALADO EM RAMAL DE DESCARGA OU RAMAL DE ESGOTO SANITÁRIO. AF_12/2014	INHI - INSTALAÇÕES HIDROSANITÁRIAS	M	100,34	41,55	4.169,12	0,56	89,83

CANTARINHEDEIRA

PROC. 0209002/12024

FLS. 41

RUB. 4

46

104476	SINAPI	COMPOSIÇÃO PARAMÉTRICA DE PONTO ELÉTRICO DE TOMADA DE USO ESPECÍFICO 2P+T (20A, 250V) EM EDIFÍCIO RESIDENCIAL COM ELETRODUTO EMBUTIDO EM RASGOS NAS PAREDES, INCLUSO TOMADA, ELETRODUTO, CABO, RASGO, QUEBRA E CHUMBAMENTO (EXCETO CHUVEIRO). AF_11/2022- AR CONDICIONADOS	INEL - INSTALAÇÃO ELÉTRICA/ELETRIFICAÇÃO E ILUMINAÇÃO EXTERNA	UN	16,0	242,31	3.876,96	0,52	89,55
13096	ORSE	PORTA EM VIDRO TEMPERADO 10MM, INCOLOR, INCLUSIVE FERRAGENS DE FIXAÇÃO E INSTALAÇÃO, EXCLUSIVE PUXADOR - REV 01_10/2021	Vidros Temperados	m²	4,4	869,22	3.824,56	0,51	90,06
104789	SINAPI	DEMOLIÇÃO DE PISO DE CONCRETO SIMPLES, DE FORMA MANUAL, SEM REAPROVEITAMENTO. AF_09/2023	SERP - SERVIÇOS PRELIMINARES	m³	11,7	272,61	3.189,53	0,43	90,49
100853	SINAPI	TORNEIRA CROMADA DE MESA PARA LAVATORIO, TIPO MONOCOMANDO. AF_01/2020	INHI - INSTALAÇÕES HIDROS SANITÁRIAS	UN	5,0	616,98	3.084,90	0,41	90,90
94319	SINAPI	ATERRO MANUAL DE VALAS COM SOLO ARGILO-ARENOSO. AF_08/2023	MOVT - MOVIMENTO DE TERRA	m³	30,91	99,30	3.069,36	0,41	91,31
94224	SINAPI	EMBOÇAMENTO COM ARGAMASSA TRAÇO 1:2:9 (CIMENTO, CAL E AREIA). AF_07/2019	COBE - COBERTURA	M	81,61	34,80	2.840,02	0,38	91,69
13759	ORSE	BANCADA EM GRANITO CINZA ANDORINHA, E=2CM	Conversão InfoWOrca	m²	3,99	698,40	2.786,61	0,37	92,06
86931	SINAPI	VASO SANITÁRIO SIFONADO COM CAIXA ACOPLADA LOUÇA BRANCA, INCLUSO ENGATE FLEXÍVEL EM PLÁSTICO BRANCO, 1/2 X 40CM - FORNECIMENTO E INSTALAÇÃO. AF_01/2020	INHI - INSTALAÇÕES HIDROS SANITÁRIAS	UN	4,0	659,25	2.637,00	0,35	92,42
060287	SBC	LUMINARIA DE SOBREPOR PLAFON 10X120CM 30W 1 LED BRANCO	INSTALACOES ELETRICAS - LUMINARIAS	UN	11,0	221,01	2.431,11	0,33	92,74
8948	ORSE	REVESTIMENTO CERÂMICO PARA PAREDE, 10 X 10 CM, ATLAS, LINHA ONIX, REF. OM 5233, COR GLACIAL OU SIMILAR, APLICADO COM ARGAMASSA INDUSTRIALIZADA AC-II, REJUNTADO, EXCLUSIVE REGULARIZAÇÃO DE BASE OU EMBOÇO - REV 01	Azulejos e Cerâmicas	m²	9,6	249,27	2.392,99	0,32	93,06
C0633	SEINFRA	CAIXA EM ALVENARIA (80X80X60CM) DE 1 TIJOLO COMUM, LASTRO DE BRITA E TAMPA DE CONCRETO	QUADROS / CAIXAS	UN	2,0	1.173,47	2.346,94	0,31	93,37
9537	SINAPI	LIMPEZA FINAL DA OBRA	SEDI - SERVIÇOS DIVERSOS	m²	445,42	5,15	2.293,91	0,31	93,68
91854	SINAPI	ELETRODUTO FLEXÍVEL CORRUGADO, PVC, DN 25 MM (3/4"), PARA CIRCUITOS TERMINAIS, INSTALADO EM PAREDE - FORNECIMENTO E INSTALAÇÃO. AF_03/2023	INEL - INSTALAÇÃO ELÉTRICA/ELETRIFICAÇÃO E ILUMINAÇÃO EXTERNA	M	175,2	12,63	2.212,77	0,30	93,98

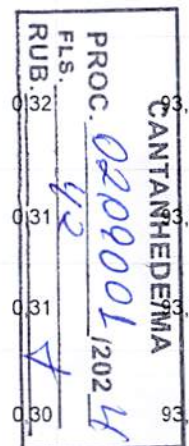

[Handwritten signature]

94570	SINAPI	JANELA DE ALUMÍNIO DE CORRER COM 10 FOLHAS PARA VIDROS, COM VIDROS, BATENTE, ACABAMENTO COM ACETATO OU BRILHANTE E FERRAGENS. EXCLUSIVE ALIZAR E CONTRAMARCO. FORNECIMENTO E INSTALAÇÃO. AF_12/2019	ESQV - ESQUADRIAS/FERRAGENS/VIDROS	m²	4,5	490,70	2.208,15	0,30	94,27
91930	SINAPI	CABO DE COBRE FLEXÍVEL ISOLADO, 6 MM², ANTI-CHAMA 450/750 V, PARA CIRCUITOS TERMINAIS - FORNECIMENTO E INSTALAÇÃO. AF_12/2015	INEL - INSTALAÇÃO ELÉTRICA/ELETRIFICAÇÃO E ILUMINAÇÃO EXTERNA	M	171,5	11,18	1.917,37	0,26	94,53
2387	ORSE	QUADRO ESCOLAR EM FÓRMICA BRANCA COM MOLDURA	Alambrados e Gradis	m²	3,6	531,20	1.912,32	0,26	94,79
91785	SINAPI	(COMPOSIÇÃO REPRESENTATIVA) DO SERVIÇO DE INSTALAÇÃO DE TUBOS DE PVC, SOLDÁVEL, ÁGUA FRIA, DN 25 MM (INSTALADO EM RAMAL, SUB-RAMAL, RAMAL DE DISTRIBUIÇÃO OU PRUMADA), INCLUSIVE CONEXÕES, CORTES E FIXAÇÕES, PARA PRÉDIOS. AF_10/2015	INHI - INSTALAÇÕES HIDROSANITÁRIAS	M	30,45	57,71	1.757,26	0,24	95,02
103669	SINAPI	CONCRETAGEM DE PILARES, FCK = 25 MPA, COM USO DE BALDES - LANÇAMENTO, ADENSAMENTO E ACABAMENTO. AF_02/2022	FUES - FUNDAÇÕES E ESTRUTURAS	m³	1,27	1.277,72	1.622,70	0,22	95,24
102219	SINAPI	PINTURA TINTA DE ACABAMENTO (PIGMENTADA) ESMALTE SINTÉTICO ACETINADO EM MADEIRA, 2 DEMÃOS. AF_01/2021	PINT - PINTURAS	m²	72,54	21,27	1.542,92	0,21	95,44
95546	SINAPI	KIT DE ACESSÓRIOS PARA BANHEIRO EM METAL CROMADO, 5 PECAS, INCLUSO FIXAÇÃO. AF_01/2020	INHI - INSTALAÇÕES HIDROSANITÁRIAS	UN	5,0	302,57	1.512,85	0,20	95,65
86936	SINAPI	CUBA DE EMBUTIR DE AÇO INOXIDÁVEL MÉDIA, INCLUSO VÁLVULA TIPO AMERICANA E SIFÃO TIPO GARRAFA EM METAL CROMADO - FORNECIMENTO E INSTALAÇÃO. AF_01/2020	INHI - INSTALAÇÕES HIDROSANITÁRIAS	UN	2,0	731,50	1.463,00	0,20	95,84
97633	SINAPI	DEMOLIÇÃO DE REVESTIMENTO CERÂMICO, DE FORMA MANUAL, SEM REAPROVEITAMENTO. AF_09/2023 - PAREDE	SERP - SERVIÇOS PRELIMINARES	m²	43,95	31,10	1.366,84	0,18	96,02
92778	SINAPI	ARMAÇÃO DE PILAR OU VIGA DE UMA ESTRUTURA CONVENCIONAL DE CONCRETO ARMADO EM UMA EDIFICAÇÃO TÉRREA OU SOBRADO UTILIZANDO AÇO CA-50 DE 10,0 MM - MONTAGEM. AF_12/2015	FUES - FUNDAÇÕES E ESTRUTURAS	KG	84,4	16,08	1.357,15	0,18	96,21
4629	ORSE	BICICLETÁRIO EM TUBO DE AÇO GALVANIZADO DIAM=50MM, EXCETO PINTURA DE ACABAMENTO	Urbanização de Parques e Praças	m	5,0	270,43	1.352,15	0,18	96,39
100739	SINAPI	PINTURA COM TINTA ALQUÍDICA DE ACABAMENTO (ESMALTE SINTÉTICO ACETINADO) PULVERIZADA SOBRE PERFIL METÁLICO EXECUTADO EM FÁBRICA (POR DEMÃO). AF_01/2020 PF	PINT - PINTURAS	m²	107,88	12,48	1.346,34	0,18	96,57
97661	SINAPI	REMOÇÃO DE CABOS ELÉTRICOS, DE FORMA MANUAL, SEM REAPROVEITAMENTO. AF_12/2017	SERP - SERVIÇOS PRELIMINARES	M	1.315,4	0,97	1.275,93	0,17	96,74



Handwritten signature or initials.

150685	SBC	RECOLOCACAO DE VIDROS EM CAIXILHOS DE ALUMINIO	VIDROS	m ²	33,0	38,26	1.262,58	0,17	96,91
120125	SBC	PORTA MDF+LAMINADO M-975	REVESTIMENTOS INTERNOS	m ²	3,76	327,88	1.232,82	0,16	97,07
103689	SINAPI	FORNECIMENTO E INSTALAÇÃO DE PLACA DE OBRA COM CHAPA GALVANIZADA E ESTRUTURA DE MADEIRA. AF_03/2022_PS	PAVI - PAVIMENTAÇÃO	m ²	3,0	395,60	1.186,80	0,16	97,23
95472	SINAPI	VASO SANITARIO SIFONADO CONVENCIONAL PARA PCD SEM FURO FRONTAL COM LOUÇA BRANCA SEM ASSENTO, INCLUSO CONJUNTO DE LIGAÇÃO PARA BACIA SANITÁRIA AJUSTÁVEL - FORNECIMENTO E INSTALAÇÃO. AF_01/2020	INHI - INSTALAÇÕES HIDROS SANITÁRIAS	UN	1,0	1.019,95	1.019,95	0,14	97,37
87904	SINAPI	CHAPISCO APLICADO EM ALVENARIA (COM PRESENÇA DE VÃOS) E ESTRUTURAS DE CONCRETO DE FACHADA, COM COLHER DE PEDREIRO. ARGAMASSA TRAÇO 1:3 COM PREPARO MANUAL. AF_06/2014	REVE - REVESTIMENTO E TRATAMENTO DE SUPERFÍCIES	m ²	87,6	11,27	987,25	0,13	97,50
86904	SINAPI	LAVATÓRIO LOUÇA BRANCA SUSPENSO, 29,5 X 39CM OU EQUIVALENTE, PADRÃO POPULAR - FORNECIMENTO E INSTALAÇÃO. AF_01/2020	INHI - INSTALAÇÕES HIDROS SANITÁRIAS	UN	5,0	194,08	970,40	0,13	97,63
98524	SINAPI	LIMPEZA MANUAL DE VEGETAÇÃO EM TERRENO COM ENXADA. AF_05/2018	URBA - URBANIZAÇÃO	m ²	154,55	6,26	967,48	0,13	97,76
102191	SINAPI	REMOÇÃO DE VIDRO LISO COMUM DE ESQUADRIA COM BAGUETE DE ALUMÍNIO OU PVC. AF_01/2021	ESQV - ESQUADRIAS/FERRAGENS/VIDROS	m ²	33,0	28,62	944,46	0,13	97,89
91996	SINAPI	TOMADA MÉDIA DE EMBUTIR (1 MÓDULO), 2P+T 10 A, INCLUINDO SUPORTE E PLACA - FORNECIMENTO E INSTALAÇÃO. AF_12/2015	INEL - INSTALAÇÃO ELÉTRICA/ELETRIFICAÇÃO E ILUMINAÇÃO EXTERNA	UN	18,0	48,67	876,06	0,12	98,00
89712	SINAPI	TUBO PVC, SERIE NORMAL, ESGOTO PREDIAL, DN 50 MM, FORNECIDO E INSTALADO EM RAMAL DE DESCARGA OU RAMAL DE ESGOTO SANITÁRIO. AF_08/2022	INHI - INSTALAÇÕES HIDROS SANITÁRIAS	M	24,0	33,43	802,32	0,1	98,00
86924	SINAPI	TANQUE DE LOUÇA BRANCA SUSPENSO, 18L OU EQUIVALENTE, INCLUSO SIFÃO TIPO GARRAFA EM PVC, VÁLVULA PLÁSTICA E TORNEIRA DE PLÁSTICO - FORNECIMENTO E INSTALAÇÃO. AF_01/2020	INHI - INSTALAÇÕES HIDROS SANITÁRIAS	UN	1,0	730,08	730,08	0,10	98,00
91857	SINAPI	ELETRODUTO FLEXÍVEL CORRUGADO REFORÇADO, PVC, DN 32 MM (1"), PARA CIRCUITOS TERMINAIS, INSTALADO EM PAREDE - FORNECIMENTO E INSTALAÇÃO. AF_03/2023	INEL - INSTALAÇÃO ELÉTRICA/ELETRIFICAÇÃO E ILUMINAÇÃO EXTERNA	M	35,2	20,18	710,33	0,10	98,00

PROC. 0209001/2024
 FLS. 94
 RUB.

TCANTANHEDE/M/8
 98
 99
 99

[Handwritten signature]

89714	SINAPI	TUBO PVC, SERIE NORMAL, ESGOTO PIVOTAL, DN 100 MM, FORNECIDO E INSTALADO EM RAMAL DE DESCARGA OU RAMAL DE ESGOTO SANITÁRIO. AF_08/2022	INHI - INSTALAÇÕES HIDROSANITÁRIAS	M	15,14	46,60	705,52	0,09	98,40
92001	SINAPI	TOMADA BAIXA DE EMBUTIR (1 MÓDULO), 2P+T 20 A, INCLUINDO SUPORTE E PLACA - FORNECIMENTO E INSTALAÇÃO. AF_12/2015	INEL - INSTALAÇÃO ELÉTRICA/ELETRIFICAÇÃO E ILUMINAÇÃO EXTERNA	UN	15,0	46,66	699,90	0,09	98,49
101883	SINAPI	QUADRO DE DISTRIBUIÇÃO DE ENERGIA EM CHAPA DE AÇO GALVANIZADO, DE EMBUTIR, COM BARRAMENTO TRIFÁSICO, PARA 18 DISJUNTORES DIN 100A - FORNECIMENTO E INSTALAÇÃO. AF_10/2020	INEL - INSTALAÇÃO ELÉTRICA/ELETRIFICAÇÃO E ILUMINAÇÃO EXTERNA	UN	1,0	632,85	632,85	0,08	98,58
101560	SINAPI	CABO DE COBRE FLEXÍVEL ISOLADO, 10 MM², 0,6/1,0 KV, PARA REDE AÉREA DE DISTRIBUIÇÃO DE ENERGIA ELÉTRICA DE BAIXA TENSÃO - FORNECIMENTO E INSTALAÇÃO. AF_07/2020	INEL - INSTALAÇÃO ELÉTRICA/ELETRIFICAÇÃO E ILUMINAÇÃO EXTERNA	M	50,67	11,70	592,83	0,08	98,65
91953	SINAPI	INTERRUPTOR SIMPLES (1 MÓDULO), 10A/250V, INCLUINDO SUPORTE E PLACA - FORNECIMENTO E INSTALAÇÃO. AF_03/2023	INEL - INSTALAÇÃO ELÉTRICA/ELETRIFICAÇÃO E ILUMINAÇÃO EXTERNA	UN	14,0	41,38	579,32	0,08	98,73
97607	SINAPI	LUMINÁRIA ARANDELA TIPO TARTARUGA, DE SOBREPOR, COM 1 LÂMPADA LED DE 6 W, SEM REATOR - FORNECIMENTO E INSTALAÇÃO. AF_02/2020	INEL - INSTALAÇÃO ELÉTRICA/ELETRIFICAÇÃO E ILUMINAÇÃO EXTERNA	UN	4,0	139,48	557,92	0,07	98,81
CPU - 002	Próprio	MÓBILIZAÇÃO E DESMÓBILIZAÇÃO	CANT - CANTEIRO DE OBRAS	UND	1,0	551,90	551,90	0,07	98,88
060619	SBC	LUMINARIA LED DL252 SOBREPOR REDONDA 24W 3000K PHILIPS	INSTALACOES ELETRICAS - LUMINARIAS	UN	4,0	132,10	528,40	0,07	98,95
96557	SINAPI	CONCRETAGEM DE BLOCOS DE COROAMENTO E VIGAS BALDRAMES, FCK 30 MPA, COM USO DE BOMBA LANÇAMENTO, ADENSAMENTO E ACABAMENTO. AF_06/2017	FUES - FUNDAÇÕES E ESTRUTURAS	m³	0,52	980,30	509,75	0,07	99,02
72553	SINAPI	EXTINTOR DE PQS 4KG - FORNECIMENTO E INSTALACAO	INES - INSTALAÇÕES ESPECIAIS	UN	2,0	253,02	506,04	0,07	99,09
98104	SINAPI	CAIXA DE GORDUKA SIMPLES (CAPACIDADE: 36L), RETANGULAR, EM ALVENARIA COM TIJOLOS CERÂMICOS MACIÇOS, DIMENSÕES INTERNAS = 0,2X0,4 M, ALTURA INTERNA = 0,8 M. AF_12/2020	INHI - INSTALAÇÕES HIDROSANITÁRIAS	UN	1,0	496,73	496,73	0,07	99,15
C3040	SEINFRA	RETIRADA DE GRADE DE FERRO	DEMOLIÇÕES E RETIRADAS	m²	38,7	11,77	455,49	0,06	99,21
92419	SINAPI	MONTAGEM E DESMONTAGEM DE FÔRMA DE PILARES RETANGULARES E ESTRUTURAS SIMILARES, PÉ-DIREITO SIMPLES, EM CHAPA DE MADEIRA COMPENSADA RESINADA, 4 UTILIZAÇÕES. AF_09/2020	FUES - FUNDAÇÕES E ESTRUTURAS	m²	3,5	117,72	412,02	0,06	99,27
112210	SBC	JANELA ALUMINIO NATURAL BASCULANTE COM VIDRO	ESQUADRIAS DE ALUMINIO	m²	1,25	323,16	403,95	0,05	99,32

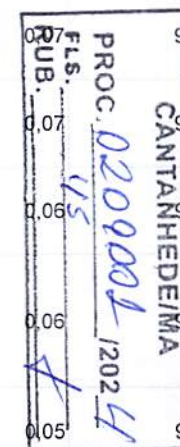

Handwritten signature or mark.

97622	SINAPI	DEMOLIÇÃO DE ALVENARIA DE BLOCO, LADRILHO, DE FORMA MANUAL, SEM REAPROVEITAMENTO. AF_09/2023	SERP - SERVIÇOS PRELIMINARES	m	5,01	77,46	388,07	0,05	99,38
89711	SINAPI	TUBO PVC, SERIE NORMAL, ESGOTO PREDIAL, DN 40 MM, FORNECIDO E INSTALADO EM RAMAL DE DESCARGA OU RAMAL DE ESGOTO SANITÁRIO. AF_08/2022	INHI - INSTALAÇÕES HIDROSANITÁRIAS	M	14,24	26,80	381,63	0,05	99,43
064564	SBC	DISPOSITIVO PROTETOR DE SURTO 220V OU 127V, 40 KA, TRIFASICO	INSTALACOES ELETRICAS - QUADROS	UN	1,0	379,58	379,58	0,05	99,48
C2504	SEINFRA	TORNEIRA DE PRESSÃO CROMADA LONGA P/PIA	LOUÇAS, METAIS E ACESSÓRIOS	UN	2,0	176,50	353,00	0,05	99,52
98557	SINAPI	IMPERMEABILIZAÇÃO DE SUPERFÍCIE COM EMULSÃO ASFÁLTICA, 2 DEMÃOS. AF_09/2023	IMPE - IMPERMEABILIZAÇÕES E PROTEÇÕES DIVERSAS	m²	6,8	47,31	321,70	0,04	99,57
91873	SINAPI	ELETRODUTO RÍGIDO ROSCÁVEL, PVC, DN 40 MM (1 1/4"), PARA CIRCUITOS TERMINAIS, INSTALADO EM PAREDE - FORNECIMENTO E INSTALAÇÃO. AF_03/2023	INEL - INSTALAÇÃO ELÉTRICA/ELETRIFICAÇÃO E ILUMINAÇÃO EXTERNA	M	11,0	28,50	313,50	0,04	99,61
022222	SBC	RETIRADA APARELHOS SANITARIOS E METAIS	DEMOLICOES	UN	5,0	60,17	300,85	0,04	99,65
91959	SINAPI	INTERRUPTOR SIMPLES (2 MÓDULOS), 10A/250V, INCLUINDO SUPORTE E PLACA - FORNECIMENTO E INSTALAÇÃO. AF_12/2015	INEL - INSTALAÇÃO ELÉTRICA/ELETRIFICAÇÃO E ILUMINAÇÃO EXTERNA	UN	4,0	63,21	252,84	0,03	99,68
101946	SINAPI	QUADRO DE MEDIÇÃO GERAL DE ENERGIA PARA 1 MEDIDOR DE SOBREPOR - FORNECIMENTO E INSTALAÇÃO. AF_10/2020	INEL - INSTALAÇÃO ELÉTRICA/ELETRIFICAÇÃO E ILUMINAÇÃO EXTERNA	UN	1,0	244,86	244,86	0,03	99,72
94497	SINAPI	REGISTRO DE GAVETA BRUTO, LATÃO, ROSCÁVEL, 1 1/2" - FORNECIMENTO E INSTALAÇÃO. AF_08/2021	INHI - INSTALAÇÕES HIDROSANITÁRIAS	UN	2,0	111,98	223,96	0,03	99,75
96545	SINAPI	ARMAÇÃO DE BLOCO, VIGA BALDRAME OU SAPATA UTILIZANDO AÇO CA-50 DE 8 MM - MONTAGEM. AF_06/2017	FUES - FUNDAÇÕES E ESTRUTURAS	KG	10,25	20,16	206,64	0,03	99,77
100849	SINAPI	ASSENTO SANITÁRIO CONVENCIONAL - FORNECIMENTO E INSTALACAO. AF_01/2020	INHI - INSTALAÇÕES HIDROSANITÁRIAS	UN	4,0	49,03	196,12	0,02	99,80
88488	SINAPI	PINTURA LÁTEX ACRÍLICA PREMIUM, APLICAÇÃO MANUAL EM TETO, DUAS DEMÃOS. AF_04/2023	PINT - PINTURAS	m²	7,49	22,08	165,37	0,02	99,82
93668	SINAPI	DISJUNTOR TRIPOLAR TIPO DIN, CORRENTE NOMINAL DE 16A - FORNECIMENTO E INSTALAÇÃO. AF_10/2020	INEL - INSTALAÇÃO ELÉTRICA/ELETRIFICAÇÃO E ILUMINAÇÃO EXTERNA	UN	2,0	80,72	161,44	0,02	99,84
89798	SINAPI	TUBO PVC, SERIE NORMAL, ESGOTO PREDIAL, DN 50 MM, FORNECIDO E INSTALADO EM PRUMADA DE ESGOTO SANITÁRIO OU VENTILAÇÃO. AF_08/2022	INHI - INSTALAÇÕES HIDROSANITÁRIAS	M	10,0	15,41	154,10	0,02	99,86
97644	SINAPI	REMOÇÃO DE PORTAS, DE FORMA MANUAL, SEM REAPROVEITAMENTO. AF_12/2017	SERP - SERVIÇOS PRELIMINARES	m²	10,0	13,00	130,00	0,02	99,88

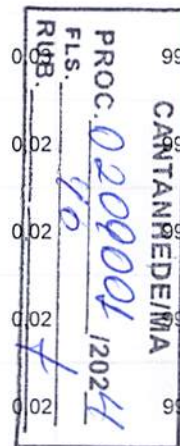

Handwritten mark or signature.

93655 SINAPI	DISJUNTOR MONOPOLAR TIPO DIN, CORRENTE NOMINAL DE 20A - FORNECIMENTO E INSTALAÇÃO. AF_10/2020	INEL - INSTALAÇÃO ELÉTRICA/ELETRIFICAÇÃO E ILUMINAÇÃO EXTERNA	UN	8,0	15,81	126,48	0,02	99,90
97610 SINAPI	LÂMPADA COMPACTA DE LED 10 W, BASE E27 - FORNECIMENTO E INSTALAÇÃO. AF_02/2020	INEL - INSTALAÇÃO ELÉTRICA/ELETRIFICAÇÃO E ILUMINAÇÃO EXTERNA	UN	7,0	18,03	126,21	0,02	99,92
86885 SINAPI	ENGATE FLEXÍVEL EM PLÁSTICO BRANCO, 1/2 X 40CM - FORNECIMENTO E INSTALAÇÃO. AF_01/2020	INHI - INSTALAÇÕES HIDROSANITÁRIAS	UN	7,0	15,50	108,50	0,01	99,93
86883 SINAPI	SIFÃO DO TIPO FLEXÍVEL EM PVC 1 X 1.1/2 - FORNECIMENTO E INSTALAÇÃO. AF_01/2020	INHI - INSTALAÇÕES HIDROSANITÁRIAS	UN	7,0	15,17	106,19	0,01	99,94
96527 SINAPI	ESCAVAÇÃO MANUAL DE VALA PARA VIGA BALDRAME (INCLUINDO ESCAVAÇÃO PARA COLOCAÇÃO DE FÔRMAS). AF_06/2017	MOVT - MOVIMENTO DE TERRA	m³	0,68	139,96	95,17	0,01	99,96
93667 SINAPI	DISJUNTOR TRIPOLAR TIPO DIN, CORRENTE NOMINAL DE 10A - FORNECIMENTO E INSTALAÇÃO. AF_10/2020	INEL - INSTALAÇÃO ELÉTRICA/ELETRIFICAÇÃO E ILUMINAÇÃO EXTERNA	UN	1,0	78,15	78,15	0,01	99,97
89495 SINAPI	RALO SIFONADO, PVC, DN 100 X 40 MM, JUNTA SOLDÁVEL, FORNECIDO E INSTALADO EM RÁ-MAIS DE ENCAMINHAMENTO DE ÁGUA PLUVIAL. AF_12/2014	INHI - INSTALAÇÕES HIDROSANITÁRIAS	UN	3,0	24,42	73,26	0,01	99,98
93653 SINAPI	DISJUNTOR MONOPOLAR TIPO DIN, CORRENTE NOMINAL DE 10A - FORNECIMENTO E INSTALAÇÃO. AF_10/2020	INEL - INSTALAÇÃO ELÉTRICA/ELETRIFICAÇÃO E ILUMINAÇÃO EXTERNA	UN	4,0	13,26	53,04	0,01	99,98
97665 SINAPI	REMOÇÃO DE LUMINÁRIAS, DE FORMA MANUAL, SEM REAPROVEITAMENTO. AF_12/2017	SERP - SERVIÇOS PRELIMINARES	UN	12,0	2,47	29,64	0,00	99,99
93654 SINAPI	DISJUNTOR MONOPOLAR TIPO DIN, CORRENTE NOMINAL DE 16A - FORNECIMENTO E INSTALAÇÃO. AF_10/2020	INEL - INSTALAÇÃO ELÉTRICA/ELETRIFICAÇÃO E ILUMINAÇÃO EXTERNA	UN	2,0	14,11	28,22	0,00	99,99
96995 SINAPI	REATERRO MANUAL APILOADO COM SOQUETE. AF_10/2017	MOVT - MOVIMENTO DE TERRA	m³	0,31	70,51	21,85	0,00	100,00
8038 ORSE	DEMOLIÇÃO DE ALVENARIA DE ELEMENTOS VAZADOS (COBOGÓ), SEM REAPROVEITAMENTO	Demolições / Remoções	m³	0,4	47,50	19,00	0,00	100,00
97660 SINAPI	REMOÇÃO DE INTERRUPTORES/TOMADAS ELÉTRICAS, DE FORMA MANUAL, SEM REAPROVEITAMENTO. AF_12/2017	SERP - SERVIÇOS PRELIMINARES	UN	18,0	0,91	16,38	0,00	100,00

CANANHEIM/MA
 PROC 0209001 /2024
 FLS. 47
 RUB. +

Total sem BDI 597.981,39
 Total do BDI 149.444,33
 Total Geral 747.426,32

Márcio Araújo Costa
 ENGR. CIVIL
 CREA-MA: 1320 D-MA
 CPF: 029.571.973-75

OBRA: REFORMA DO CENTRO COMUNITÁRIO MULTIPLOUSO

COMPOSIÇÃO DE B.D.I.

CÁLCULO DE BDI	% Informado	Construção de Edifícios			Rodovias e Ferrovias - Infra Urbana, praças, calçadas, etc.			Abastecimento de Água, Coleta de Esgoto			Fornecimento de materiais e equipamentos			Construção e Manutenção de Estações e Redes de Distribuição de Energia Elétrica			Portuárias, Marítimas e Fluviais			
		1º Q	Médio	3º Q	1º Q	Médio	3º Q	1º Q	Médio	3º Q	1º Q	Médio	3º Q	1º Q	Médio	3º Q	1º Q	Médio	3º Q	
Item componente do BDI																				
Administração Central (AC)	4,00	3,00	4,00	5,50	3,80	4,01	4,67	3,43	4,93	6,71	1,50	3,45	4,49	5,29	5,92	7,93	4,00	5,52	7,85	
Seguro (S) e Garantia (G)	0,80	0,80	0,80	1,00	0,32	0,40	0,74	0,28	0,49	0,75	0,30	0,48	0,82	0,25	0,51	0,56	0,81	1,22	1,99	
Risco	1,27	0,97	1,27	1,27	0,50	0,56	0,97	1,00	1,39	1,74	0,56	0,85	0,89	1,00	1,48	1,97	1,46	2,32	3,16	
Despesas Financeiras (DF)	1,20	0,59	1,23	1,39	1,02	1,11	1,21	0,94	0,99	1,17	0,85	0,85	1,11	1,01	1,07	1,11	0,94	1,02	1,33	
Lucro (L)	6,38	6,16	7,40	8,96	6,64	7,30	8,69	6,74	8,04	9,40	3,50	5,11	6,22	8,00	8,31	9,51	7,14	8,40	10,43	
Impostos (I) - PIS, COFINS, ISSQN	8,65	Conforme Legislação Específica																		
Contribuição Previdenciária (I) - CPRB		Alíquota definida pela lei 12.844/13 (CPRB - contribuição previdenciária sobre a receita bruta).																		

Observações

1) Preencher apenas a coluna % Informado (Coluna B)

2) Os Tributos normalmente aplicáveis são: PIS (0,65%), COFINS (3,00%) e ISS (variável até 5,00% conforme o município).

3) O cálculo do BDI se baseia na fórmula abaixo utilizada pelo Acórdão 2622/13 do TCU.

B.D.I = 25,00%

Fórmula Utilizada:

$$BDI = \left\{ \left[\frac{(1 + AC + G + R) * (1 + DF) * (1 + L)}{1 - I} \right] - 1 \right\} * 100$$

VALORES DE BDI POR TIPO DE OBRA			
Tipo de Obra	1º Q	Médio	3º Q
Construção de Edifícios	20,34	22,12	25,00
Construção de Rodovias e Ferrovias - Infra Urbana, praças, etc.	19,60	20,97	24,23
Rede de Abastecimento de Água, Coleta de Esgotos	20,76	24,18	26,44
Estações e Redes de Distribuição de Energia Elétrica	24,00	25,84	27,86
Obras Portuárias, Marítimas e Fluviais	22,80	27,48	30,95
Fornecimento de Materiais e Equipamentos	11,10	14,02	16,80

Márcio Araújo Costa
 ENG. CIVIL
 CREA-MA: 11320 D-MA
 CPF: 029.571.973-75

Observações sobre os % informados no cálculo do BDI, neste caso:

OS VALORES % INFORMADO ENQUADRAM-SE NOS LIMITES DO ACÓRDÃO 2622/2013-TCU

OS VALORES % INFORMADO DE AC,S,G,R, E DF ESTÃO NOS VALORES MÍNIMOS DOS LIMITES DO ACÓRDÃO 2622/2013-TCU-PLENÁRIO

OS VALORES % INFORMADO DE L FOI CONSIDERADO VALOR ABAIXO DO MÍNIMO DO LIMITE DO ACÓRDÃO 2622/2013-TCU

OS VALORES % INFORMADO DE I FOI CONSIDERADO OS PERCENTUAIS INDICADOS DO ITEM 2) DO CAMPO OBSERVAÇÕES DO ACÓRDÃO 2622/2013-TCU

OS VALORES % INFORMADO DE (CPRB) FOI CONSIDERADO O PERCENTUAL INDICADO PELA LEI 12.844/13.

Acórdão:

64.1. para alguns tipos de obras como construção e reforma de edifícios, ou saneamento e obras hídricas, ou ainda, rodoviárias e ferroviárias, não há aparente vantagem em se desagregar em dois tipos distintos de obras com BDIs específicos, tendo em vista que cada agrupamento desses possui mais características gerais comuns que diferenciadas;

CANTANHEDE/MA

PROC. 0209001/2024
 FLS. 48
 RUB.

CANTANHEDE/MA
PROC. 0209001 1202 4
FLS. 49
RUB.

OBRA: REFORMA DO CENTRO COMUNITÁRIO MULTIPLOUSO

Composições Analíticas com Preço Unitário

Composições Principais								
1.1	Código Banco	Descrição	Tipo	Und	Quant.	Valor Unit	Total	
Composição	COMP 01 Próprio	Administração local da Obra	ASTU - ASSENTAMENTO DE TUBOS E PECAS	Mês	1,0000000	4.912,00	4.912,00	
Composição Auxiliar	90777 SINAPI	ENGENHEIRO CIVIL DE OBRA JUNIOR COM ENCARGOS COMPLEMENTARES	SEDI - SERVIÇOS DIVERSOS	H	20,0000000	120,08	2.401,60	
Composição Auxiliar	90776 SINAPI	ENCARREGADO GERAL COM ENCARGOS COMPLEMENTARES	SEDI - SERVIÇOS DIVERSOS	H	80,0000000	31,38	2.510,40	
			MO sem LS =>	2.188,26	LS =>	2.465,74	MO com LS =>	4.654,00
			Valor do BDI =>	1.228,00			Valor com BDI =>	6.140,00
3.1	Código Banco	Descrição	Tipo	Und	Quant.	Valor Unit	Total	
Composição	CPU - 002 Próprio	MOBILIZAÇÃO E DESMOBILIZAÇÃO	CANT - CANTEIRO DE OBRAS	UND	1,0000000	441,52	441,52	
Composição Auxiliar	88297 SINAPI	OPERADOR DE MÁQUINAS E EQUIPAMENTOS COM ENCARGOS COMPLEMENTARES	SEDI - SERVIÇOS DIVERSOS	H	1,0000000	29,44	29,44	
Composição Auxiliar	CPU - 013 Próprio	TRANSPORTE DE EQUIPAMENTOS	TRAN - TRANSPORTES, CARGAS E DESCARGAS	H	1,0000000	412,08	412,08	
			MO sem LS =>	10,32	LS =>	11,63	MO com LS =>	21,95
			Valor do BDI =>	110,38			Valor com BDI =>	551,90

Composições Auxiliares								
	Código Banco	Descrição	Tipo	Und	Quant.	Valor Unit	Total	
Composição	CPU - 013 Próprio	TRANSPORTE DE EQUIPAMENTOS	TRAN - TRANSPORTES, CARGAS E DESCARGAS	H	1,0000000	412,08	412,08	
Insumo	00044057 SINAPI	CAMINHÃO TOCO, PESO BRUTO TOTAL 13200 KG, CARGA UTIL MAXIMA 9200 KG, DISTANCIA ENTRE EIXOS 3,31 M, POTENCIA 175 CV (INCLUI CABINE E CHASSI, NAO INCLUI CARROCERIA)	Equipamento para Aquisição Permanente	UN	0,0005000	510.000,00	255,00	
Insumo	00004221 SINAPI	OLEO DIESEL COMBUSTIVEL COMUM	Material	L	25,5000000	5,82	148,41	
			MO sem LS =>	0,00	LS =>	0,00	MO com LS =>	0,00

Total sem BDI 597.981,39
Total do BDI 149.444,93
Total Geral 747.426,32

Márcio Araújo Costa
ENG. CIVIL
CREA-MA: 11320 D-MA
CPF: 029.571.973-75

Encargos Sociais

SINAPI – Cálculos e Parâmetros

CÓDIGO	DESCRIÇÃO	COM DESONERAÇÃO		SEM DESONERAÇÃO	
		HORISTA %	MENSALISTA %	HORISTA %	MENSALISTA %
GRUPO A					
A1	INSS	0,00%	0,00%	20,00%	20,00%
A2	SESI	1,50%	1,50%	1,50%	1,50%
A3	SENAI	1,00%	1,00%	1,00%	1,00%
A4	INCRA	0,20%	0,20%	0,20%	0,20%
A5	SEBRAE	0,60%	0,60%	0,60%	0,60%
A6	Salário Educação	2,50%	2,50%	2,50%	2,50%
A7	Seguro Contra Acidentes de Trabalho	3,00%	3,00%	3,00%	3,00%
A8	FGTS	8,00%	8,00%	8,00%	8,00%
A9	SECONCI	0,00%	0,00%	0,00%	0,00%
A	Total	16,80%	16,80%	36,80%	36,80%
GRUPO B					
B1	Repouso Semanal Remunerado	17,89%	Não incide	17,89%	Não incide
B2	Feriados	3,95%	Não incide	3,95%	Não incide
B3	Auxílio - Enfermidade	0,85%	0,64%	0,85%	0,64%
B4	13º Salário	11,03%	8,33%	11,03%	8,33%
B5	Licença Paternidade	0,06%	0,04%	0,06%	0,04%
B6	Faltas Justificadas	0,74%	0,56%	0,74%	0,56%
B7	Dias de Chuvas	1,59%	Não incide	1,59%	Não incide
B8	Auxílio Acidente de Trabalho	0,10%	0,08%	0,10%	0,08%
B9	Férias Gozadas	12,18%	9,20%	12,18%	9,20%
B10	Salário Maternidade	0,04%	0,03%	0,04%	0,03%
B	Total	48,43%	18,88%	48,43%	18,88%
GRUPO C					
C1	Aviso Prévio Indenizado	4,58%	3,46%	4,58%	3,46%
C2	Aviso Prévio Trabalhado	0,11%	0,08%	0,11%	0,08%
C3	Férias Indenizadas	1,73%	1,31%	1,73%	1,31%
C4	Depósito Rescisão Sem Justa Causa	2,41%	1,82%	2,41%	1,82%
C5	Indenização Adicional	0,39%	0,29%	0,39%	0,29%
C	Total	9,22%	6,96%	9,22%	6,96%
GRUPO D					
D1	Reincidência de Grupo A sobre Grupo B	8,14%	3,17%	17,82%	6,95%
D2	Reincidência de Grupo A sobre Aviso Prévio Trabalhado e Reincidência do FGTS sobre Aviso Prévio Indenizado	0,38%	0,29%	0,41%	0,31%
D	Total	8,52%	3,46%	18,23%	7,26%
TOTAL(A+B+C+D)		82,97%	46,10%	112,68%	69,90%

Márcio Araújo Costa
 ENG.º CIVIL
 CREA-MA: 11320 D-MA
 CPF: 029.571.973-75

CANTANHEDE/MA
 PROC. 0209004 / 2024
 FLS. 51
 RUB. *[Handwritten mark]*

Márcio Araújo Costa
 ENG.º CIVIL
 CREA-MA: 11320 D-MA
 CPF: 029.571.973-75

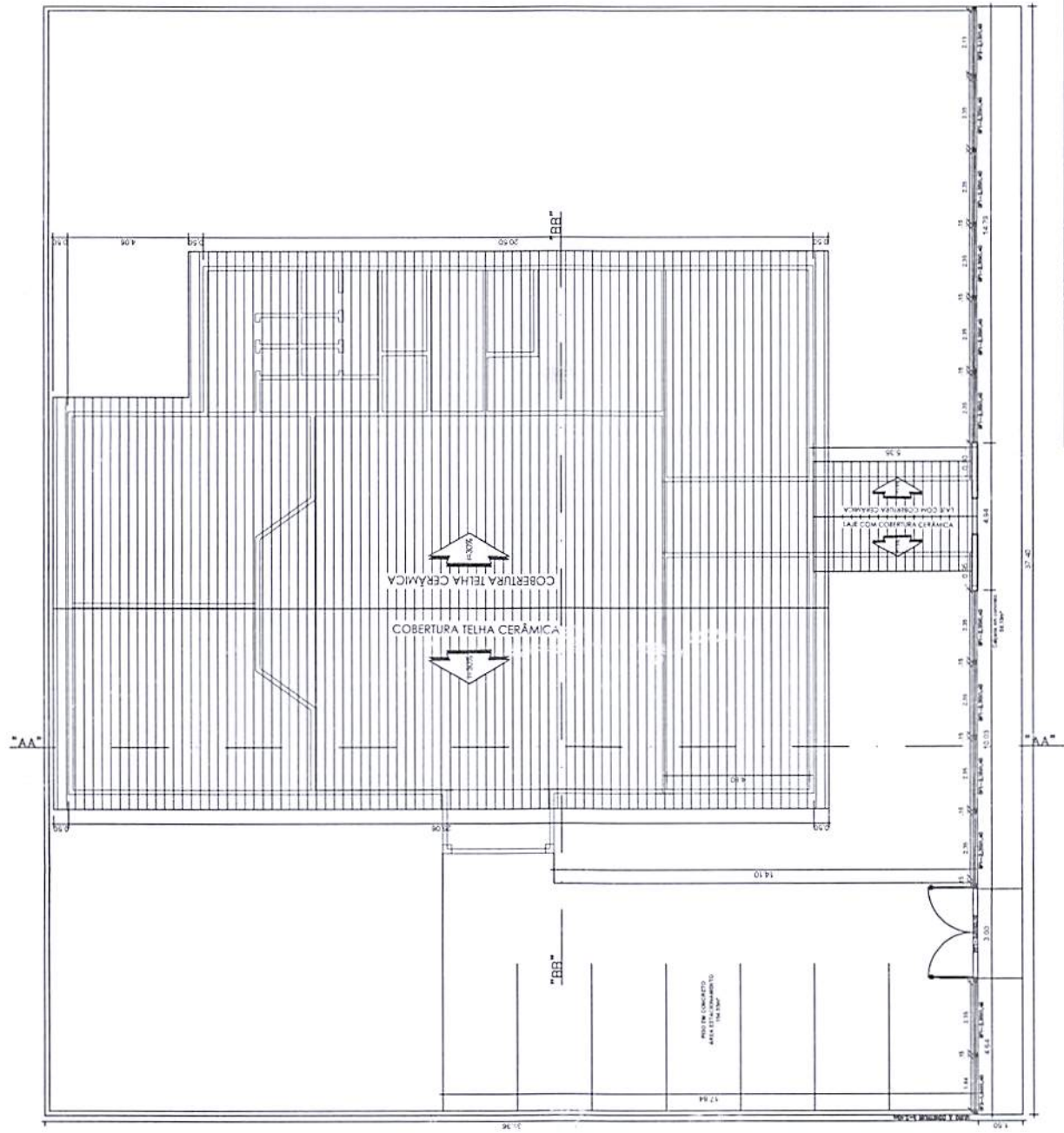

Projeto:	REFORMA CENTRO COMUNITÁRIO MULTIPLOUSO	Comitente:	PREFEITURA MUNICIPAL DE CANTANHEDE/MA	DATA:	22/04/2024
Representante:	JOSE MARTINHO DOS SANTOS BARROS	RESPONSÁVEL TÉCNICO:	MÁRCIO ARAUJO COSTA; CREA-MA: 11320D-MA	FOLHA:	01/05
Local da obra:	RUA JOSÉ REGO	DESENHO ARQUITETÔNICO:	ELINE GASPAR DE SENA; CAU-MA: A193002-8	ESCALA:	
				INDICAÇÃO:	

01 COBERTURA
 ESC. 1/150

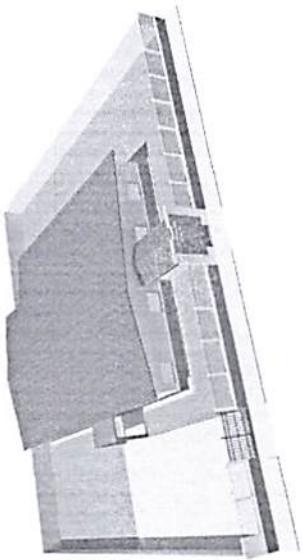

- GESSO
 ALVENARIA
 A CONSTRUIR ALVENARIA
 A DDCOLAR

QUADRO DE ESPECIFICAÇÕES

- PISO**
 1 - PISO ASFAS CERAMICO
 2 - PISO CIMENTADO
PAREDE
 1 - PINTURA PA
 2 - REVESTIMENTO CERAMICO 45X30/7=1,4M
 3 - PAREDE DE GESSO COM PINTURA PA NA COR BRANCO NEVE
TETO
 1 - TETO EM PVC
 2 - TELHADO APARENTE
 3 - LAJE COM PINTURA

AREA	MP
AREA CONSTRUIDA	445,42m²
AREA DA COBERTURA	4571,6m²
AREA DO PISO CERAMICO	304,07m²
AREA DO REVESTIMENTO	144,30m²
AREA DO FORRO PVC A EXECUTAR	258,30m²
AREA DA PINTURA INTERNA	833,07m²
AREA DA PINTURA EXTERNA	430,00m²
AREA PISO EM CONCRETO ESTACIONAMENTO	154,55m²
AREA DO CALÇAMENTO	117,19m²
AREA DA ALVENARIA	37,31m²
AREA DA PAREDE DE GESSO	54,44m²
AREA DO MURO EM ALVENARIA	290,00m²

*OBS: LETRAS E MOLDEIRA PARA PORTAL EM PVC DE 20mm E CORTE NA ROUTER

RESUMO DEFINIÇÕES

TIPO	DIMENSÕES		QUANT.	MODELO/TIPO	MATERIAIS
	LARGO	ALT.			
PP1	3,00	2,10	01	De abar 02 folhas	Ferra
PP2	2,00	2,10	02	De abar 02 folhas	Ferra
PP3	0,80	2,10	01	De abar 01 folha	Ferra
PORTA	2,00	2,10	02	De corte 04 folhas	Alumínio e vidro
P1	0,80	2,10	03	De abar	Madeira
P2	0,80	2,10	15	De abar	Madeira
P3	0,80	2,10	05	De abar	Madeira
P4	0,60	1,80	05	De abar	Madeira
J1	1,50	1,00	02	De corte 02 folhas	Alumínio e vidro
J2	0,50	0,50	05	Bancalhão	Alumínio e vidro
J3	1,50	0,50	02	De corte 02 folhas	Alumínio e vidro
J4	1,51	1,10	01	Emoldo Y&S	Ferra
PROL1	1,40	1,10	01	Emoldo Y&S	Ferra
OP1	2,35	1,40	10	Gratão	Ferra
OP2	2,13	1,40	01	Gratão	Ferra
OP3	1,84	1,40	01	Gratão	Ferra
OP4	1,70	1,30	17	Gratão	Ferra
OP5	1,70	0,70	02	Gratão	Ferra
OP6	1,50	1,10	06	Gratão	Ferra

OBR. 11 - IM. 309350000 - QUADRO DE DETALHES, PLAN. 001/2024, 22/04/2024
 DATA: 22/04/2024
 Contratante: PREFEITURA MUNICIPAL DE CANTANHEDE/MA
 Responsável Técnico: MARCIO ARAUJO COSTA, CREA-MA: 11320-D-MA
 DE SENHO ARQUITETOMO
 Local do Obra: RUA JOSE REGO ZONA URBANA
 Representante: JOSÉ MARTINHO DOS SANTOS BARROS
 INICIADA: 02/05/2024

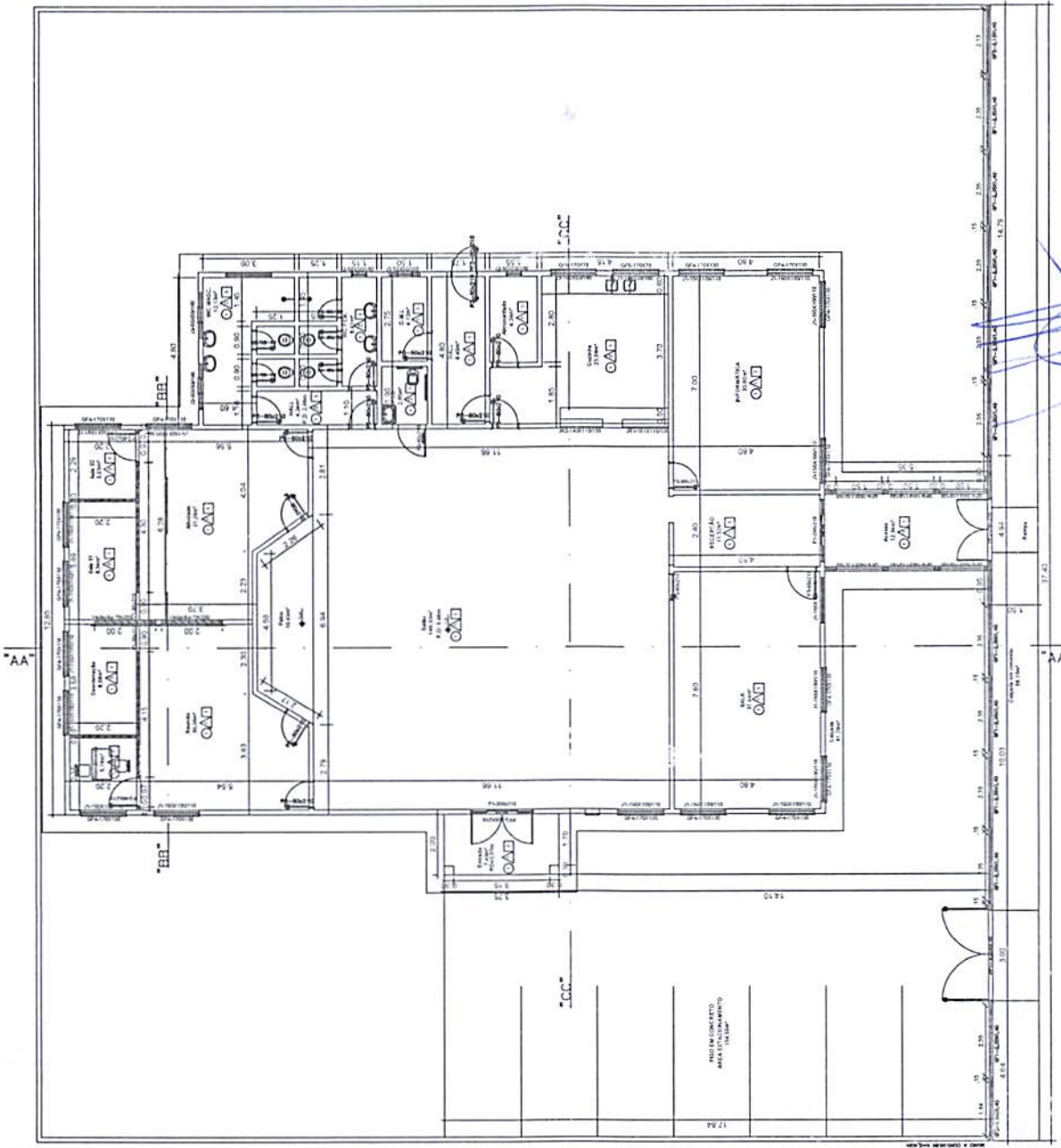

Marcio Araujo Costa
 ENG. CIVIL
 CREA-MA: 11320 D-MA
 CPF: 029.571.973-75

02 PLANTA BAIXA
 ESC. 1/150

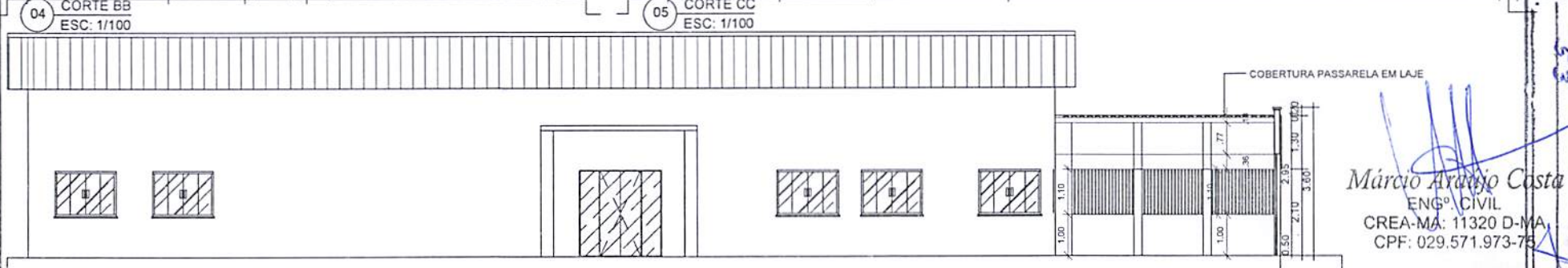
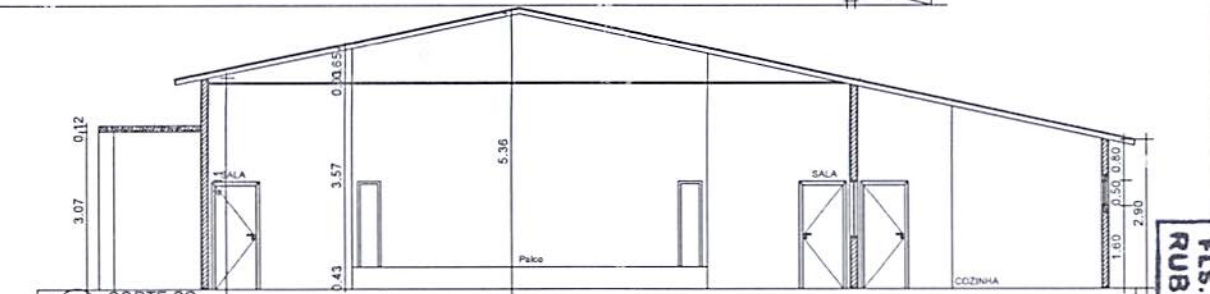
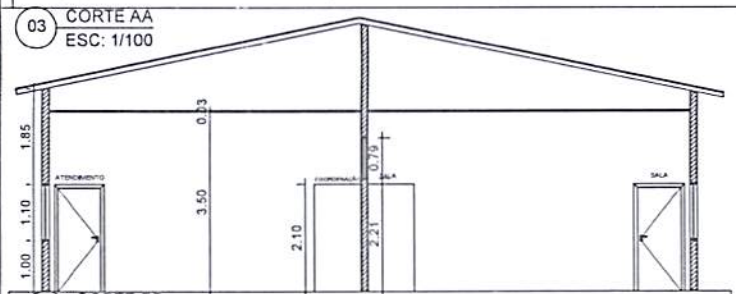
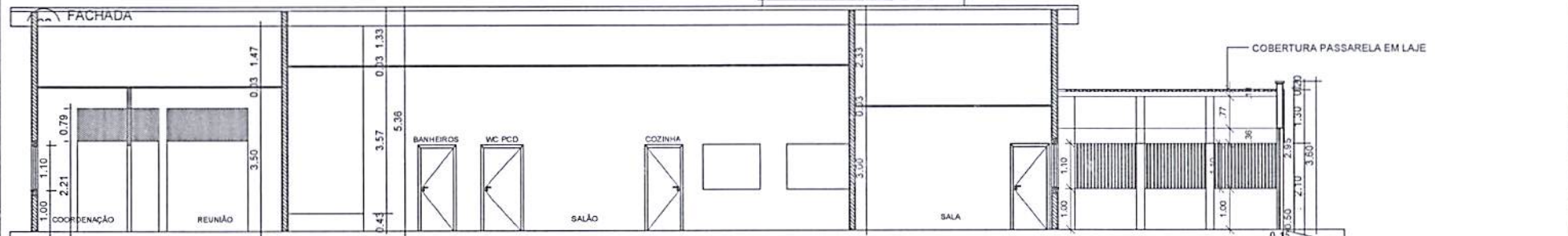
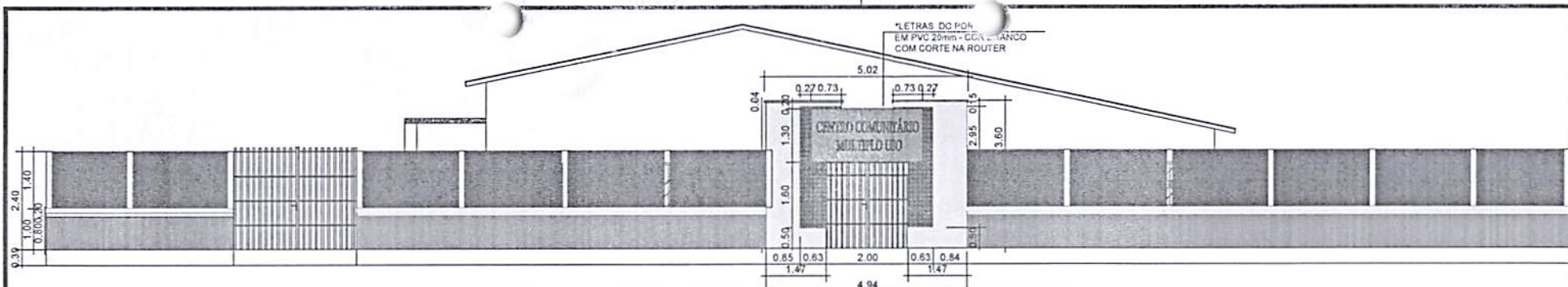

Márcio Araújo Costa
 ENG.º CIVIL
 CREA-MA: 11320-D-MA
 CPF: 029.571.973-75

PROC. 0208004 / 2024
 FLS. 53
 RUB. 12024
 CANTANHEDE/MA

Projeto: REFORMA CENTRO COMUNITÁRIO MULTIUSO	Contratante: PREFEITURA MUNICIPAL DE CANTANHEDE/MA	DATA: 22/04/2024
Representante: JOSÉ MARTINHO DOS SANTOS BARROS	RESPONSÁVEL TÉCNICO: MÁRCIO ARAUJO COSTA; CREA-MA: 11320-D-MA	FOLHA: 03/03
Local da obra: RUA JOSÉ REGO	ZONA: URBANA	DESENHO ARQUITETÔNICO: ELINE GASPAR DE SENA; CAU-MA: A193002-8
		ESCALA: INDICADA



Anotação de Responsabilidade Técnica - ART
Lei nº 6.496, de 7 de dezembro de 1977

CREA-MA
RUB. MA 54

CANTANHEDE/MA
Página 1/1
PROC. 0209001 / 2024
ART OBRA / SERVIÇO
Nº MA20240791873

Conselho Regional de Engenharia e Agronomia do Estado do Maranhão

SUBSTITUIÇÃO à
MA20240787120

1. Responsável Técnico

MARCIO ARAUJO COSTA

Título profissional: ENGENHEIRO CIVIL

RNP: 1115507621

Registro: 1115507621MA

2. Dados do Contrato

Contratante: Prefeitura Municipal de Cantanhede-MA

PRAÇA praça Paulo Rodrigues

Complemento:

Cidade: Cantanhede

Bairro: centro

UF: MA

CPF/CNPJ: 06.156.160/0001-00

Nº:

CEP: 65465000

Contrato: Não especificado

Valor: R\$ 1.500,00

Ação Institucional: Outros

Celebrado em:

Tipo de contratante: Pessoa Juridica de Direito Público

3. Dados da Obra/Serviço

TRAVESSA Urca

Complemento:

Cidade: Cantanhede

Data de Início: 10/06/2024

Finalidade: Outro

Proprietário: Prefeitura Municipal de Cantanhede-MA

Bairro: centro

UF: MA

Previsão de término: 30/12/2024

Coordenadas Geográficas: 03°38'18.84"S, 44°22'55.23"W

Código: 65465-000

Nº: 28

CEP: 65465000

CPF/CNPJ: 06.156.160/0001-00

4. Atividade Técnica

14 - Elaboração

81 - Projeto Arquitetônico > CONSTRUÇÃO CIVIL > EDIFICAÇÕES > DE REFORMA DE EDIFICAÇÃO > #1.1.2.1 - DE ALVENARIA

Quantidade

Unidade

445,42

m²

35 - Elaboração de orçamento > CONSTRUÇÃO CIVIL > EDIFICAÇÕES > DE REFORMA DE EDIFICAÇÃO > #1.1.2.1 - DE ALVENARIA

1,00

un

18 - Fiscalização

60 - Fiscalização de obra > CONSTRUÇÃO CIVIL > EDIFICAÇÕES > DE REFORMA DE EDIFICAÇÃO > #1.1.2.1 - DE ALVENARIA

Quantidade

Unidade

445,42

m²

Após a conclusão das atividades técnicas o profissional deve proceder a baixa desta ART

5. Observações

ART de projeto, orçamento e fiscalização da Reforma do Prédio do Centro Comunitário Multiplouso, no Município de Cantanhede/MA.

6. Declarações

- Declaro que estou cumprindo as regras de acessibilidade previstas nas normas técnicas da ABNT, na legislação específica e no decreto n. 5296/2004.

- Cláusula Compromissória: Qualquer conflito ou litígio originado do presente contrato, bem como sua interpretação ou execução, será resolvido por arbitragem, de acordo com a Lei no. 9.307, de 23 de setembro de 1996, por meio do Centro de Mediação e Arbitragem - CMA vinculado ao Crea-MA, nos termos do respectivo regulamento de arbitragem que, expressamente, as partes declaram concordar.

7. Entidade de Classe

SEM INDICACAO DE ENTIDADE DE CLASSE

Márcio Araújo Costa

ENGº CIVIL

CREA-MA: 11320 D-MA

CPF: 029.571.973-75

8. Assinaturas

Declaro serem verdadeiras as informações acima

MARCIO ARAUJO COSTA - CPF: 029.571.973-75

Local de data

Local

data

Prefeitura Municipal de Cantanhede-MA - CNPJ: 06.156.160/0001-00

9. Informações

* A ART é válida somente quando quitada, mediante apresentação do comprovante do pagamento ou conferência no site do Crea.

10. Valor

Esta ART é isenta de taxa

Registrada em: 01/07/2024

A autenticidade desta ART pode ser verificada em: <https://crea-ma.sitac.com.br/publico/>, com a chave: dAc48
Impresso em: 02/07/2024 às 09:14:07 por: ip: 138.97.234.37

www.creama.org.br
Tel: (98) 2106-8300

atendimento@creama.org.br
Fax: (98) 2106-8303





CANTANHEDE/MA	
PROC. 0209001	/2024
FLS. 55	
RUB.	

PREFEITURA MUNICIPAL DE CANTANHEDE
CNPJ Nº 06.156.160/0001-00
SECRETARIA MUNICIPAL DE ADMINISTRAÇÃO

TERMO DE APROVAÇÃO DO PROJETO BÁSICO

Pelo presente, após análise do Projeto Básico, e considerando os elementos nele contido, capazes de propiciar as diretrizes da contratação, para atender às necessidades do Município de Cantanhede/MA, APROVO o presente projeto constante nos autos do processo administrativo nº 0209001/2024, por atender as exigências previstas no inciso XXV do caput do art. 6º da Lei nº 14.133/2021, com vistas à realização de procedimento para Seleção da proposta apta a gerar o resultado visando a Contratação de empresa de engenharia especializada para execução dos serviços de Reforma do Prédio do Centro Comunitário de Múltiplo Uso na Sede do Município de Cantanhede/MA.

Cantanhede/MA, 03 de setembro de 2024.

Atenciosamente,

JACKSON NEVAGUIAR MEDEIROS
Secretária Municipal de Administração



CANTANHEDE/MA	
PROC.	0209001/2024
FLS.	58
RUB.	

PREFEITURA MUNICIPAL DE CANTANHEDE
CNPJ Nº 06.156.160/0001-00
SECRETARIA MUNICIPAL DE ADMINISTRAÇÃO

**INDICAÇÃO DA EQUIPE DE PLANEJAMENTO PARA
ELABORAÇÃO DO ESTUDO TÉCNICO PRELIMINAR – ETP**

Por meio do DFD nº 0209001/2024, a Secretaria Municipal de Administração atesta a necessidade na Contratação de empresa de engenharia especializada para execução dos serviços de Reforma do Prédio do Centro Comunitário de Múltiplo Uso na Sede do Município de Cantanhede/MA, fundamentando-se no art. Art. 18, II, da lei 14.133/2021:

No intuito de que seja apresentado estudo técnico preliminar e realizada a análise de riscos, se for o caso, DESIGNO os seguintes agentes públicos para compor Equipe de Planejamento da Contratação (EPC), que serão coordenados pelo primeiro:

- I. Antônio Araújo Silva Teixeira - (Secretário Municipal de Infraestrutura), Integrante Requisitante;
- II. Márcio Araújo Costa – (Engenheiro Civil), Integrante Técnico.

Encaminhem-se os autos ao coordenador da EPC, para providências necessárias, comunicando-se os integrantes e a coordenadoria de licitações, se necessário, nos termos do Art. 6º, do decreto Municipal nº 394/2023.

Cantanhede/MA, 03 de setembro de 2024.

Atenciosamente,

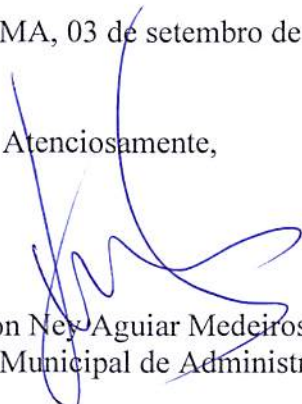
Jackson Ney Aguiar Medeiros
Secretário Municipal de Administração



CANTANHEDE/MA	
PROC.	0209001 / 2024
FLS.	57
RUB.	

PREFEITURA MUNICIPAL DE CANTANHEDE
CNPJ Nº 06.156.160/0001-00
SECRETARIA MUNICIPAL DE INFRAESTRUTURA

ESTUDO TÉCNICO PRELIMINAR - ETP

O presente documento caracteriza a primeira etapa da fase de planejamento e apresenta os devidos estudos para a contratação de solução que atenderá à necessidade abaixo especificada.

O objetivo principal é estudar detalhadamente a necessidade e identificar no mercado a melhor solução para supri-la, em observância às normas vigentes e aos princípios que regem a Administração Pública.

Objeto: Estudo Técnico Preliminar para tratar da necessidade da Contratação de empresa de engenharia especializada para execução dos serviços de Reforma do Prédio do Centro Comunitário de Múltiplo Uso na Sede do Município de Cantanhede/MA.

1. DEFINIÇÃO DO OBJETO

1.1. Seleção da proposta apta a gerar o resultado de Contratação de empresa de engenharia especializada para execução dos serviços de Reforma do Prédio do Centro Comunitário de Múltiplo Uso na Sede do Município de Cantanhede/MA.

2. REQUISITOS DA CONTRATAÇÃO

2.1 Identificação da demanda

2.1.1. Os serviços a serem contratados, tratam-se de serviços técnicos de engenharia, os itens e ferramentas para sua execução, têm natureza de bens/serviços comuns, tendo em vista que seus padrões de desempenho e qualidade podem ser objetivamente definidos pelo edital, por meio de especificações usuais de mercado, nos termos do art. 6º, inciso XIII, da Lei Federal nº 14.133/2021;

2.1.2. O licitante vencedor deverá começar a executar os serviços, mediante empenho prévio, no prazo máximo de 10 (dez) dias a contar da remessa do empenho da despesa e ordem de serviço;

2.1.3. O prazo de execução será de 180 (cento e oitenta) dias;

2.1.4. O prazo de vigência da contratação é de 06 (seis) meses contados do(a) sua assinatura, prorrogável na forma da Lei nº 14.133/2021 em seus artigos 106 e 107.

2.1.5. Deverá ser exigida garantia de 30 dias após a execução dos serviços, para eventuais ajustes e/ou modificações;

2.1.6. A contratação será realizada por meio de licitação, com critério de avaliação de menor preço, nos termos da Lei Federal nº 14.133/2021;

2.1.7. Para prestação dos serviços pretendidos os eventuais interessados deverão comprovar que atuam em ramo de atividade compatível com o objeto da licitação.

2.2 Justificativa da necessidade da contratação

2.2.1. O Centro Comunitário de Múltiplo Uso de Cantanhede desempenha um papel vital na vida da comunidade local, funcionando como um espaço multifuncional que atende a uma variedade de necessidades e eventos. No entanto, ao longo dos anos, o centro tem enfrentado problemas relacionados à infraestrutura e às condições gerais do edifício, o que compromete a qualidade dos serviços oferecidos e o conforto dos usuários.



CANTANHEDE/MA	
PROC. 0209 001	1202 4
FLS. 58	
RUB.	

PREFEITURA MUNICIPAL DE CANTANHEDE
CNPJ Nº 06.156.160/0001-00
SECRETARIA MUNICIPAL DE INFRAESTRUTURA

- 2.2.2. Um centro comunitário reformado e bem equipado fortalecerá o tecido social da comunidade, promovendo a integração e o desenvolvimento local. Com um espaço revitalizado, serão possíveis a realização de mais eventos culturais, educativos e sociais, o que contribuirá para a melhoria da qualidade de vida dos moradores.

2.3. Resultados almejados

2.3.1. 1.3.1. Com a reforma do Centro Comunitário teremos a resolução de problemas estruturais como infiltrações, rachaduras e vazamentos, com a modernização dos sistemas elétrico e hidráulico, garantindo maior segurança e funcionalidade. Além da criação de um ambiente mais seguro e confortável, com melhorias nas condições de iluminação, ventilação e climatização.

2.3. Contratação e o Planejamento

2.4.1. A contratação pretendida está alinhada como prioridade no planejamento desta Administração.

3. ESTIMATIVA DO VALOR DA CONTRATAÇÃO

3.1. Considerando que para a prestação dos serviços constantes neste instrumento não há variedade de soluções disponíveis, visto que a única opção é a contratação de empresa de engenharia, a pesquisa de se deu através de planilha orçamentária com pesquisa em bancos de preços como SINAPI/SBC/SICRO2/SICRO3 para fins de estimativa de valor da contratação constantes no projeto básico, portanto estima-se um valor R\$ 747.426,32 (setecentos e quarenta e sete mil, quatrocentos e vinte e seis reais e trinta e dois centavos).

4. ESTIMATIVA DO QUANTITATIVO

4.1. A demanda dos serviços previstos está prevista no projeto básico, onde foram demonstrados os itens e quantitativos da contratação.

5. LEVANTAMENTO DE MERCADO

5.1. Conforme Projeto Básico já constante nos autos, para solução da necessidade administrativa, objeto do presente Estudo Técnico Preliminar, vislumbra-se possível, sob o aspecto técnico e econômico, a contratação de empresa especializada na realização dos serviços descritos;

5.2. Os valores de referência a foram obtidos através de planilha orçamentária com base no SINAPI/SBC/SICRO2/SICRO3, composições próprias ou outros bancos de preços;

6. JUSTIFICATIVA TÉCNICA E ECONÔMICA DA SOLUÇÃO ESCOLHIDA

6.1. Considerando a necessidade exposta ao longo deste ETP, além dos apontamentos já realizados, a solução mais adequada do ponto de vista técnico e econômico é a contratação de empresa que seja especializada para realização dos serviços descritos acima.

7. DESCRIÇÃO DA SOLUÇÃO



CANTANHEDE/MA	
PROC. 0209001 /202 4	
FLS. 59	
RUB.	

PREFEITURA MUNICIPAL DE CANTANHEDE

CNPJ Nº 06.156.160/0001-00

SECRETARIA MUNICIPAL DE INFRAESTRUTURA

- 7.1. O objeto deste termo é a Contratação de empresa de engenharia especializada para execução dos serviços de Reforma do Prédio do Centro Comunitário de Múltiplo Uso na Sede do Município de Cantanhede/MA.
- 7.2. O licitante vencedor deverá começar a executar os serviços, mediante empenho prévio, no prazo máximo de 10 (dez) dias a contar da remessa do empenho da despesa ou da ordem de serviços;
- 7.3. Os insumos e demais itens necessários para a referida obra devem ser entregues diretamente no local, sendo de inteira responsabilidade da empresa contratada;
- 7.4. Todas as despesas necessárias para a realização do serviço, bem como para a entrega dos materiais, como fretes, equipamentos e ferramentas correrão por conta da contratada;
- 7.5. Na entrega, o responsável da CONTRATANTE irá avaliar, juntamente com o responsável da empresa contratada, se cada serviço foi realizado com as devidas especificações acordadas no contrato;
- 7.6. Caso os serviços estejam de acordo com as especificações, será assinado um termo de atesto na nota fiscal pelas partes contratantes, em duas vias, devendo uma via ficar com a empresa contratante e a outra com a empresa contratada, caso algum item não esteja de acordo com as especificações, ou a execução do serviço não seja condizente com o contratado, o produto não deverá ser aceito, sendo comunicado à autoridade competente da Unidade devendo o item ser entregue/substituído no prazo máximo de 30 (trinta) dias, com os custos correndo por conta da empresa contratada;
- 7.7. O pagamento será realizado, após vistoria, num prazo máximo de 30 dias;
- 7.8. A autorização de pagamento será feita pela autoridade competente, após este receber do servidor responsável a nota fiscal com o termo de atesto.

8. PARCELAMENTO DA CONTRATAÇÃO

8.1. Nos termos do art. 47, inciso II, da Lei Federal nº 14.133/2021, as licitações atenderão ao princípio do parcelamento, quando tecnicamente viável e economicamente vantajoso. Na aplicação deste princípio, o § 1º do mesmo art. 47 estabelece que deverão ser considerados a responsabilidade técnica, o custo para a Administração de vários contratos frente às vantagens da redução de custos, com divisão do objeto em itens, e o dever de buscar a ampliação da competição e de evitar a concentração de mercado. Desta forma, pelo princípio da economicidade, esta contratação não será objeto de parcelamento.

9. POSSÍVEIS PROVIDÊNCIAS PARA ADEQUAÇÃO

9.1. Não será necessário a adoção de providências pelo órgão previamente à celebração do contrato.

10. CONTRATAÇÕES CORRELATAS/INTERDEPENDENTES

10.1. Não se faz necessária a realização de contratações correlatas e/ou interdependentes para a viabilidade e contratação desta demanda.

11. PROVIDÊNCIAS PRÉVIAS AO CONTRATO

11.1. Para a contratação pretendida não haverá necessidade de providências prévias no âmbito da Administração;



CANTANHEDE/MA	
PROC.	0209001/2024
FLS.	60
RUB.	

PREFEITURA MUNICIPAL DE CANTANHEDE
CNPJ Nº 06.156.160/0001-00
SECRETARIA MUNICIPAL DE INFRAESTRUTURA

11.2. Ademais, para que a pretendida contratação tenha sucesso, é preciso que outras etapas sejam concluídas, quais sejam:

- a) elaboração de minuta do edital;
- b) realização de certificação de disponibilidade orçamentária;
- c) designação em Portaria da Agente de Contratação e Comissão;
- d) elaboração de minuta do contrato;
- e) encaminhamento do processo para análise jurídica;
- f) análise da manifestação jurídica e atendimento aos apontamentos constantes no parecer, mediante Nota Técnica com os ajustes indicados;
- g) publicação e divulgação do edital e anexos;
- h) resposta a eventuais pedidos de esclarecimentos e/ou impugnação, caso aplicável;
- i) realização do certame, com suas respectivas etapas;

12. POSSÍVEIS IMPACTOS AMBIENTAIS

12.1. Não se aplica, por tratar-se de atividades comuns.

13. RISCOS DA CONTRATAÇÃO

13.1. A contratação não demanda um gerenciamento formal de riscos.

14. DECLARAÇÃO DE VIABILIDADE

14.1. A área demandante, isoladamente ou em conjunto com outros setores, declara, de forma conclusiva, que a pretendida contratação é:

Adequada ao atendimento da necessidade a que se destina.

Justificativa: Pelo exposto, vê-se que a melhor solução será através da contratação dos serviços a serem realizados por empresa especializada.

14.2. Previsão no Plano Anual de Contratações - PAC:

14.2.1. A contratação não foi prevista no plano anual de aquisições/serviços, uma vez que o referido PCA está sendo elaborado pelo órgão.

14.2.2. Ademais, destaca-se que a demanda foi apresentada no DFD nº 0209001/2024 e aprovada por meio do despacho da Autoridade competente.

15. RELAÇÃO DE ANEXOS DO ETP

15.1. não há.

Cantanhede/MA, 05 de setembro de 2024.

Membros integrantes da Equipe de Planejamento da Contratação (EPC):



CANTANHEDE/MA	
PROC.	0209001/2024
FLS.	61
RUB.	

PREFEITURA MUNICIPAL DE CANTANHEDE
CNPJ Nº 06.156.160/0001-00
SECRETARIA MUNICIPAL DE INFRAESTRUTURA

Encaminhe-se à autoridade competente, que deverá decidir motivadamente sobre a autorização e prosseguimento dos demais atos inerentes a contratação.

Antônio Araújo Silva Teixeira
Secretário Municipal de Infraestrutura
Integrante Requisitante

Márcio Araújo Costa
Engenheiro Civil
Integrante Técnico



PREFEITURA MUNICIPAL DE CANTANHEDE
SECRETARIA MUNICIPAL DE ADMINISTRAÇÃO

CANTANHEDE/MA	
PROC.	0209001/2024
FLS.	62
RUB.	

APROVAÇÃO DO ESTUDO TÉCNICO PRELIMINAR

Considerando a necessidade apresentada pela unidade demandante para escolha da proposta mais vantajosa visando a Contratação de empresa de engenharia especializada para execução dos serviços de Reforma do Prédio do Centro Comunitário de Múltiplo Uso na Sede do Município de Cantanhede/MA, conforme condições e exigências estabelecidas no Estudo Técnico Preliminar – ETP, pode-se concluir que a necessidade de abertura do presente processo licitatório está devidamente justificada, considerando que o Estudo Técnico Preliminar foi elaborado em conformidade com as diretrizes do Decreto Municipal nº 394 de 28 de dezembro de 2023, e que foi declarada como viável pela Equipe de Planejamento, de forma que, estando o procedimento alinhado com o preceitua a legislação de regência, Aprovo o Estudo Técnico Preliminar- ETP, constantes dos autos.

Cantanhede/MA, 05 de setembro de 2024.

Atenciosamente,

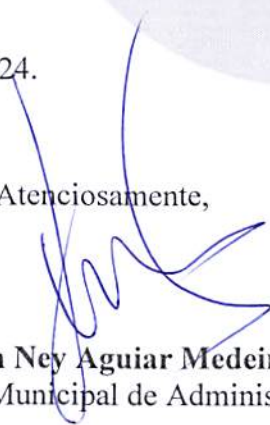
Jackson Ney Aguiar Medeiros
Secretário Municipal de Administração



CANTANHEDE/MA	
PROC.	0209001 /2024
FLS.	63
RUB.	

PREFEITURA MUNICIPAL DE CANTANHEDE
CNPJ Nº 06.156.160/0001-00
SECRETARIA MUNICIPAL DE INFRAESTRUTURA

Cantanhede - MA, 05 de setembro de 2024.

Ilmo. Sr.
ELVIS LENNON SILVA TEIXEIRA
Setor de Contabilidade
Prefeitura Municipal de Cantanhede - MA.

Prezado Sr.

Solicita-se informar a existência de dotação orçamentária disponível para Contratação de empresa de engenharia especializada para execução dos serviços de Reforma do Prédio do Centro Comunitário de Múltiplo Uso na Sede do Município de Cantanhede/MA, no valor estimado de R\$ 747.426,32 (setecentos e quarenta e sete mil, quatrocentos e vinte e seis reais e trinta e dois centavos).

Atenciosamente,

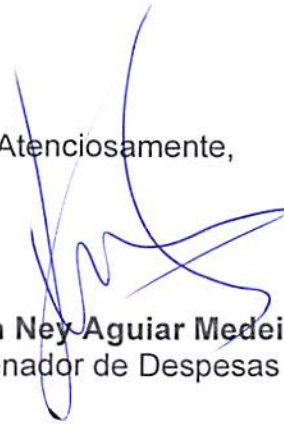
Jackson Ney Aguiar Medeiros
Ordenador de Despesas



CANTANHEDE/MA	
PROC. 0209001	12024
FLS. 64	
RUB.	

PREFEITURA MUNICIPAL DE CANTANHEDE
CNPJ Nº 06.156.160/0001-00
SETOR DE CONTABILIDADE

Cantanhede - MA, 06 de setembro de 2024

Ao Senhor
Jackson Ney Aguiar Medeiros
Secretário Municipal de Administração
Cantanhede-MA

Prezado Secretário,

As despesas pretendidas para a Contratação de empresa de engenharia especializada para execução dos serviços de Reforma do Prédio do Centro Comunitário de Múltiplo Uso na Sede do Município de Cantanhede/MA, poderão ser realizadas na dotação:

ÓRGÃO: 05 Secretaria Municipal de Infraestrutura
UNIDADE GESTORA: 05 01 Secretaria Municipal de Infraestrutura
PROJETO/ATIVIDADE: 15 451 0007 0.040 Melhoria de Prédios Públicos
CLASSIFICAÇÃO ECONÔMICA: 4.4.90.51.00 Obras e instalações.

Atenciosamente,

Elvis Lennon Silva Teixeira
ELVIS LENNON SILVA TEIXEIRA
CRC/MA 015387/0-6



CANTANHEDE/MA	
PROC.	0209001/2024
FLS.	65
RUB.	

PREFEITURA MUNICIPAL DE CANTANHEDE
CNPJ Nº 06.156.160/0001-00
SETOR DE CONTABILIDADE

DECLARAÇÃO SOBRE ESTIMATIVA DO IMPACTO ORÇAMENTÁRIO-FINANCEIRO

Declaro, para os fins no inciso I do artigo 16 da Lei Complementar n.º 101 de 04 de Maio de 2000, Lei de Responsabilidade Fiscal, a estimativa de impacto orçamentário-financeiro da contratação pretendida sobre a previsão de despesas para o exercício de 2024 em que ocorrerá a despesa, cujo objeto é a Contratação de empresa de engenharia especializada para execução dos serviços de Reforma do Prédio do Centro Comunitário de Múltiplo Uso na Sede do Município de Cantanhede/MA, tem índice de comprometimento orçamentário-financeiro de 100% no elemento de despesas 4.4.90.51.00 Obras e instalações, na Secretaria Municipal de Infraestrutura.

Cantanhede - MA, 06 de setembro de 2024

Elvis Lennon Silva Teixeira
ELVIS LENNON SILVA TEIXEIRA
CRC/MA 015387/0-6



CANTANHEDE/MA	
PROC.	0209001 /2024
FLS.	66
RUB.	

PREFEITURA MUNICIPAL DE CANTANHEDE
CNPJ Nº 06.156.160/0001-00
SECRETARIA MUNICIPAL DE INFRAESTRUTURA

DECLARAÇÃO DE ADEQUAÇÃO ORÇAMENTÁRIA E FINANCEIRA

Na qualidade de ordenador de despesas, declaro, para os efeitos dos incisos I e II do artigo 16 da Lei Complementar nº 101/2000 (Lei de Responsabilidade Fiscal), que a despesa relativa à Contratação de empresa de engenharia especializada para execução dos serviços de Reforma do Prédio do Centro Comunitário de Múltiplo Uso na Sede do Município de Cantanhede/MA, conforme projeto básico possui adequação orçamentária e financeira com a Lei Orçamentária Anual (LOA) e compatibilidade com o Plano Plurianual (PPA) e com a Lei de Diretrizes Orçamentária (LDO), sendo que a mesma não ultrapassará os limites estabelecidos para o exercício financeiro de 2024.

Cantanhede - MA, 06 de setembro de 2024.

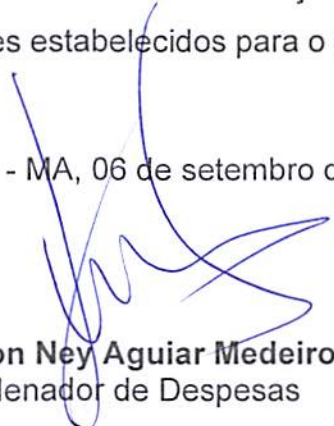
Jackson Ney Aguiar Medeiros
Ordenador de Despesas



CANTANHEDE/MA	
PROC. 0209001	/2024
FLS. 02	
RUB.	

PREFEITURA MUNICIPAL DE CANTANHEDE
CNPJ Nº 06.156.160/0001-00
SECRETARIA MUNICIPAL DE INFRAESTRUTURA

DECLARAÇÃO DO ORDENADOR DE DESPESAS

Eu, **Jackson Ney Aguiar Medeiros**, no uso de minhas atribuições legais e em cumprimento às determinações do inciso II do Art. 16 da Lei Complementar 101/2000, na qualidade de Ordenador de Despesas, **DECLARO** existir adequação orçamentária e financeira para atender o objeto, Contratação de empresa de engenharia especializada para execução dos serviços de Reforma do Prédio do Centro Comunitário de Múltiplo Uso na Sede do Município de Cantanhede/MA, conforme projeto básico, cujas despesas serão empenhadas na Dotação Orçamentária:

ÓRGÃO: 05 Secretaria Municipal de Infraestrutura
UNIDADE GESTORA: 05 01 Secretaria Municipal de Infraestrutura
PROJETO/ATIVIDADE: 15 451 0007 0.040 Melhoria de Prédios Públicos
CLASSIFICAÇÃO ECONÔMICA: 4.4.90.51.00 Obras e instalações.

As referidas despesas estão adequadas a Lei Orçamentária Anual, compatível com o Plano Plurianual e com a Lei de Diretrizes Orçamentárias. Atribui-se um custo estimado de R\$ 747.426,32 (setecentos e quarenta e sete mil, quatrocentos e vinte e seis reais e trinta e dois centavos).

Cantanhede - MA, 06 de setembro de 2024.

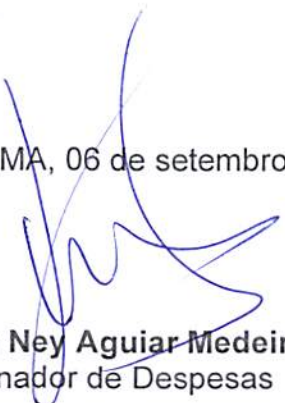
Jackson Ney Aguiar Medeiros
Ordenador de Despesas



CANTANHEDE/MA	
PROC.	0209001 /2024
FLS.	68
RUB.	

PREFEITURA MUNICIPAL DE CANTANHEDE
CNPJ Nº 06.156.160/0001-00
SECRETARIA MUNICIPAL DE INFRAESTRUTURA

TERMO DE AUTUAÇÃO

Hoje, nesta cidade, AUTUO o Processo Administrativo nº 0209001/2024, com Documento de Formalização da Demanda datado de 02/09/2024, que deu origem ao processo de licitação que adiante se vê, do que para constar, lavrei este termo. Eu, **JACKSON NEY AGUIAR MEDEIROS**, Secretário Municipal de Administração, o subscrevo.

1. DOS AUTOS

Faz parte dos autos a documentação inerente à instauração de procedimento de licitação para execução do objeto abaixo indicado, composto pelos seguintes elementos principais:

- a) Documento de formalização da demanda;
- b) Projeto Básico;
- c) Estudo técnico preliminar;
- d) Informações sobre a dotação orçamentária e impacto orçamentário, conforme previsto;
- e) Declaração de adequação orçamentária e ordenador de despesa;
- f) Autorização; e
- g) Autuação do Processo.

2. DA ORIGEM DA LICITAÇÃO

- PROCESSO ADMINISTRATIVO nº. 0209001/2024.
- SECRETARIA REQUISITANTE: Secretaria Municipal de Infraestrutura.

3. DO OBJETO

- DESCRIÇÃO: Contratação de empresa de engenharia especializada para execução dos serviços de Reforma do Prédio do Centro Comunitário de Múltiplo Uso na Sede do Município de Cantanhede/MA.

4. DO PROCEDIMENTO ADOTADO

- PROCEDIMENTO ADOTADO: Concorrência Eletrônica, nos termos do Art. 28, Inciso II da Lei Federal nº. 14133/2021.

5. ESTIMATIVA DO VALOR

- O valor global estimado da licitação é de R\$ 747.426,32 (setecentos e quarenta e sete mil, quatrocentos e vinte e seis reais e trinta e dois centavos)., conforme projeto básico.



CANTANHEDE/MA	
PROC. 0209001	1202 4
FLS. 69	
RUB.	

PREFEITURA MUNICIPAL DE CANTANHEDE
CNPJ Nº 06.156.160/0001-00
SECRETARIA MUNICIPAL DE INFRAESTRUTURA

6. CLASSIFICAÇÃO ORÇAMENTÁRIA

ÓRGÃO: 05 Secretaria Municipal de Infraestrutura

UNIDADE GESTORA: 05 01 Secretaria Municipal de Infraestrutura

PROJETO/ATIVIDADE: 15 451 0007 0.040 Melhoria de Prédios Públicos

CLASSIFICAÇÃO ECONÔMICA: 4.4.90.51.00 Obras e instalações.

7. FUNDAMENTAÇÃO LEGAL

- O procedimento de licitação em epígrafe está fundamentado na Lei nº 14.133/2021, Decreto Municipal nº 394/2023 e demais legislações pertinentes.

Cantanhede/MA, 06 de agosto de 2024.

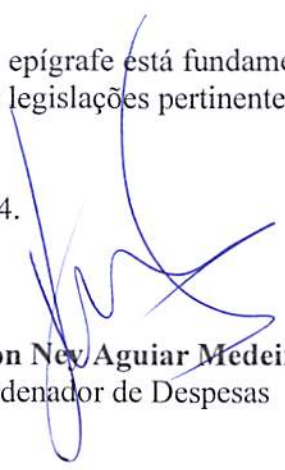
Jackson Ney Aguiar Medeiros
Ordenador de Despesas



CANTANHEDE/MA	
PROC.	020900L /2024
FLS.	70
RUB.	

PREFEITURA MUNICIPAL DE CANTANHEDE
CNPJ Nº 06.156.160/0001-00
SECRETARIA MUNICIPAL DE ADMINISTRAÇÃO

Ao Senhor,
Antônio Araújo Silva Teixeira
Secretário Municipal de Infraestrutura
Cantanhede/MA.

AUTORIZAÇÃO PARA REALIZAÇÃO DE LICITAÇÃO

Trata-se de Processo Administrativo instaurado em 02 de setembro de 2024, com vistas à Seleção da proposta apta a gerar o resultado de Contratação de empresa de engenharia especializada para execução dos serviços de Reforma do Prédio do Centro Comunitário de Múltiplo Uso na Sede do Município de Cantanhede/MA.

Considerando a manifestação pela legalidade constante nos autos, no uso das atribuições que me foram delegadas, **AUTORIZO** a realização do procedimento de contratação por Concorrência, na forma eletrônica, nos termos solicitados.

Proceda-se com a elaboração de minutas e posterior consulta ao setor jurídico quando ao prosseguimento do processo, por fim encaminhe os autos a coordenadoria de licitação, para providências necessárias, quanto a publicação do aviso de licitação, conforme minuta constante nos autos e designação da comissão de contratação dentre as existentes no setor, para prosseguimento com os demais atos legais

Cantanhede/MA, 09 de setembro de 2024.

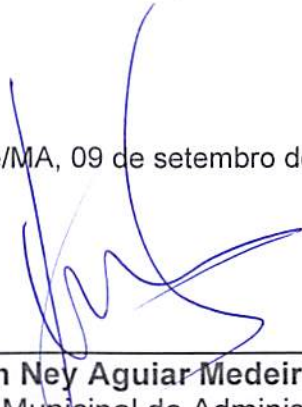

Jackson Ney Aguiar Medeiros
Secretário Municipal de Administração



CANTANHEDE/MA	
PROC. 0209001	/2024
FLS. 71	
RUB. 1	

PREFEITURA MUNICIPAL DE CANTANHEDE
CNPJ Nº 06.156.160/0001-00
SECRETARIA MUNICIPAL DE INFRAESTRUTURA

CONCORRÊNCIA Nº XXX/XXXX

DATA DE ABERTURA: XX/XX/XXXX ÀS XX:XX HORAS (HORÁRIO DE BRASÍLIA - DF) NO SÍTIO www.licitanet.com.br			
Data de Início Acolhimento das Propostas XX/XX/XXXX		Data Limite Acolhimento das Propostas XX/XX/XXXX às XX:XX horas – (Horário de Brasília – DF)	
Objeto			
Contratação de empresa de engenharia especializada para execução dos serviços de Reforma do Prédio do Centro Comunitário de Múltiplo Uso na Sede do Município de Cantanhede/MA			
Valor Total Máximo da Licitação			
R\$ 747.426,32 (setecentos e quarenta e sete mil, quatrocentos e vinte e seis reais e trinta e dois centavos).			
Registro de Preços	Vistoria	Instrumento Contratual	Critério de Julgamento
Não	Facultativa	Contrato	Menor Preço Global
Licitação Exclusiva ME/EPP	Reserva Cota ME/EPP	Modo de Disputa	
Não	Não	Aberto	
Exigência de Documentos Complementares na Proposta de Preços	Pedido de Esclarecimentos e Impugnações		
Item 9.18.2 relativo à garantia de proposta e item 9.18.3 relativo à proposta readequada	Até o terceiro dia útil anterior a data de abertura da licitação via plataforma eletrônica LICITANET.		
Exigência de Garantia de Proposta	Tipo de Objeto		Exigência de Garantia Contratual
Sim (Item 9.18.2)	Obra Comum de Engenharia		Sim
EDITAL: O presente edital estará à disposição dos interessados nos seguintes locais: Portal da Transparência do Município: www.cantanhede.ma.gov.br , Portal do PNCP https://pncp.gov.br plataforma LICITANET www.licitanet.com.br podendo ainda ser solicitado através do e-mail: cpl@cantanhede.ma.gov.br , bem como ser retirado pessoalmente no Setor de Licitação, localizado na Praça Paulo Rodrigues, nº 01, Centro, CEP: 65.465-000			



CANTANHEDE/MA	
PROC. 0209001	/2024
FLS. 72	
RUB.	

PREFEITURA MUNICIPAL DE CANTANHEDE
CNPJ Nº 06.156.160/0001-00
SECRETARIA MUNICIPAL DE INFRAESTRUTURA

1. PREÂMBULO

- 1.1 O Município de Cantanhede/MA, inscrito no CNPJ sob o nº 06.156.160/0001-00, por intermédio da Secretaria Municipal de Infraestrutura, que ao final assina, sediada à Praça Paulo Rodrigues, nº 01, Centro, CEP: 65.465-000, Cantanhede/MA, torna público que fará realizar procedimento licitatório para contratação do objeto abaixo especificado, na modalidade **CONCORRÊNCIA**, na forma **ELETRÔNICA**, do tipo **MENOR PREÇO GLOBAL**, Processo Administrativo nº 0209001/2024, em observância às disposições da Lei Federal nº 14.133/2021, Lei Complementar nº 123/2006, Instrução Normativa Seges/ME nº 73/2022, Decreto Municipal nº 394/2023, além das demais legislações correlatas e de outras normas aplicáveis ao objeto deste certame e, ainda, de acordo com as condições estabelecidas neste Edital.

2. OBJETO

- 2.1 A presente licitação tem por objeto a Contratação de empresa de engenharia especializada para execução dos serviços de Reforma do Prédio do Centro Comunitario de Multiplo Uso na Sede do Município de Cantanhede/MA, conforme critérios e especificações descritas no **Anexo I** o qual faz parte integrante deste edital independentemente de transcrição.
- 2.2 Em caso de discordância existente entre as especificações deste objeto descritas na plataforma licitane e as especificações constantes deste edital, prevalecerão as últimas.
- 2.3 O prazo de execução do objeto será de **180 (cento e oitenta) dias**.
- 2.4 O regime de execução será por empreitada por preço global.
- 2.4.1 A justificativa da escolha pelo regime de execução por preço global encontra-se no estudo técnico preliminar.

3. DO VALOR MÁXIMO ADMITIDO

- 3.1 O valor máximo admitido para a presente licitação é de **R\$ 747.426,32 (setecentos e quarenta e sete mil, quatrocentos e vinte e seis reais e trinta e dois centavos)**.
- 3.1.1 Também são tidos como máximos admitidos os valores individualizados de cada item constante da planilha orçamentária.
- 3.1.2 Os percentuais de Mão de Obra, para a obra, deverão ser calculados conforme o indicado na Seção II da Instrução Normativa da Receita Federal do Brasil IN RFB 2021/2021, "Aferição Indireta com Base na Nota Fiscal, na Fatura ou no Recibo de Prestação de Serviços".
(<http://normas.receita.fazenda.gov.br/sijut2consulta/link.action?idAto=116968#2247121>)

4. CRITÉRIOS DE JULGAMENTO

- 4.1 Para julgamento será adotado o critério de **MENOR PREÇO GLOBAL** observadas as especificações definidas no **Anexo I** deste edital, bem como as condições exigidas **nos itens 07 a 11** do presente Edital.
- 4.1.1 A licitação será realizada em único item, o qual é composto de planilha orçamentária com o detalhamento de seus respectivos subitens.



CANTANHEDE/MA	
PROC.	0209004 /202 4
FLS.	23
RUB.	

PREFEITURA MUNICIPAL DE CANTANHEDE
CNPJ Nº 06.156.160/0001-00
SECRETARIA MUNICIPAL DE INFRAESTRUTURA

5. DA IMPUGNAÇÃO AO EDITAL E DO PEDIDO DE ESCLARECIMENTO

- 5.1 A impugnação e os pedidos de esclarecimentos poderão ser realizados em até 03 (três) dias úteis, antes da data fixada para abertura da sessão pública por forma eletrônica diretamente na plataforma da licitação www.licitanet.com.br, ou protocolada na sede da Prefeitura Municipal, no endereço Praça Paulo Rodrigues, nº 01, Centro, CEP: 65.465-000, Cantanhede/MA.
- 5.1.1 Caso seja acolhida a impugnação contra o ato convocatório, será designada nova data para a realização do certame, exceto quando a alteração no Edital, não afetar a formulação das propostas, conforme dispõe art. 55, §1º, da Lei nº 14.133/21.
- 5.1.2 Não serão conhecidas as impugnações apresentadas fora do prazo legal.
- 5.2 A resposta à impugnação ou ao pedido de esclarecimento será divulgado em sítio eletrônico oficial no prazo de até 03 (três) dias úteis, limitado ao último dia útil anterior à data da abertura do certame, disponível para consulta aos consultantes e interessados, no sítio <http://www.cantanhede.ma.gov.br> através do “Link” – “LICITAÇÕES”, e no sítio www.licitanet.com.br e passará a integrar os autos do processo.
- 5.3 A impugnação tem efeito suspensivo, não sendo aberta a sessão pública de propostas da licitação enquanto estiver pendente o seu julgamento.
- 5.4 O expediente desta Administração se dá de 2ª a 6ª feiras, no horário compreendido das 08:00 às 12:00 horas e das 14:00 às 18:00 horas.
- 5.5 Os pedidos de esclarecimentos não suspendem os prazos previstos no certame.

6. DAS CONDIÇÕES PARA PARTICIPAÇÃO

- 6.1. Poderão participar desta Concorrência interessados cujo ramo de atividade seja compatível com o objeto desta licitação, e que estejam com Credenciamento regular no PORTAL LICITANET.
- 6.2. O licitante responsabiliza-se exclusiva e formalmente por qualquer transação efetuada diretamente ou por seu representante no Sistema Eletrônico, não cabendo ao provedor do Sistema ou ao órgão entidade promotor do procedimento a responsabilidade por eventuais danos decorrentes de uso indevido da senha, ainda que por terceiros não autorizados.
- 6.3. É de responsabilidade do cadastrado conferir a exatidão dos seus dados cadastrais nos Sistemas relacionados no item anterior e mantê-los atualizados junto aos órgãos responsáveis pela informação, devendo proceder, imediatamente, à correção ou à alteração dos registros tão logo identifique incorreção ou aqueles se tornem desatualizados.
- 6.4. A não observância do disposto no item anterior poderá ensejar desclassificação no momento da habilitação.
- 6.5. As microempresas e empresas de pequeno porte terão tratamento diferenciado previsto nos artigos 42 a 45 da Lei Complementar 123, de 14 de dezembro de 2006.
- 6.6. Para ter acesso ao sistema eletrônico, os interessados em participar desta **Concorrência** deverão dispor de chave de identificação e senha pessoal, informando-se a respeito do funcionamento e regulamento do sistema.
- 6.7. O uso da senha de acesso pela **licitante** é de sua responsabilidade exclusiva, incluindo qualquer transação por ela efetuada diretamente, ou por seu representante, não cabendo ao provedor do sistema ou ao órgão licitante responsabilidade por eventuais danos decorrentes do uso indevido da senha, ainda que por terceiros.



CANTANHEDE/MA	
PROC. 0209001	/202 4
FLS. 74	
RUB.	

PREFEITURA MUNICIPAL DE CANTANHEDE
CNPJ Nº 06.156.160/0001-00
SECRETARIA MUNICIPAL DE INFRAESTRUTURA

- 6.8. Não poderão participar desta **Concorrência**:
- 6.8.1. Autor do anteprojeto, do projeto básico ou do projeto executivo, pessoa física ou jurídica, quando a licitação versar sobre serviços ou fornecimento de bens a ele relacionados.
 - 6.8.2. Empresa, isoladamente ou em consórcio, responsável pela elaboração do projeto básico ou do projeto executivo, ou empresa da qual o autor do projeto seja dirigente, gerente, controlador, acionista ou detentor de mais de 5% (cinco por cento) do capital com direito a voto, responsável técnico ou subcontratado, quando a licitação versar sobre serviços ou fornecimento de bens a ela necessários.
 - 6.8.3. Pessoa Física ou jurídica que se encontre, na data de abertura desta **Concorrência** impossibilitada de participar da licitação em decorrência de sanção que lhe foi imposta.
 - 6.8.3.1. Declarada inidônea junto a qualquer órgão ou entidade da Administração direta ou indireta no âmbito federal, estadual e municipal.
 - 6.8.3.2. Suspensa de participação em licitação e impedimento de contratar com o Município de Cantanhede/MA.
 - 6.8.3.3. O impedimento de que trata este subitem será também aplicado ao licitante que atue em substituição a outra pessoa, física ou jurídica, com o intuito de burlar a efetividade da sanção a ela aplicada, inclusive a sua controladora, controlada ou coligada, desde que devidamente comprovado o ilícito ou a utilização fraudulenta da personalidade jurídica do licitante.
 - 6.8.4. Aquele que mantenha vínculo de natureza técnica, comercial, econômica, financeira, trabalhista ou civil com dirigente do órgão ou entidade contratante ou com agente público que desempenhe função na licitação ou atue na fiscalização ou na gestão do contrato, ou que deles seja cônjuge, companheiro ou parente em linha reta, colateral ou por afinidade, até o terceiro grau.
 - 6.8.5. Empresas controladoras, controladas ou coligadas, nos termos da Lei nº 6.404, de 15 de dezembro de 1976, concorrendo entre si.
 - 6.8.6. Pessoa Física ou jurídica que, nos 05 (cinco) anos anteriores à divulgação do Edital, tenha sido condenada judicialmente, com trânsito em julgado, por exploração de trabalho infantil, por submissão de trabalhadores a condições análogas às de escravo ou por contratação de adolescentes nos casos vedados pela legislação trabalhista.
 - 6.8.7. Sociedade estrangeira não autorizada a funcionar no País.
 - 6.8.8. Não poderá participar, direta ou indiretamente, da licitação ou da execução do contrato agente público do órgão ou entidade licitante ou contratante, devendo ser observadas as situações que possam configurar conflito de interesses no exercício ou após o exercício do cargo ou emprego, nos termos da legislação que disciplina a matéria e o Código de Conduta dos Servidores de Cantanhede.
 - 6.8.8.1. A vedação se estende a terceiro que auxilie a condução da contratação na qualidade de integrante de equipe de apoio, profissional especializado ou funcionário ou representante de empresa que preste assessoria técnica.
 - 6.8.9. Organizações da Sociedade Civil de Interesse Público – OSCIP, atuando nessa condição.
 - 6.8.10. Demais condições dispostas nos Decreto Municipal nº 394/2023.
- 6.9. A critério da Administração e exclusivamente a seu serviço, o autor dos projetos e a empresa a que se referem os itens 6.8.1 e 6.8.2 poderão participar no apoio das atividades de



CANTANHEDE/MA	
PROC.	0209001 1202 4
FLS.	75
RUB.	

PREFEITURA MUNICIPAL DE CANTANHEDE
CNPJ Nº 06.156.160/0001-00
SECRETARIA MUNICIPAL DE INFRAESTRUTURA

planejamento da contratação, de execução da licitação ou de gestão do contrato, desde que sob supervisão exclusiva de agentes públicos do órgão ou entidade.

- 6.10. Equiparam-se aos autores do projeto as empresas integrantes do mesmo grupo econômico.
- 6.11. O disposto nos itens 6.8.1 e 6.8.2 não impede a licitação ou a contratação de serviço que inclua como encargo do contratado a elaboração do projeto básico e do projeto executivo, nas contratações integradas, e do projeto executivo, nos demais regimes de execução.
- 6.12. Será permitida a participação de pessoas jurídicas organizadas em consórcio, atendidas as condições previstas no art. 15 da Lei nº 14.133/2021 e aquelas definidas em edital.
- 6.12.1. Fica vedada a participação nesta licitação de pessoa jurídica consorciada em mais de um consórcio ou isoladamente, bem como de profissional em mais de uma Sociedade Empresária ou em mais de um consórcio.
- 6.12.2. No consórcio de empresas brasileiras e estrangeiras, a liderança caberá, obrigatoriamente, à empresa brasileira.

7. DA APRESENTAÇÃO DA PROPOSTA E DOS DOCUMENTOS DE HABILITAÇÃO

- 7.1. Na presente licitação, a fase de habilitação sucederá as fases de apresentação de propostas e lances e de julgamento.
- 7.2. Os licitantes encaminharão, exclusivamente por meio do sistema eletrônico, a proposta com o valor global, conforme o critério de julgamento adotado neste Edital, até a data e o horário estabelecidos para abertura da sessão pública.
- 7.3. No cadastramento da proposta inicial, o licitante declarará, em campo próprio do sistema, que:
 - 7.3.1. Está ciente e concorda com as condições contidas no edital e seus anexos, bem como de que a proposta apresentada compreende a integralidade dos custos para atendimento dos direitos trabalhistas assegurados na Constituição Federal, nas leis trabalhistas, nas normas infralegais, nas convenções coletivas de trabalho e nos termos de ajustamento de conduta vigentes na data de sua entrega em definitivo e que cumpre plenamente os requisitos de habilitação definidos no instrumento convocatório.
 - 7.3.2. Não emprega menor de 18 anos em trabalho noturno, perigoso ou insalubre e não emprega menor de 16 anos, salvo menor, a partir de 14 anos, na condição de aprendiz, nos termos do artigo 7º, XXXIII, da Constituição.
 - 7.3.3. Não possui empregados executando trabalho degradante ou forçado, observando o disposto nos incisos III e IV do art. 1º e no inciso III do art. 5º da Constituição Federal.
 - 7.3.4. Cumpre as exigências de reserva de cargos para pessoa com deficiência e para reabilitado da Previdência Social, previstas em lei e em outras normas específicas.
- 7.4. O licitante organizado em cooperativa deverá declarar, ainda, em campo próprio do sistema eletrônico, que cumpre os requisitos estabelecidos no artigo 16 da Lei nº 14.133/2021.
- 7.5. A falsidade da declaração de que trata os subitens do item 7.3 sujeitará o licitante às sanções previstas na Lei nº 14.133/2021, neste Edital e na legislação municipal.
- 7.6. Os licitantes poderão retirar ou substituir a proposta até a abertura da sessão pública.
- 7.7. Não haverá ordem de classificação na etapa de apresentação da proposta e dos documentos de habilitação pelo licitante, o que ocorrerá somente após os procedimentos de abertura da sessão pública e da fase de envio de lances.



CANTANHEDE/MA	
PROC.	0209001/2024
FLS.	26
RUB.	

PREFEITURA MUNICIPAL DE CANTANHEDE
CNPJ Nº 06.156.160/0001-00
SECRETARIA MUNICIPAL DE INFRAESTRUTURA

- 7.8. Serão disponibilizados para acesso público os documentos que compõem a proposta dos licitantes convocados para apresentação de propostas, após a fase de envio de lances.
- 7.9. Desde que disponibilizada a funcionalidade no sistema, o licitante poderá parametrizar o seu valor final mínimo quando do cadastramento da proposta e obedecerá às seguintes regras:
- 7.9.1. A aplicação do intervalo mínimo de diferença de valores entre os lances, que incidirá tanto em relação aos lances intermediários quanto em relação ao lance que cobrir a melhor oferta.
- 7.9.2. Os lances serão de envio automático pelo sistema, respeitado o valor final mínimo, caso estabelecido, e o intervalo de que trata o subitem acima.
- 7.10. O Valor final mínimo parametrizado no sistema poderá ser alterado pelo fornecedor durante a fase de disputa, sendo vedado:
- 7.10.1. Valor superior a lance já registrado pelo fornecedor no sistema, quando adotado o critério de julgamento por menor preço.
- 7.11. Caberá ao licitante interessado em participar da licitação acompanhar as operações no sistema eletrônico durante o processo licitatório e se responsabilizar pelo ônus decorrente da perda de negócios diante da inobservância de mensagens emitidas pela Administração ou de sua desconexão.
- 7.12. O licitante deverá comunicar imediatamente ao provedor do sistema qualquer acontecimento que possa comprometer o sigilo ou a segurança, para imediato bloqueio de acesso.

8. DO PREENCHIMENTO DA PROPOSTA

- 8.1. O licitante deverá enviar sua proposta mediante o preenchimento, no sistema eletrônico, dos seguintes campos:
- 8.1.1. Valor unitário (mensal, unitário etc., conforme o caso) e (anual, total) do item.
- 8.1.2. O licitante não poderá oferecer proposta em quantitativo inferior ao máximo previsto para contratação.
- 8.2. Todas as especificações do objeto contidas na proposta vinculam o licitante.
- 8.3. No valor da proposta inicial, bem como os lances ofertados deverão estar computados todos os valores necessários para o atendimento do objeto da presente licitação, tais como tributos, encargos diretos e indiretos, encargos trabalhistas, previdenciários, fiscais, comerciais, taxas e tarifas, fretes, seguros, materiais, custos inerentes à aquisição, transporte e armazenamento, não cabendo a Prefeitura Municipal de Cantanhede quaisquer custos adicionais.
- 8.4. O valor ofertado, tanto na proposta inicial, quanto na etapa de lances, será de exclusiva responsabilidade do licitante, não lhe assistindo o direito de pleitear qualquer alteração, sob alegação de erro, omissão ou qualquer outro pretexto.
- 8.5. A apresentação da proposta implica obrigatoriedade do cumprimento das disposições nelas contidas, em conformidade com o que dispõe o edital, assumindo o proponente o compromisso de executar o objeto licitado nos seus termos, bem como de fornecer os materiais, equipamentos, ferramentas e utensílios necessários, em quantidades e qualidades adequadas à perfeita execução contratual, promovendo, quando requerido, sua substituição.
- 8.6. O prazo de validade da proposta não poderá ser inferior a 90 (noventa) dias consecutivos, contados da data da sessão de abertura desta licitação.



CANTANHEDE/MA	
PROC.	0209001/2024
FLS.	27
RUB.	

PREFEITURA MUNICIPAL DE CANTANHEDE
CNPJ Nº 06.156.160/0001-00
SECRETARIA MUNICIPAL DE INFRAESTRUTURA

8.7. Decorrido o prazo de validade das propostas, sem convocação para contratação, ficam as licitantes liberadas dos compromissos assumidos.

**9. DA ABERTURA DA SESSAO, CLASSIFICACAO DAS PROPOSTAS E FORMULA-
CAO DE LANCES**

9.1. A abertura da presente licitação dar-se-á automaticamente em sessão pública, por meio de sistema eletrônico, na data, horário e local indicados neste Edital.

9.2. Os licitantes poderão retirar ou substituir a proposta, anteriormente inseridas no sistema, até a abertura da sessão pública.

9.3. O sistema disponibilizará campo próprio para troca de mensagens entre a Agente de Contratação e os licitantes.

9.4. Iniciada a etapa competitiva, os licitantes deverão encaminhar lances exclusivamente por meio de sistema eletrônico, sendo imediatamente informados do seu recebimento e do valor consignado no registro.

9.5. O lance deverá ser ofertado pelo valor total (global).

9.6. Os licitantes poderão oferecer lances sucessivos, observando o horário fixado para abertura da sessão e as regras estabelecidas no edital.

9.7. O licitante somente poderá oferecer lance de valor inferior ao último por ele ofertado e registrado pelo sistema.

9.8. O intervalo mínimo de diferença de valores entre os lances, que incidirá tanto em relação aos lances intermediários quanto em relação à proposta que cobrir a melhor oferta deverá ser de 5.000,00 (cinco mil reais).

9.9. O licitante poderá, uma única vez, excluir seu último lance ofertado, no intervalo de quinze segundos após o registro no sistema, na hipótese de lance inconsistente ou inexecutável.

9.10. Será adotado para o envio de lances na licitação o modo de disputa "aberto", os licitantes apresentarão lances públicos e sucessivos, com prorrogações.

9.10.1. A etapa de lances da sessão pública terá duração de dez minutos e, após isso, será prorrogada automaticamente pelo sistema quando houver lance ofertado nos últimos dois minutos do período de duração da sessão pública.

9.10.2. A prorrogação automática da etapa de lances, de que trata o subitem anterior, será de dois minutos e ocorrerá sucessivamente sempre que houver lances enviados nesse período de prorrogação, inclusive no caso de lances intermediários.

9.10.3. Não havendo novos lances na forma estabelecida nos itens anteriores, a sessão pública encerrar-se-á automaticamente, e o sistema ordenará e divulgará os lances conforme a ordem final de classificação.

9.10.4. Definida a melhor proposta, se a diferença em relação à proposta classificada em segundo lugar for de pelo menos 5% (cinco por cento), a Agente de Contratação/Comissão, auxiliado pela equipe de apoio, poderá admitir o reinício da disputa aberta, para a definição das demais colocações.

9.10.4.1. Nessas condições, as propostas de microempresas e empresas de pequeno porte que se encontrarem na faixa de até 5% (cinco por cento) acima da melhor proposta ou melhor lance serão consideradas empatadas com a primeira colocada.



CANTANHEDE/MA	
PROC.	0209001/2024
FLS.	28
RUB.	

PREFEITURA MUNICIPAL DE CANTANHEDE
CNPJ Nº 06.156.160/0001-00
SECRETARIA MUNICIPAL DE INFRAESTRUTURA

- 9.10.4.2. A melhor classificada nos termos do subitem anterior terá o direito de encaminhar uma última oferta para desempate, obrigatoriamente em valor inferior ao da primeira colocada, no prazo de 5 (cinco) minutos controlados pelo sistema, contados após a comunicação automática para tanto.
- 9.10.4.3. Caso a microempresa ou a empresa de pequeno porte melhor classificada desista ou não se manifeste no prazo estabelecido, serão convocadas as demais licitantes microempresa e empresa de pequeno porte que se encontrem naquele intervalo de 5% (cinco por cento), na ordem de classificação, para o exercício do mesmo direito, no prazo estabelecido no subitem anterior.
- 9.11. No caso de desconexão com a Agente de Contratação, no decorrer da etapa competitiva da Concorrência, o sistema eletrônico poderá permanecer acessível aos licitantes para a recepção dos lances.
- 9.12. Quando a desconexão do sistema eletrônico para a Agente de Contratação persistir por tempo superior a dez minutos, a sessão pública será suspensa e reiniciada somente após decorridas vinte e quatro horas da comunicação do fato pela Agente de Contratação aos participantes, no sítio eletrônico utilizado para divulgação.
- 9.13. Caso o licitante não apresente lances, concorrerá com o valor de sua proposta.
- 9.14. Só poderá haver empate entre propostas iguais (não seguidas de lances), ou entre lances finais.
- 9.14.1. Havendo eventual empate entre propostas ou lances, o critério de desempate será aquele previsto no art. 60 da Lei nº 14.133/2021 e conforme documentos e diretrizes previstas na legislação municipal, nesta ordem:
- 9.14.1.1. Disputa final, hipótese em que os licitantes empatados poderão apresentar nova proposta em ato contínuo à classificação.
- 9.14.1.2. Avaliação do desempenho contratual prévio dos licitantes, para a qual deverão preferencialmente ser utilizados registros cadastrais para efeito de atesto de cumprimento de obrigações previstos nesta Lei.
- 9.14.1.3. Desenvolvimento pelo licitante de ações de equidade entre homens e mulheres no ambiente de trabalho, conforme regulamento.
- 9.14.1.4. Desenvolvimento pelo licitante de programa de integridade, conforme orientações dos órgãos de controle.
- 9.14.2. Persistindo o empate, será assegurada preferência, sucessivamente, aos bens e serviços produzidos ou prestados por:
- 9.14.2.1. Empresas estabelecidas no território do Estado ou do Distrito Federal do órgão ou entidade da Administração Pública estadual ou distrital licitante ou, no caso de licitação realizada por órgão ou entidade de Município, no território do Estado em que este se localize.
- 9.14.2.2. Empresas brasileiras.
- 9.14.2.3. Empresas que invistam em pesquisa e no desenvolvimento de tecnologia no País.
- 9.14.2.4. Empresas que comprovem a prática de mitigação, nos termos da Lei nº 12.187, de 29 de dezembro de 2009.
- 9.14.2.5. Não obtendo êxito, após as alternativas elencadas acima, a administração poderá realizar o desempate através da realização de sorteio dentro da plataforma onde será realizada a sessão.



CANTANHEDE/MA	
PROC.	0209001 /202 4
FLS.	29
RUB.	

PREFEITURA MUNICIPAL DE CANTANHEDE
CNPJ Nº 06.156.160/0001-00
SECRETARIA MUNICIPAL DE INFRAESTRUTURA

- 9.15. Encerrada a etapa de envio de lances da sessão pública, a Agente de Contratação poderá negociar, pelo sistema eletrônico, condições mais vantajosas para que seja obtida melhor proposta.
- 9.15.1. A negociação poderá ser feita com os demais licitantes, segundo a ordem de classificação inicialmente estabelecida.
- 9.15.2. A negociação será realizada por meio do sistema, podendo ser acompanhada pelos demais licitantes.
- 9.15.3. O resultado da negociação será divulgado a todos os licitantes e anexado aos autos do processo licitatório.
- 9.16. O último lance ofertado deverá levar em consideração o número máximo de casas decimais permitidas para o valor 02 (duas) casas, oportunidade em que as casas decimais excedentes do valor deverão ser desconsideradas em caso de arredondamentos.
- 9.17. Esse valor será fixo durante o prazo de vigência do contrato.
- 9.18. A Agente de Contratação solicitará ao licitante mais bem classificado que, no prazo de **02 (duas) horas**, envie por meio de funcionalidade disponível no sistema de www.licita-nete.gov.br, a proposta adequada ao último lance ofertado após a negociação realizada, acompanhada dos documentos complementares quando exigido em edital, a exemplo de garantia de proposta, e quando necessário de documentos para confirmação daqueles exigidos neste Edital e já apresentados.
- 9.18.1. É facultado a Agente de Contratação prorrogar o prazo estabelecido, a partir de solicitação fundamentada feita no chat pelo licitante, antes de findo o prazo.

GARANTIA DE PROPOSTA

- 9.18.2. A licitante deverá emitir até a data e horário limite de cadastramento das propostas, sob pena de desclassificação, **Garantia de Proposta**, nos termos do art. 58 da Lei nº 14.133/21, no valor corresponde à 1% (um por cento) do valor estimado para a presente licitação, considerando para o cálculo o valor máximo estabelecido em edital, sendo que a garantia poderá ser realizada por intermédio de qualquer das modalidades previstas no §1º do art. 96 da Lei nº 14.133/21.
- 9.18.2.1. Caso a licitante opte por caução em dinheiro, deverão ser depositados no:

CONTA CORRENTE: 4573-X

AGÊNCIA: 1734-5

PREF MUN CANTANHEDE – TRIBUTOS

BANCO DO BRASIL

- 9.18.2.1.1. Deverá ser apresentado o comprovante do depósito a Agente de Contratação.
- 9.18.2.1.2. O valor será administrado pela Prefeitura Municipal de Cantanhede, por meio de aplicação em conta poupança, cujo rendimento será repassado integralmente a licitante quando da devolução conforme subitem abaixo.



CANTANHEDE/MA	
PROC.	0209001 /2024
FLS.	80
RUB.	

PREFEITURA MUNICIPAL DE CANTANHEDE
CNPJ Nº 06.156.160/0001-00
SECRETARIA MUNICIPAL DE INFRAESTRUTURA

9.18.2.1.3. A garantia da proposta será devolvida ao vencedor e aos demais licitantes no prazo de até 10 (dez) dias úteis, contado da assinatura do contrato ou da data em que for declarada fracassada a licitação.

9.18.2.2. **Caso a licitante opte pela modalidade de Seguro Garantia ou Fiança Bancária:**

9.18.2.2.1. A licitante deverá emitir o documento com prazo de validade de 120 (cento e vinte) dias a contar da data da abertura das propostas.

9.18.2.2.2. Deverá ser apresentado o seguro garantia ou a fiança bancária a Agente de Contratação, juntamente com o comprovante de pagamento do mesmo.

9.18.2.2.3. A garantia da proposta independentemente da modalidade escolhida pela licitante deverá ser emitida até a data e horário limite de cadastramento das propostas, sob pena de desclassificação.

PROPOSTA READEQUADA

9.18.3. **Para a elaboração da proposta readequada a licitante poderá utilizar-se do modelo de proposta presente no Anexo III deste edital, o qual contém as seguintes exigências:**

9.18.3.1. Valor do item arrematado, o qual será aplicado ao valor descrito nas planilhas constantes do projeto básico I deste Edital e linearmente aos valores unitários dos subitens da planilha orçamentária que faz parte integrante deste edital, utilizando duas casas decimais (ex: 1,10; 1,05; 1,15).

9.18.3.1.1. Ao valor descrito na tabela do Anexo I, bem como aos valores unitários e totais componentes da Planilha Orçamentária, deverão ser utilizadas 02 (duas) casas decimais depois da vírgula (ex: 1,10; 1,05; 1,15).

9.18.3.2. **Planilha Orçamentária** devidamente preenchida com os respectivos valores adequados valor final proposto, conforme a planilha constante no arquivo no Projeto Básico

9.18.3.2.1. Os valores máximos admitidos para os itens da planilha orçamentária estão disponíveis no Projeto Básico.

9.18.3.3. **Cronograma Físico Financeiro** devidamente preenchido com os respectivos valores adequados ao valor final proposto, conforme o cronograma presente no mesmo arquivo da planilha orçamentária informado no subitem acima 9.18.3.2, aba "**Cronograma**".

9.18.3.4. **Detalhamento das Bonificações e Despesas Indiretas (BDI)** ou declaração de que aceita as composições constantes deste edital ou no caso de não apresentação da composição do BDI, considerar-se-á que adotou o constante deste edital.

a) O BDI, que incidirá sobre o somatório dos custos totais de cada item de serviço, deverá estar apresentado à parte, ao final da planilha, sendo ali necessariamente detalhada sua composição.

b) Cada licitante apresentará sua composição de BDI, levando em conta que nesta taxa deverão estar considerados, além dos impostos, as despesas indiretas não explicitadas na planilha orçamentária e o lucro.

c) Na composição do BDI, percentual de ISS compatível com a legislação tributária do município de Cantanhede, observando a forma de definição da base de cálculo do tributo



CANTANHEDE/MA	
PROC. 0209001/2024	4
FLS. 81	
RUB. _____	

PREFEITURA MUNICIPAL DE CANTANHEDE
CNPJ Nº 06.156.160/0001-00
SECRETARIA MUNICIPAL DE INFRAESTRUTURA

prevista na legislação municipal e, sobre esta, a respectiva alíquota do ISS, que será um percentual proporcional entre o limite máximo de 5% estabelecido no art. 8º, inciso II, da Lei Complementar nº 116/2003 e o limite mínimo de 2% fixado pelo art. 88 do Ato das Disposição Constitucionais Transitórias. (Acórdão nº 2622/2013 – TCU – Plenário).

d) As empresas sujeitas ao regime de tributação de incidência não cumulativa de PIS e COFINS apresentem demonstrativo de apuração de contribuições sociais comprovando que os percentuais dos referidos tributos adotados na taxa de BDI correspondem à média dos percentuais efetivos recolhidos em virtude do direito de compensação dos critérios previstos no art. 3º das Lei ns. 10.637/2002 e 10.833/2003, de forma a garantir que os preços contratados pela Administração Pública reflitam os benefícios tributários pela legislação tributária. (Acórdão nº 2622/2013 – TCU – Plenário).

e) As empresas optantes pelo Simples Nacional deverão apresentar os percentuais de ISS, PIS e COFINS discriminados na composição do BDI que sejam compatíveis com as alíquotas a que a empresa está obrigada a recolher, previstas no Anexo I da Lei Complementar nº 123/2006, acompanhada da bem como que a composição de encargos sociais não inclua os gastos relativos às contribuições que essas empresas estão dispensadas de recolhimento (Sesi, Senai, Sebrae etc.), conforme dispõe o art. 13, §3º da referida Lei Complementar. (Acórdão nº 2622/2013 – TCU – Plenário)

- 9.18.3.5. **Detalhamento dos Encargos Sociais (ES)**, que contenha todas as informações solicitadas.
- 9.18.3.6. **Composições de Preços Unitários**, de acordo com o especificado no Orçamento Analítico da obra, constando unidades e insumos com respectivos consumos. Apresentar, discriminadamente, percentuais de BDI e Encargos Sociais aplicados.
- 9.18.3.7. **Curva abc de insumos e serviços.**
- 9.18.3.8. A licitante expressa concordância quanto à adequação do projeto que integrar o edital de licitação e as alterações contratuais sob alegação de falhas ou omissões em qualquer das peças, orçamentos, plantas, especificações, memoriais e estudos técnicos preliminares do projeto, não poderão ultrapassar, no total, 10% (dez por cento) do valor integral do contrato, computando-se esse percentual para verificação do limite previsto no art. 125 da Lei Federal nº 14.133/21.
- 9.18.3.9. A proposta deverá conter as condições acima descritas, bem como as demais especificações constantes no Anexo I, e poderá conter a expressão “demais condições e especificações conforme o edital”.
- 9.18.3.10. A proposta deverá ser redigida no idioma Português (Brasil) e apresentada em 01 (uma) via original, contendo o número e a modalidade de licitação deste Edital, sem rasuras e a última contendo data, assinatura e identificação do signatário e conter preferencialmente **dados bancários (número da conta corrente e o número e endereço da agência bancária)**.
- 9.18.3.11. Somente haverá a necessidade de comprovação do preenchimento de requisitos mediante apresentação dos documentos originais não-digitais quando houver dúvida em relação à integridade do documento digital ou quando a lei expressamente o exigir.
- 9.19. Após a negociação do preço e envio dos documentos complementares se for o caso, a Agente de Contratação iniciará a fase de aceitação e julgamento da proposta.



CANTANHEDE/MA	
PROC. 0209001	1202 4
FLS. 82	
RUB. /	

PREFEITURA MUNICIPAL DE CANTANHEDE
CNPJ Nº 06.156.160/0001-00
SECRETARIA MUNICIPAL DE INFRAESTRUTURA

10. DA FASE DE JULGAMENTO

- 10.1. Encerrada a etapa de negociação, a Agente de Contratação verificará se o licitante provisoriamente classificado em primeiro lugar atende às condições de participação no certame, conforme previsto no art. 14 da Lei nº 14.133/2021, legislação correlata e no item 6.5 do edital (Critérios de Vedação de Participação), especialmente quanto à existência de sanção que impeça a participação no certame ou a futura contratação, mediante a consulta aos seguintes cadastros:
- 10.1.1. Sistema de Cadastro Unificado de Fornecedores – SICAF ou Cadastro de Fornecedores de Cantanhede.
- 10.1.2. Cadastro Nacional de Empresas Inidôneas e Suspensas – CEIS e Cadastro Nacional de Empresas Punidas – CNEP, mantido pela Controladoria-Geral da União (https://portal.datransparencia.gov.br/sancoes/consulta?ordenar=por_nomeSancionado&direcao=asc).
- 10.1.3. Cadastro de Empresas e Pessoas punidas por trabalho a condições análogas às de escravo.
- 10.1.4. Cadastro de Impedidos de Licitar, mantido pelo Tribunal de Contas do Estado do Maranhão – TCE/MA.
- 10.2. A consulta aos cadastros será realizada em nome da empresa licitante e também de seu sócio majoritário, por força da vedação de que trata o art. 12 da Lei nº 8.429/1992.
- 10.3. Caso conste na Consulta de Situação do licitante a existência de Ocorrências Impeditivas Indiretas, a Agente de Contratação diligenciará para verificar se houve fraude por parte das empresas apontadas no Relatório de Ocorrências Impeditivas Indiretas. (IN nº 3/2018, art. 29, caput)
- 10.3.1. A tentativa de burla será verificada por meio dos vínculos societários, linhas de fornecimento similares, dentre outros. (IN nº 3/2018, art. 29, §1º).
- 10.3.2. O licitante será convocado para manifestação previamente a uma eventual desclassificação. (IN nº 3/2018, art. 29, §2º).
- 10.3.3. Constatada a existência de sanção, o licitante será reputado inabilitado, por falta de condição de participação.
- 10.4. Encerrada a etapa de negociação, a Agente de Contratação examinará a proposta classificada em primeiro lugar, quanto à adequação ao objeto e à compatibilidade do preço em relação ao máximo estipulado para contratação neste edital e em seus anexos.
- 10.5. Será desclassificada a proposta vencedora que:
- 10.5.1. Contiver vícios insanáveis.
- 10.5.2. Não obedecer às especificações técnicas contidas no edital.
- 10.5.3. Não tiverem sua exequibilidade demonstrada, quando exigido pela Administração.
- 10.5.4. Apresentar desconformidade com quaisquer outras exigências deste Edital ou seus anexos, desde que insanável.
- 10.6. Além das disposições acima, a análise de exequibilidade e sobrepreço considerará o seguinte:
- 10.6.1. Nos regimes de empreitada por preço global, a caracterização do sobrepreço se dará pela superação do valor global estimado.



CANTANHEDE/MA	
PROC.	0209001/2024
FLS.	83
RUB.	

PREFEITURA MUNICIPAL DE CANTANHEDE
CNPJ Nº 06.156.160/0001-00
SECRETARIA MUNICIPAL DE INFRAESTRUTURA

- 10.6.2. No caso de obras de engenharia, serão consideradas inexequíveis as propostas cujos valores forem inferiores a 75% (setenta e cinco por cento) do valor orçado pela Administração, independentemente do regime de execução.
- 10.6.3. Será exigida garantia adicional do licitante vencedor cuja proposta for inferior a 85% (oitenta e cinco por cento) do valor orçado pela Administração, equivalente à diferença entre este último e o valor da proposta, sem prejuízo das demais garantias exigíveis de acordo com a Lei.
- 10.7. Se houver indícios de inexequibilidade da proposta de preço, ou em caso da necessidade de esclarecimentos complementares, poderão ser efetuadas diligências, para que a empresa comprove a exequibilidade da proposta.
- 10.7.1. No caso de inexequibilidade nos moldes do item 10.6.2 acima, o licitante deve demonstrar que o valor da proposta é compatível com a execução do objeto licitado no que se refere aos custos dos insumos e aos coeficientes de produtividade adotados nas composições de custos unitários.
- 10.7.2. A análise de exequibilidade da proposta não considerará materiais e instalações a serem fornecidos pelo licitante em relação aos quais ele renuncie a parcela ou a totalidade da remuneração, desde que a renúncia esteja expressa na proposta.
- 10.8. Na hipótese de necessidade de suspensão da sessão pública para a realização de diligências, com vistas ao saneamento das propostas, a sessão pública somente poderá ser reiniciada mediante aviso prévio no sistema com, no mínimo, vinte e quatro horas de antecedência, e a ocorrência será registrada em ata.
- 10.9. Para fins de análise da proposta quanto ao cumprimento das especificações do objeto, poderá ser colhida a manifestação escrita do setor requisitante do serviço ou da área especializada no objeto.
- 10.10. Para análise e julgamento da planilha orçamentária readequada valor final proposto, serão considerados os critérios dispostos no item 9.18.3.1.1.
- 10.11. Se a proposta ou lance vencedor for desclassificado, a Agente de Contratação examinará a proposta ou lance subsequente, e, assim sucessivamente, na ordem de classificação.
- 10.12. Havendo necessidade, a Agente de Contratação suspenderá a sessão, informando no "chat" a nova data e horário para a continuidade da mesma.
- 10.13. O licitante que deixar de enviar a documentação solicitada nos termos deste edital, terá sua proposta desclassificada, sem prejuízo da aplicação de sanções previstas neste edital.
- 10.14. Erros no preenchimento da planilha orçamentária, cronograma físico financeiro, detalhamento do bdi e encargos sociais, não constituem motivo para a desclassificação da proposta. Erros sanáveis poderão ser corrigidos pelo fornecedor, no prazo indicado pelo sistema, desde que não haja majoração do preço total e atenda aos critérios dispostos neste edital quando à readequação da proposta.
- 10.15. Encerrada as etapas de aceitação da proposta, será aberto prazo para intenção de recurso desta fase nos termos do item 12.3.1 do edital.
- 10.16. Restando a empresa classificada, será iniciado o procedimento de habilitação, observado o disposto neste edital.

11. HABILITAÇÃO



CANTANHEDE/MA	
PROC.	0009001 /2024
FLS.	84
RUB.	

PREFEITURA MUNICIPAL DE CANTANHEDE
CNPJ Nº 06.156.160/0001-00
SECRETARIA MUNICIPAL DE INFRAESTRUTURA

- 11.1. Encerrada a etapa de julgamento das propostas, será realizada a verificação dos documentos de habilitação do licitante melhor classificado para o objeto, por intermédio das disposições contidas abaixo.
- 11.1.1. Considerando o disposto no art. 63, II e III, da Lei nº 14.133/2021, a verificação da validade dos documentos de habilitação ocorrerá, tendo como referência, o dia em que estes forem efetivamente apresentados, e não a data de início da sessão.
- 11.2. Para fins de habilitação, os licitantes poderão utilizar o Certificado de Registro Cadastral expedido pelo “Setor de Cadastro de Fornecedores do Município de Cantanhede/MA”, em substituição aos documentos de habilitação jurídica, regularidade fiscal e trabalhista, qualificação econômico-financeira e qualificação técnica (quando a opção esta disponível, bem como os documentos técnicos solicitados em edital estiverem no referido cadastro), assegurado aos licitantes, caso manifestem interesse, vistas aos documentos que compõem os referidos cadastros.
- 11.2.1. O licitante não cadastrado no Cadastro de Fornecedores do Município de Cantanhede/MA deverá apresentar toda a documentação de habilitação prevista neste Edital, na forma disposta dos itens 11.2.5 e 11.4 do edital.
- 11.2.2. É de responsabilidade do licitante conferir a exatidão dos seus dados cadastrais no Cadastro de Fornecedores de Cantanhede e mantê-los atualizados junto aos órgãos responsáveis pela informação, devendo proceder, imediatamente, à correção ou à alteração dos registros tão logo identifique incorreção ou aqueles se tornem desatualizados.
- 11.2.3. A habilitação do licitante cadastrado no Município de Cantanhede a consulta será realizada mediante o documento Certificado de Registro Cadastral que deverá ser anexado pela licitante junto a plataforma licitanet, aos documentos por eles abrangidos, bem como pela documentação complementar especificada neste edital.
- 11.2.4. A verificação pela Agente de Contratação, em sítios eletrônicos oficiais de órgãos e entidades emissores de certidões constitui meio legal de prova, para fins de habilitação.
- 11.2.5. Os documentos exigidos para habilitação que não estejam contemplados no Cadastro de Fornecedores de Cantanhede ou documentos de habilitação complementares necessários a confirmação daqueles exigidos neste Edital e já apresentados, serão enviados por meio do sistema, em formato digital, no prazo de **02 (duas) horas** prorrogável por igual período, contado da solicitação da Agente de Contratação.
- 11.2.6. Os documentos exigidos para fins de habilitação poderão ser apresentados em original ou por cópia.
- 11.2.7. Somente haverá a necessidade de comprovação do preenchimento de requisitos mediante apresentação dos documentos originais não-digitais quando houver dúvida em relação à integridade do documento digital ou quando a lei expressamente o exigir.
- 11.2.8. Quando permitida a participação de empresas estrangeiras que não funcionem no País, as exigências de habilitação serão atendidas mediante documentos equivalentes, inicialmente apresentados em tradução livre.
- 11.3. A documentação poderá ser da MATRIZ ou da FILIAL, obedecendo as seguintes regras:
- 11.3.1. Se o licitante for a matriz, todos os documentos deverão estar em nome da matriz, e se o licitante for a filial, todos os documentos deverão estar em nome da filial, exceto aqueles documentos que, pela própria natureza, comprovadamente, forem emitidos somente em nome da matriz.



CANTANHEDE/MA	
PROC.	0209001/2024
FLS.	85
RUB.	

PREFEITURA MUNICIPAL DE CANTANHEDE
CNPJ Nº 06.156.160/0001-00
SECRETARIA MUNICIPAL DE INFRAESTRUTURA

- 11.3.2. Os documentos de Habilitação Técnica serão aceitos emitidos em nome da matriz ou da filial, salvo disposição do edital em contrário.
- 11.4. Ressalvado o disposto no item 11.2, os licitantes deverão encaminhar, nos termos deste edital, a documentação relacionada nos itens a seguir, para fins de habilitação.
- 11.5. **Habilitação Jurídica**
- 11.5.1. **Empresário individual:** inscrição no Registro Público de Empresas Mercantis, a cargo da Junta Comercial da respectiva sede.
- 11.5.2. **Microempreendedor Individual - MEI:** Certificado da Condição de Microempreendedor Individual - CCMEI, cuja aceitação ficará condicionada a verificação da autenticidade no sítio <https://www.gov.br/empresas-e-negocios/pt-br/empreendedor>.
- 11.5.3. **Sociedade empresária, sociedade limitada unipessoal – SLU ou sociedade identificada como empresa individual de responsabilidade limitada - EIRELI:** inscrição do ato constitutivo, estatuto ou contrato social devidamente registrado no órgão competente, acompanhado, conforme o caso, da prova de seus administradores ou da diretoria em exercício.
- 11.5.4. **Sociedade simples:** inscrição do ato constitutivo no Registro Civil de Pessoas Jurídicas do local de sua sede, acompanhada de documento comprobatório de seus administradores.
- 11.5.5. **Sociedade empresária estrangeira:** portaria de autorização de funcionamento no Brasil, publicada no Diário Oficial da União e arquivada na Junta Comercial da unidade federativa onde se localiza a filial, agência, sucursal ou estabelecimento, a qual será considerada como sua sede, conforme Instrução Normativa D-81/ME nº 77, de 18 de março de 2020.
- 11.5.6. **Sociedade cooperativa:** ata de fundação e estatuto social, com a ata da assembleia que o aprovou, devidamente arquivado na Junta Comercial ou inscrito no Registro Civil das Pessoas Jurídicas da respectiva sede, além do registro de que trata o art. 107 da Lei nº 5.764, de 16 de dezembro 1971.
- 11.5.7. Os documentos apresentados deverão estar acompanhados de todas as alterações ou da consolidação respectiva e todas as alterações posteriores.
- 11.5.8. No caso de empresas reunidas em consórcio: Compromisso de constituição do Consórcio devidamente registrado por escritura pública ou documento particular registrado em Cartório de Registro de Títulos e Documentos, atendendo as seguintes condições:
- 11.5.8.1. Indicação da empresa líder do consórcio, que será responsável por sua representação perante a Administração.
- 11.5.8.2. Responsabilidade solidária dos integrantes pelos atos praticados em consórcio, tanto na fase de licitação quanto na execução do contrato.
- 11.5.8.3. O prazo de duração do consórcio deve, no mínimo, coincidir com o prazo de conclusão do objeto licitatório, até sua aceitação definitiva.
- 11.5.8.4. Indicação do percentual de responsabilidade de cada consorciada, bem como as atividades que serão desempenhadas por cada consorciado individualmente (no caso de consórcios heterogêneos) para o objeto da presente licitação.
- 11.5.8.5. Os consorciados deverão apresentar compromisso de que não alterarão a constituição ou composição do consórcio, visando manter válidas as premissas que asseguram a sua habilitação, salvo aprovação pela Administração.



CANTANHEDE/MA	
PROC.	0209 001 /202 4
FLS.	86
RUB.	

PREFEITURA MUNICIPAL DE CANTANHEDE
CNPJ Nº 06.156.160/0001-00
SECRETARIA MUNICIPAL DE INFRAESTRUTURA

- 11.5.8.6. Os consorciados deverão apresentar compromisso de que não se constituem nem se constituirão, para fins do consórcio, em pessoa jurídica e de que o consórcio não adotará denominação própria, diferente de seus integrantes.
- 11.5.9. No caso de empresas reunidas em consórcio, cada empresa integrante do consórcio, isoladamente, deverá apresentar os documentos relacionados nos itens 11.5.1 ao 11.5.7 do edital, conforme o caso.
- 11.6. **Regularidade Fiscal e Trabalhista**
- 11.6.1. Prova de inscrição no Cadastro Nacional de Pessoas Jurídicas (CNPJ).
- 11.6.2. Prova de inscrição no cadastro de contribuintes estadual e/ou municipal, se houver, relativo ao domicílio ou sede do licitante, pertinente ao seu ramo de atividade e compatível com o objeto contratual.
- 11.6.3. Prova de regularidade fiscal perante a Fazenda Nacional, mediante apresentação de certidão expedida conjuntamente pela Secretaria da Receita Federal do Brasil (RFB) e pela Procuradoria-Geral da Fazenda Nacional (PGFN), referente a todos os créditos tributários federais e à Dívida Ativa da União (DAU) por elas administrados, inclusive as contribuições sociais previstas nas alíneas 'a' a 'd' do parágrafo único do art. 11 da Lei nº 8.212/1991.
- 11.6.4. Prova de regularidade com a **Fazenda Pública Estadual** do domicílio ou sede do licitante, mediante apresentação da:
- 11.6.4.1. Certidão Negativa de Débitos, ou Certidão Positiva com efeitos de Negativa;
 - 11.6.4.2. Certidão Negativa, ou Certidão Positiva com efeitos de Negativa, quanto à Dívida Ativa.
- 11.6.4.3. Caso o fornecedor seja considerado isento dos tributos estaduais relacionados ao objeto licitatório, deverá comprovar tal condição mediante a apresentação de declaração da Fazenda Estadual do domicílio ou sede do fornecedor, ou outra equivalente, na forma da lei.
- 11.6.5. Prova de regularidade com a **Fazenda Municipal**, através de:
- 11.6.5.1. Certidão Negativa ou Positiva com Efeitos de Negativa de Débitos Fiscais;
 - 11.6.5.2. Certidão Negativa ou Positiva com Efeitos de Negativa de Inscrição de Débitos na Dívida Ativa.
- 11.6.6. Prova de regularidade perante o Fundo de Garantia por Tempo de Serviço.
- 11.6.7. Prova de regularidade relativa à Justiça do Trabalho, mediante apresentação de Certidão Negativa de Débito ou Certidão Positiva com efeito de Negativa de débitos trabalhistas – CNDT.
- 11.6.8. O fornecedor enquadrado como microempreendedor individual estará dispensado da prova de inscrição nos cadastros de contribuintes estadual e municipal, referente ao item 11.6.2 do edital.
- 11.6.9. Para empresas reunidas em consórcio, deverão ser apresentados todos os documentos relacionados neste item (11.6) de cada empresa integrante do consórcio, isoladamente.



CANTANHEDE/MA	
PROC.	0209001/2024
FLS.	87
RUB.	

PREFEITURA MUNICIPAL DE CANTANHEDE
CNPJ Nº 06.156.160/0001-00
SECRETARIA MUNICIPAL DE INFRAESTRUTURA

11.7. Qualificação Econômico-Financeira

- 11.7.1. Certidão negativa de falência e recuperação judicial ou extrajudicial, ou de certidão que comprove plano de recuperação acolhido ou homologado judicialmente, expedida pelo distribuidor da sede da pessoa jurídica.
- 11.7.2. Balanço patrimonial e demonstrações contábeis, dos últimos 02 (dois) anos (exercício financeiro), apresentados na forma da lei, acompanhado dos termos de abertura e encerramento do livro diário devidamente registrados, que comprovem a boa situação financeira da empresa, vedada a sua substituição por balancetes ou balanços provisórios, podendo ser atualizados por índices oficiais quando encerrado há mais de 3 (três) meses da data de apresentação da proposta dos 2 (dois) últimos exercícios sociais, vedada a sua substituição por balancetes ou balanços provisórios.
- 11.7.2.1. No caso de empresa constituída no exercício social vigente, deverá apresentar Balanço de Abertura nos termos do item 11.7.2.3, sendo facultada a apresentação conjunta da Demonstração do Resultado do Exercício – DRE.
- 11.7.2.2. No caso de empresa constituída há menos de 02 (dois) anos, o balanço patrimonial e as demonstrações contábeis limitar-se-ão ao último exercício social encerrado.
- 11.7.2.3. Serão considerados e aceitos, na forma da lei os balanços patrimoniais e demonstrações contábeis que atendam as seguintes exigências:
- 11.7.2.3.1. Quando se tratar de empresas S/A com publicações em jornais:** publicação do Diário Oficial e/ou jornais de grande circulação contendo o Balanço e a Demonstração do Resultado do Exercício – DRE (Lei nº 6.404/76 e demais normas aplicáveis).
- 11.7.2.3.2. Quando se tratar de empresas de outra forma societária:** Serão considerados aceitos como na forma da lei de acordo com seu enquadramento e legislação pertinente, o balanço patrimonial e demonstrações contábeis assim apresentados: Publicados em Diário Oficial ou Publicados em jornal de grande circulação ou Por cópia integral do Livro Diário, com Balanço Patrimonial, Demonstrações Contábeis, devidamente autenticado na Junta Comercial da sede ou domicílio da empresa, na forma da Instrução Normativa nº 11, de 05 de dezembro de 2013, do Departamento de Registro Empresarial e Integração - DREI, acompanhado obrigatoriamente dos Termos de Abertura e de Encerramento do Livro Diário, devidamente registrados na Junta Comercial da sede ou domicílio da licitante, conforme disposto nos artigos 1.180, Parágrafo Único.
- 11.7.2.3.3. As empresas que não optaram ao regime tributário do Simples Nacional durante o exercício financeiro a que se refere as informações contábeis, deverão apresentar o Balanço Patrimonial completo, incluindo os termos de abertura e encerramento, bem como as demonstrações contábeis no formato ECD/SPED, ou o livro caixa, atendendo ao disposto no Parágrafo Único do art. 45 da Lei 8.981/95, nos termos da Instrução Normativa nº 2.003, de 18 de janeiro de 2021).**
- 11.7.2.4. Quanto à exigibilidade do balanço patrimonial e demonstrações contábeis às empresas que elaboram o balanço patrimonial no final de cada exercício (**relativo ao último exercício**): quando se tratar de empresas que adotem a Escrituração Contábil Digital (ECD), até o último dia útil do mês de junho de cada ano, poderão ser apresentados os referidos documentos do exercício anterior ao último, e após o último dia útil do mês de junho somente do



CANTANHEDE/MA	
PROC.	0209001/2024
FLS.	88
RUB.	

PREFEITURA MUNICIPAL DE CANTANHEDE
CNPJ Nº 06.156.160/0001-00
SECRETARIA MUNICIPAL DE INFRAESTRUTURA

último exercício; para as demais, até dia 30 de abril do ano corrente, poderão ser apresentados os referidos documentos do exercício anterior ao último, e após esta data somente do último exercício.

- 11.7.3. Comprovação da situação financeira da empresa através dos índices de Liquidez Geral (LG), Liquidez Corrente (LC) e Solvência Geral (SG), resultantes da aplicação das fórmulas abaixo, **comprovados mediante o Balanço Patrimonial dos 02 (dois) últimos exercícios sociais encerrados**, devendo os resultados serem iguais ou superiores a 1,00 (um), em todos os índices mencionados nas seguintes fórmulas:

$$LG = \frac{\text{Ativo Circulante} + \text{Realizável a Longo Prazo}}{\text{Passivo Circulante} + \text{Passivo Não Circulante}}$$

$$LC = \frac{\text{Ativo Circulante}}{\text{Passivo Circulante}}$$

$$SG = \frac{\text{Ativo Total}}{\text{Passivo Circulante} + \text{Passivo Não Circulante}}$$

Onde: LG = Liquidez Geral

LC = Liquidez Corrente

SG = Solvência Geral

- 11.7.3.1. A Agente de Contratação poderá aferir por meio do(s) balanço(s) patrimonial(is) apresentado(s), os índices acima mencionados, no caso da licitante deixar de apresentar o cálculo exigido neste edital.
- 11.7.4. Para empresas reunidas em consórcio, deverão ser apresentados todos os documentos acima relacionados por cada integrante do consórcio, isoladamente.
- 11.7.5. Caso a licitante possua qualquer dos índices especificados anteriormente, inferior à 1,00 (um), deverá comprovar possuir Patrimônio Líquido não inferior a 5% (cinco por cento) do valor estimado da licitação, considerando para o cálculo o valor máximo estabelecido em edital, por meio do Balanço Patrimonial/Abertura do último exercício social encerrado.
- 11.7.5.1. No caso de empresas reunidas em consórcio se qualquer das empresas consorciadas possuir índice inferior à 1,00 (um) em qualquer dos índices especificados anteriormente, deverá comprovar possuir Patrimônio Líquido não inferior a 5,5% (cinco vírgula cinco por cento) do valor estimado da licitação, considerando para o cálculo o valor máximo estabelecido em edital, por meio do Balanço Patrimonial/Abertura do último exercício social encerrado.
- 11.7.5.2. Para empresas reunidas em consórcio, a verificação de Patrimônio Líquido nos termos exigidos acima, será relativa a soma dos Patrimônios Líquidos de cada consorciada, por meio do Balanço Patrimonial/Abertura do último exercício social encerrado.
- 11.7.5.3. O acréscimo previsto no item 11.7.5.1 não se aplica aos consórcios compostos, em sua totalidade, de microempresas e pequenas empresas, assim definidas em lei.



CANTANHEDE/MA	
PROC. 0209001	1202 4
FLS. 89	
RUB.	

PREFEITURA MUNICIPAL DE CANTANHEDE
CNPJ Nº 06.156.160/0001-00
SECRETARIA MUNICIPAL DE INFRAESTRUTURA

11.8. Qualificação Técnica

11.8.1. Certidão de Registro de Pessoa Jurídica (empresa licitante) expedida pelo Conselho Regional de Engenharia e Agronomia – CREA ou Conselho de Arquitetura e Urbanismo – CAU ou outro conselho regional legalmente habilitado, dentro do seu prazo de validade.

11.8.1.1. No caso de empresas reunidas em consórcio, apresentar o documento exigido no item 11.8.1 de todas as empresas integrantes do consórcio.

11.8.2. **Comprovação de Capacidade Técnica-Operacional** mediante atestados/ declarações emitidas pelos contratantes dos serviços compatíveis com o objeto da licitação. Deverá estar datado e assinado por proprietário e / ou procurador e / ou responsável técnico do contratante da época de emissão da declaração. Poderão ocorrer ainda através de Atestados com Certidão de Acervo Técnico, registrados em conselhos profissionais. Para comprovação de capacidade técnica-operacional será exigido as parcelas de maior relevância de serviços compatíveis com os itens destacados abaixo, do projeto básico.

CÓDIGO ITEM	DESCRIÇÃO DO ITEM	UND	PARCELA DE MAIOR RELEVÂNCIA - QTDE 50%
9.1	MURO EM ALVENARIA BLOCO CERÂMICO, E= 0,09M. C/ALV DE PEDRA 0,35 X 0,60M, PILARES (9X20CM) A CADA 3,0M, CINTAS INFERIOR E SUPERIOR (9X15CM) EM CONCRETO ARMADO FCK= 15,0 MPA, C/CHAPISCO, REBOCO E PINTURA HIDRACOR OU SIMILAR.	M2	145,00
4.2.1	REVISÃO EM COBERTURA COM TELHA CERAMICA TIPO COLONIAL, COR CLARA, 1ª, ITABAIANINHA OU SIMILAR, COM REPOSIÇÃO DE 50% DO MATERIAL - REV 01	M2	243,00
4.4.3	IMPERMEABILIZAÇÃO DE SUPERFÍCIE COM ARGAMASSA DE CIMENTO E AREIA, COM ADITIVO IMPERMEABILIZANTE, E= 1,5CM. AF_09/2023	M2	356,00
4.5.2	REVESTIMENTO CERÂMICO PARA PISO COM PLACAS TIPO ESMALTADA EXTRA DE DIMENSÕES 45X45 CM APLICADA EM AMBIENTES DE ÁREA MAIOR QUE 10 M². AF_06/2014	M2	197,00

11.8.2.1. No caso de empresas reunidas em consórcio, a exigência contida no item 11.8.2 poderá ser comprovada através do somatório dos quantitativos de cada consorciado.

11.8.2.2. Em caso de apresentação por licitante de atestado de desempenho anterior emitido em favor de consórcio do qual tenha feito parte, se o atestado ou o contrato de constituição do consórcio não identificar a atividade desempenhada por cada consorciado individualmente, deverá ser observado o disposto no §10 e §11 do art. 67 da Lei nº 14.133/2021.

11.8.3. Certidão de Inscrição de Pessoa Física expedida pelo Conselho Regional de Engenharia e Agronomia - CREA ou Conselho de Arquitetura e Urbanismo – CAU ou outro conselho



CANTANHEDE/MA	
PROC. 0209001	/2024
FLS. 90	
RUB.	

PREFEITURA MUNICIPAL DE CANTANHEDE
CNPJ Nº 06.156.160/0001-00
SECRETARIA MUNICIPAL DE INFRAESTRUTURA

regional legalmente habilitado, dentro do prazo de validade, do profissional que irá atuar na qualidade de Responsável Técnico.

- 11.8.4. Apresentação de no mínimo 01 (um) **Atestado de Capacidade Técnico Profissional**, expedido por pessoa jurídica de direito público ou privado, em nome do(s) profissional(ais) que atuará(ão) como Responsável Técnico (item 11.8.3), acompanhado(s) da(s) respectiva(s) certidão(ões) de acervo técnico do CREA ou CAU ou outro conselho legalmente habilitado, envolvendo as parcelas de maior relevância dos itens destacados abaixo, do projeto básico.

CÓDIGO ITEM	DESCRIÇÃO DO ITEM	UND	PARCELA DE MAIOR RELEVÂNCIA - QTDE 50%
9.1	MURO EM ALVENARIA BLOCO CERÂMICO, E= 0,09M, C/ALV DE PEDRA 0,35 X 0,60M, PILARES (9X20CM) A CADA 3,0M, CINTAS INFERIOR E SUPERIOR (9X15CM) EM CONCRETO ARMADO FCK= 15,0 MPA, C/CHARISCO, REBOCO E PINTURA HIDRACOR OU SIMILAR.	M2	145,00
4.2.1	REVISÃO EM COBERTURA COM TELHA CERAMICA TIPO COLONIAL, COR CLARA, 1ª, ITABAIANINHA OU SIMILAR, COM REPOSIÇÃO DE 50% DO MATERIAL - REV 01	M2	243,00
4.4.3	IMPERMEABILIZAÇÃO DE SUPERFÍCIE COM ARGAMASSA DE CIMENTO E AREIA, COM ADITIVO IMPERMEABILIZANTE E= 1,5CM. AF_09/2023	M2	356,00
4.5.2	REVESTIMENTO CERÂMICO PARA PISO COM PLACAS TIPO ESMALTADA EXTRA DE DIMENSÕES 45X45 CM APLICADA EM AMBIENTES DE ÁREA MAIOR QUE 10 M². AF_06/2014	M2	197,00

- 11.8.4.1. O(s) profissional(ais) em face do(s) qual(ais) for(em) comprovada(s) a capacidade técnica, ficará(ão) obrigado(s) pela execução do serviço, na qualidade de responsável(eis) técnico(s).
- 11.8.4.2. Os atestados deverão conter: o nome e o cargo do responsável que o(s) assinar; a indicação de terem sido cumpridas as exigências técnicas e entregues os serviços com a qualidade exigida.
- 11.8.4.3. No caso de dois ou mais licitantes apresentarem atestados de um mesmo profissional responsável técnico, como comprovação de qualificação técnica, todos os licitantes portadores desse atestado serão inabilitados.
- 11.8.5. A comprovação de capacidade, operacional e profissional, poderá ser feita pelo mesmo atestado, desde que atenda os requisitos de ambos, como elencados acima.
- 11.8.6. Deverá ser comprovado vínculo entre o(s) responsável(is) técnico(s) e a empresa, seja na qualidade de sócio, através da cópia do contrato social ou ata de assembleia; como empregado, através de cópia do livro de registro de funcionários e cópia da carteira de trabalho contendo as respectivas anotações de contrato de trabalho; como contratado, por meio de contrato de prestação de serviços; ou ainda, certidão de registro de pessoa jurídica em nome da proponente, onde conste o nome dos profissionais no quadro técnico, neste último caso podendo valer-se da mesma Certidão elencada no item 11.8.1, não sendo necessário apresentação de cópia do mesmo documento, desde que cumpra as demais exigências solicitadas



CANTANHEDE/MA	
PROC.	0209001/2024
FLS.	91
RUB.	

PREFEITURA MUNICIPAL DE CANTANHEDE
CNPJ Nº 06.156.160/0001-00
SECRETARIA MUNICIPAL DE INFRAESTRUTURA

ou ainda declaração de contratação futura do profissional detentor do atestado apresentado, desde que acompanhada de declaração de anuência do profissional.

- 11.8.6.1. Os contratos de trabalho e de prestação de serviços devem ter termo inicial no máximo até a data de abertura da sessão de apresentação de propostas.
- 11.8.6.2. O(s) profissional(is) deverá(ão) ser mantido(s) no quadro permanente da contratada durante a execução do contrato e, em caso de substituição, deverá(ão) ser apresentado(s) outro(s) profissional(is) de mesma qualificação ou superior, apresentando-se os mesmos documentos de habilitação do profissional para análise.
- 11.8.6.3. A solicitação de substituição deverá ser protocolada formalmente anexando a documentação comprobatória, sendo obrigatória a manutenção do Responsável Técnico vigente até a homologação e emissão de Anotação de Responsabilidade Técnica (ART) ou Registro de Responsabilidade Técnica (RRT) ou outro documento emitido por um conselho regional ao qual a empresa esteja vinculada do novo profissional.
- 11.8.7. Atestado de Visita Técnica (**OPCIONAL**) expedido pela Secretaria Municipal de Infraestrutura, comprovando que a licitante por intermédio do(s) seu(s) responsável(is), tomou conhecimento de todas as informações necessárias, incluindo as condições ambientais e os locais para a execução dos serviços relativos a esta licitação, conforme modelo constante do **Anexo IV**.
 - 11.8.7.1. A visita técnica deverá ser realizada até o dia útil anterior a data de abertura da licitação, no horário de expediente desta Administração, devendo ser agendada até as 14:00 horas do dia anterior, perante a Secretaria Municipal de Infraestrutura, pelo e-mail infraestrutura@cantanhede.ma.gov.br ou na sede da própria secretaria localizada à Praça Paulo Rodrigues, nº 01, Centro, CEP: 65.465-000, Cantanhede/MA.
 - 11.8.7.2. Caso a licitante não queira realizar a visita técnica, deverá apresentar em substituição ao atestado de visita técnica, Declaração de Renúncia à Visita Técnica, conforme modelo constante do **Anexo V**.
- 11.8.8. **No caso de cooperativas, será exigida a seguinte documentação complementar:**
 - 11.8.8.1. A relação dos cooperados que atendem aos requisitos técnicos exigidos para a contratação e que executarão o contrato, com as respectivas atas de inscrição e a comprovação de que estão domiciliados na localidade da sede da cooperativa, respeitado o disposto nos arts. 4º, inciso XI, 2º, inciso I e 4º, §§2º a 6º da Lei n. 5.764, de 1971.
 - 11.8.8.2. A declaração de regularidade de situação do contribuinte individual – DRSCI, para cada um dos cooperados indicados.
 - 11.8.8.3. A comprovação do capital social proporcional ao número de cooperados necessários à execução contratual.
 - 11.8.8.4. O registro previsto na Lei n. 5.764, de 1971, art. 107.
 - 11.8.8.5. A comprovação de integração das respectivas quotas-partes por parte dos cooperados que executarão o contrato.
 - 11.8.8.6. Os seguintes documentos para a comprovação da regularidade jurídica da cooperativa: a) ata de fundação; b) estatuto social com a ata da assembleia que o aprovou; c) regimento dos fundos instituídos pelos cooperados, com a ata da assembleia; d) editais de convocação das três últimas assembleias gerais extraordinárias; e) três registros de presença dos cooperados que executarão o contrato em assembleias gerais ou nas reuniões seccionais; e f) ata da sessão que os cooperados autorizaram a cooperativa a contratar o objeto da licitação.



CANTANHEDE/MA	
PROC.	0209 001/2024
FLS.	92
RUB.	

PREFEITURA MUNICIPAL DE CANTANHEDE
CNPJ Nº 06.156.160/0001-00
SECRETARIA MUNICIPAL DE INFRAESTRUTURA

- 11.8.8.7. A última auditoria contábil-financeira da cooperativa, conforme dispõe o art. 112 da Lei n. 5.764, de 1971, ou uma declaração, sob as penas da lei, de que tal auditoria não foi exigida pelo órgão fiscalizador.
- 11.9. Na análise dos documentos de habilitação, a Agente de Contratação poderá sanar erros ou falhas, que não alterem a substância dos documentos e sua validade jurídica, mediante decisão fundamentada, registrada em ata e acessível a todos, atribuindo-lhes eficácia para fins de classificação e habilitação.
- 11.10. Após a entrega dos documentos para habilitação, não será permitida a substituição ou a apresentação de novos documentos, salvo em sede de diligência, para:
- 11.10.1. Complementação de informações acerca dos documentos já apresentados pelos licitantes e desde que necessária para apurar fatos existentes à época da abertura do certame.
- 11.10.2. Atualização de documentos cuja validade tenha expirado após a data de recebimento das propostas.
- 11.11. Havendo necessidade de analisar minuciosamente os documentos exigidos, a Agente de Contratação suspenderá a sessão, informando no “chat” a nova data e horário para a continuidade da mesma.
- 11.12. Será inabilitado o licitante que não comprovar sua habilitação conforme condições estabelecidas neste edital.
- 11.13. Na hipótese de o licitante não atender as exigências para habilitação, a Agente de Contratação examinará a proposta subsequente e assim sucessivamente, na ordem de classificação, até a apuração de uma proposta que atenda ao presente edital.
- 11.14. Somente serão disponibilizados para acesso público os documentos de habilitação do licitante cuja proposta atenda ao edital de licitação, após concluídos os procedimentos de que trata o subitem anterior.
- 11.15. Caso não conste prazo de validade no próprio documento ou em cláusula específica deste edital, e o mesmo seja considerado “vencível” a exemplo da Certidão negativa de falência e recuperação judicial ou extrajudicial, será considerado o prazo de validade de até 60 (sessenta) dias contados da data de sua expedição.
- 11.16. Constatado o atendimento às exigências fixadas neste edital, o licitante será declarado vencedor.

12. RECURSOS

- 12.1. A interposição de recurso referente ao julgamento das propostas, à habilitação ou inabilitação de licitantes, à anulação ou revogação da licitação, observará o disposto no art. 165 da Lei nº 14.133/2021.
- 12.2. O prazo recursal é de 03 (três) dias úteis, contados da data de intimação ou de lavratura da ata.
- 12.3. Quando o recurso impugnar o julgamento das propostas ou o ato de habilitação ou inabilitação do licitante:
- 12.3.1. Qualquer licitante poderá, de forma imediata, durante o prazo de 10 (dez) minutos concedido na sessão pública, após o término do julgamento das propostas e do ato de habilitação ou



CANTANHEDE/MA	
PROC.	0209001/2024
FLS.	23
RUB.	

PREFEITURA MUNICIPAL DE CANTANHEDE
CNPJ Nº 06.156.160/0001-00
SECRETARIA MUNICIPAL DE INFRAESTRUTURA

inabilitação, em campo próprio do sistema, manifestar sua intenção de recorrer, sob pena de preclusão.

- 12.3.2. As razões do recurso deverão ser apresentadas em momento único, em campo próprio no sistema, no prazo estipulado no item 12.2 acima, contados a partir da data de intimação ou de lavratura da ata de habilitação ou inabilitação.
- 12.3.3. O prazo para apresentação de contrarrazões ao recurso pelos demais licitantes será de 03 (três) dias úteis, contados da data da intimação pessoal ou da divulgação da interposição do recurso, assegurada a vista imediata dos elementos indispensáveis à defesa de seus interesses.
- 12.3.4. O recurso será dirigido à autoridade que tiver editado o ato ou proferido a decisão recorrida, a qual terá o prazo de 03 (três) dias úteis para apreciação. Posteriormente, o recurso será encaminhado com a sua motivação à autoridade superior, a qual deverá proferir sua decisão no prazo de 10 (dez) dias úteis, contado do recebimento dos autos.
- 12.4. Os recursos interpostos fora do prazo não serão conhecidos.
- 12.5. O acolhimento do recurso invalida tão somente os atos insuscetíveis de aproveitamento.
- 12.6. O recurso e o pedido de reconsideração terão efeito suspensivo do ato ou da decisão recorrida até que sobrevenha decisão final da autoridade competente.
- 12.7. Os autos do processo permanecerão com vista franqueada aos interessados, no sítio <http://www.cantanhede.ma.gov.br> através do "Link" – "LICITAÇÕES", e no sítio www.licitanet.com.br.
- 12.8. Encerrada a fase recursal da sessão pública da Concorrência será divulgada a ata no sistema eletrônico.

13. DA REABERTURA DA SESSÃO PÚBLICA

- 13.1. A sessão pública poderá ser reaberta:
 - 13.1.1. Nas hipóteses de suspensão pela Agente de Contratação motivados por situações decorrentes da sessão pública.
 - 13.1.2. Nas hipóteses de provimento de recurso que leve à anulação de atos anteriores à realização da sessão pública precedente ou em que seja anulada a própria sessão pública, situação em que serão repetidos os atos anulados e os que dele dependam.
 - 13.1.3. A convocação se dará por meio do sistema eletrônico ("chat") ou e-mail, de acordo com a fase do procedimento licitatório.
- 13.2. Todos os licitantes remanescentes serão convocados para acompanhar a sessão reaberta.

14. DA ADJUDICAÇÃO E HOMOLOGAÇÃO

- 14.1. Encerradas as fases de julgamento e habilitação, e exauridos os recursos administrativos, o processo licitatório será encaminhado à autoridade superior para adjudicar o objeto e homologar o procedimento, observado o disposto no art. 71 da Lei nº 14.133/2021.

15. OBRIGAÇÕES DA CONTRATADA

- 15.1. As obrigações da contratada estão detalhadas no Anexo VI - Minuta de Contrato.



CANTANHEDE/MA	
PROC.	0209004202 4
FLS.	21
RUB.	

PREFEITURA MUNICIPAL DE CANTANHEDE
CNPJ Nº 06.156.160/0001-00
SECRETARIA MUNICIPAL DE INFRAESTRUTURA

16. CONTRATAÇÃO

- 16.1. No caso da licitante vencedora estar reunida em consórcio, apresentar antes da assinatura do contrato decorrente desta licitação, a constituição e o registro do consórcio, nos termos do compromisso apresentado no item 11.5.8 do edital, devendo comprovar o arquivamento na Junta Comercial e a Inscrição no Cadastro Nacional de Pessoa Jurídica - CNPJ.
- 16.2. Após a homologação do resultado desta concorrência, a licitante vencedora será convocada para assinar o instrumento de contrato em até 05 (cinco) dias úteis, a contar da convocação a este fim, sob pena de decair do direito à contratação, sem prejuízo das sanções previstas na Lei nº 14.133/21 e no presente edital.
- 16.3. A intimação poderá se dar via e-mail ou por meio de publicação no Órgão Oficial de Imprensa do Município.
- 16.4. O prazo de convocação poderá ser prorrogado 01 (uma) vez, por igual período, mediante solicitação da parte durante seu transcurso, devidamente justificada, e desde que o motivo apresentado seja aceito pela Administração.
- 16.5. Quando o licitante convocado não assinar o contrato no prazo e condições estabelecidas neste edital, a Administração poderá convocar outra licitante, após negociações e verificação da adequação da proposta e das condições de habilitação, obedecida a ordem de classificação, conforme procedimento descrito no art. 90, §2º e §4º, da Lei nº 14.133/21, sem prejuízo da aplicação das sanções previstas neste edital exceto aos licitantes convocados nos termos do §6º deste mesmo artigo mencionado.
- 16.6. Decorrido o prazo de validade da proposta sem convocação para assinar o contrato, ficam os licitantes liberados dos compromissos assumidos.
- 16.7. Como condição para celebração do contrato ou instrumento equivalente, será verificada se o licitante vencedor mantém as mesmas condições de habilitação, conforme art. 91, §4º da Lei nº 14.133/21.
- 16.8. Farão parte integrante do contrato o presente edital e seus anexos, bem como os documentos constantes do processo e que tenham servido de base para a presente licitação.
- 16.9. O contrato se regerá pelas cláusulas e disposições nele constantes, pelas demais disposições constantes do presente Edital, pelas disposições contidas na Lei nº 14.133/21, bem como pelas demais disposições legais aplicáveis à espécie do objeto da presente licitação, por mais especiais que sejam e mesmo que no Edital ou no contrato ou instrumento equivalente não mencionadas.
- 16.10. Na hipótese de o licitante vencedor ser empresa estrangeira que não funcione no País, para fins de assinatura do contrato, os documentos exigidos para a habilitação serão traduzidos por tradutor juramentado no País e apostilados nos termos do disposto no Decreto nº 8.660, de 29 de janeiro de 2016, ou de outro que venha a substituí-lo, ou consularizados pelos respectivos consulados ou embaixadas.
- 16.11. A Administração providenciará a publicação do extrato de contrato e de seus eventuais aditamentos.
- 16.12. É vedada a subcontratação total do objeto ou das parcelas do objeto da contratação que foram exigidas nas condições de habilitação técnica, conforme detalhamento presente na minuta de contrato.



CANTANHEDE/MA	
PROC.	0209001 /2024
FLS.	95
RUB.	

PREFEITURA MUNICIPAL DE CANTANHEDE
CNPJ Nº 06.156.160/0001-00
SECRETARIA MUNICIPAL DE INFRAESTRUTURA

- 16.13. O prazo de execução é o constante do objeto, sendo que o prazo de vigência se inicia na data de assinatura do contrato e tem o seu termo final previsto nove meses após o prazo final da execução.
- 16.14. Os preços inicialmente contratados são fixos e irrevogáveis no prazo de um ano contado da data do orçamento estimado.
- 16.14.1. Após o interregno de um ano, os preços iniciais serão reajustados, mediante a aplicação, pelo contratante do Índice Nacional de Custo da Construção - INCC na forma do Decreto Municipal nº 394/2023, exclusivamente para as obrigações iniciadas e concluídas após a ocorrência da anualidade.
- 16.15. A substituição de consorciado deverá ser expressamente autorizada pela contratante e condicionada à comprovação de que a nova empresa do consórcio possui, no mínimo, os mesmos quantitativos para efeito de habilitação técnica e os mesmos valores para efeito de qualificação econômico-financeira apresentados pela empresa substituída para fins de habilitação do consórcio no processo licitatório que originou o contrato.
- 16.16. Os prazos de execução e de vigência poderão ser prorrogados, a critério da Administração conforme critérios estabelecidos no instrumento contratual anexo a este edital.

17. GARANTIA CONTRATUAL DE EXECUÇÃO

- 17.1. Será exigida a garantia da contratação de que tratam os arts. 96 e seguintes da Lei nº 14.133/2021, no percentual de 5% (cinco por cento) do valor contratual, conforme regras previstas no contrato.
- 17.1.1. No caso de consórcio, fica obrigada a empresa líder do consórcio ou o representante do mesmo a oferecer garantia do contrato.
- 17.1.2. O procedimento para a apresentação da garantia contratual ocorrerá da seguinte forma:
- 17.1.2.1. Será encaminhado email solicitando informação à adjudicatária sobre qual será a modalidade escolhida de prestação de garantia dentre as previstas no art. 96 da Lei nº 14.133/21. Respondido o email pela adjudicatária, serão encaminhados os dados necessários à prestação e apresentação da garantia conforme a modalidade escolhida.
- 17.1.2.2. A garantia nas modalidades caução ou títulos da dívida pública ou título de capitalização e fiança bancária deverão ser prestadas em até 05 dias úteis após o encaminhamento por email dos dados necessários à prestação da garantia.
- 17.1.2.2.1. O prazo para apresentação poderá ser prorrogado 01 (uma) vez, por igual período, mediante solicitação da parte durante seu transcurso, devidamente justificada, e desde que o motivo apresentado seja aceito pela Administração.
- 17.1.2.3. No caso de seguro-garantia sua apresentação deverá ocorrer, no máximo, até a data de assinatura do contrato.
- 17.2. O contrato oferece maior detalhamento das regras que serão aplicadas em relação à garantia da contratação.

18. DAS INFRAÇÕES ADMINISTRATIVAS E SANÇÕES



CANTANHEDE/MA	
PROC.	0209001 /2024
FLS.	96
RUB.	

PREFEITURA MUNICIPAL DE CANTANHEDE
CNPJ Nº 06.156.160/0001-00
SECRETARIA MUNICIPAL DE INFRAESTRUTURA

- 18.1. Comete A aplicação das sanções de natureza pecuniária e restritivas de direitos, a que se refere o artigo 155 e seguintes da Lei Federal nº 14.133/21 e o Decreto Municipal nº 394/2023, será balizada pelas normas estabelecidas neste edital.
- 18.2. Comete infração administrativa, nos termos da lei, o licitante que, com dolo ou culpa:
 - 18.2.1. Deixar de entregar a documentação exigida para o certame, compreendendo:
 - 18.2.1.1. Deixar de entregar documentação exigida no instrumento convocatório.
 - 18.2.1.2. Entregar documentação em manifesta desconformidade com as exigências do instrumento convocatório.
 - 18.2.1.3. Fazer entrega parcial da documentação exigida no instrumento convocatório em desatendimento às condições do edital.
 - 18.2.1.4. Deixar de entregar documentação complementar exigida pela Agente de Contratação, necessária para a comprovação de veracidade e/ou autenticidade de documentação exigida no edital de licitação.
 - 18.2.2. Não manter a proposta, salvo em decorrência de fato superveniente devidamente justificado, compreendendo:
 - 18.2.2.1. Deixar de atender a convocações da Agente de Contratação durante o trâmite do certame ou atendê-las de forma insatisfatória.
 - 18.2.2.2. Deixar de encaminhar ou encaminhar em manifesta desconformidade com o instrumento convocatório as amostras solicitadas pela Agente de Contratação.
 - 18.2.2.3. Abandonar o certame.
 - 18.2.2.4. Solicitar sem justo motivo a desclassificação após a abertura da sessão do certame.
 - 18.2.3. Não celebrar o contrato ou não entregar a documentação exigida para a contratação, quando convocado dentro do prazo de validade de sua proposta.
 - 18.2.4. Apresentar declaração ou documentação falsa exigida para o certame ou prestar declaração falsa durante a licitação.
 - 18.2.5. Fraudar a licitação.
 - 18.2.6. Comportar-se de modo inidôneo ou cometer fraude de qualquer natureza.
 - 18.2.7. Praticar atos ilícitos com vistas a frustrar os objetivos da licitação.
 - 18.2.8. Praticar ato lesivo previsto no art. 5º da Lei n.º 12.846/2013.
- 18.3. Com fulcro na Lei Federal nº 14.133/2021, a Administração poderá, garantida a prévia defesa, aplicar aos licitantes e/ou adjudicatários as seguintes sanções, sem prejuízo das responsabilidades civil e criminal:
 - 18.3.1. Advertência.
 - 18.3.2. Multa.
 - 18.3.3. Impedimento de licitar e contratar.
 - 18.3.4. Declaração de inidoneidade para licitar ou contratar, enquanto perdurarem os motivos determinantes da punição ou até que seja promovida sua reabilitação perante a própria autoridade que aplicou a penalidade.
- 18.4. Na aplicação das sanções serão considerados:
 - 18.4.1. A natureza e a gravidade da infração cometida.



CANTANHEDE/MA	
PROC. 0209 001 /202 4	
FLS. 87	
RUB.	

PREFEITURA MUNICIPAL DE CANTANHEDE
CNPJ Nº 06.156.160/0001-00
SECRETARIA MUNICIPAL DE INFRAESTRUTURA

- 18.4.2. As peculiaridades do caso concreto.
- 18.4.3. As circunstâncias agravantes ou atenuantes.
- 18.4.4. Os danos que dela provierem para a Administração Pública.
- 18.4.5. A implantação ou o aperfeiçoamento de programa de integridade, conforme normas e orientações dos órgãos de controle.
- 18.5. Serão aplicadas aos licitantes e/ou adjudicatários que incorrer nas infrações acima descritas as seguintes sanções:
 - 18.5.1. **Impedimento de licitar e contratar**, quando praticadas as condutas descritas nos subitens 18.2.1, 18.2.2, 18.2.3 deste edital, sempre que não se justificar a imposição de penalidade mais grave (art. 156, § 4º, da Lei nº 14.133, de 2021).
 - 18.5.2. **Declaração de inidoneidade para licitar e contratar**, quando praticadas as condutas descritas nos subitens 18.2.4, 18.2.5, 18.2.6, 18.2.7 e 18.2.8 deste edital, bem como nos subitens 18.2.1, 18.2.2 e 18.2.3 deste edital, que justifiquem a imposição de penalidade mais grave (art. 156, §5º, da Lei nº 14.133, de 2021).
 - 18.5.3. Os respectivos prazos aplicáveis às infrações acima, estão definidos no Decreto Municipal nº 394/2023.
- 18.6. Todas as sanções previstas neste capítulo poderão ser aplicadas cumulativamente com a multa, conforme o caso.
- 18.7. A dosimetria das sanções será aplicada de acordo com os critérios objetivos definidos no Decreto Municipal nº 394/2023.
- 18.8. A recusa injustificada do adjudicatário em assinar o contrato, ou em aceitar ou retirar o instrumento equivalente no prazo estabelecido pela Administração, descrita no item 18.2.3, caracterizará o descumprimento total da obrigação assumida e o sujeitará às penalidades e à imediata perda da garantia de proposta em favor do órgão ou entidade promotora da licitação.
- 18.9. Na aplicação de qualquer penalidade haverá a prévia instauração do devido processo administrativo sancionatório, assegurando-se o contraditório e ampla defesa.
- 18.10. A apuração de responsabilidades relacionadas às sanções de impedimento de licitar e contratar e de declaração de inidoneidade para licitar ou contratar demandará a instauração de processo de responsabilização a ser conduzido por comissão composta por 2 (dois) ou mais servidores estáveis, que avaliará fatos e circunstâncias conhecidos e intimará o licitante ou o adjudicatário para, no prazo de 15 (quinze) dias úteis, contado da data de sua intimação, apresentar defesa escrita e especificar as provas que pretenda produzir.
- 18.11. Caberá recurso no prazo de 15 (quinze) dias úteis da aplicação das sanções de multa e impedimento de licitar e contratar, e de 05 (cinco) dias úteis para a sanção de advertência, contado da data da intimação, o qual será dirigido à autoridade que tiver proferido a decisão recorrida, que, se não a reconsiderar no prazo de 5 (cinco) dias úteis, encaminhará o recurso com sua motivação à autoridade superior, que deverá proferir sua decisão no prazo máximo de 20 (vinte) dias úteis, contado do recebimento dos autos.
- 18.12. Caberá a apresentação de pedido de reconsideração da aplicação da sanção de declaração de inidoneidade para licitar ou contratar no prazo de 15 (quinze) dias úteis, contado da data da intimação, e decidido no prazo máximo de 20 (vinte) dias úteis, contado do seu recebimento.
- 18.13. O recurso e o pedido de reconsideração terão efeito suspensivo do ato ou da decisão recorrida até que sobrevenha decisão final da autoridade competente.



CANTANHEDE/MA	
PROC.	0209001/2024
FLS.	98
RUB.	

PREFEITURA MUNICIPAL DE CANTANHEDE
CNPJ Nº 06.156.160/0001-00
SECRETARIA MUNICIPAL DE INFRAESTRUTURA

- 18.14. A aplicação das sanções previstas neste edital não exclui, em hipótese alguma, a obrigação de reparação integral dos danos causados ao Município de Cantanhede.
- 18.15. As sanções de impedimento de licitar e contratar e declaração de inidoneidade para licitar ou contratar são passíveis de reabilitação na forma do art. 163 da Lei nº 14.133/21.
- 18.16. A personalidade jurídica do licitante poderá ser desconsiderada sempre que utilizada com abuso do direito para facilitar, encobrir ou dissimular a prática dos atos ilícitos previstos neste edital ou para provocar confusão patrimonial, e, nesse caso, todos os efeitos das sanções aplicadas à pessoa jurídica serão estendidos aos seus administradores e sócios com poderes de administração, à pessoa jurídica sucessora ou à empresa do mesmo ramo com relação de coligação ou controle, de fato ou de direito, com o licitante, observados, em todos os casos, o contraditório, a ampla defesa e a obrigatoriedade de análise jurídica prévia (art. 160, da Lei nº 14.133/21).

19. CRITÉRIOS DE PAGAMENTO E DOTAÇÃO ORÇAMENTÁRIA

- 19.1. Os critérios de pagamento estão detalhados no Anexo VI - Minuta de Contrato.
- 19.2. As despesas decorrentes do objeto deste edital correrão à conta das **DOTAÇÕES ORÇAMENTÁRIAS**:
ÓRGÃO: 05 Secretaria Municipal de Infraestrutura
UNIDADE ORÇAMENTÁRIA: 0501 Secretaria de Infraestrutura
PROJETO/ATIVIDADE: 15 451 0007.0.040 Melhoria de Prédios Públicos
CLASSIFICAÇÃO ECONÔMICA: 3.3.90.39.00 – Outros serv. Terc. Pessoa jurídica
- 19.3. As despesas que seguirem nos exercícios subsequentes correrão à conta das rubricas ou verbas específicas consignadas nos orçamentos do Município.

20. DISPOSIÇÕES GERAIS

- 20.1. O Ordenador de Despesas da Secretaria Municipal de Infraestrutura de Cantanhede, compete anular esta Concorrência por ilegalidade, de ofício ou por provocação de qualquer pessoa, e revogar o certame por considerá-lo inoportuno ou inconveniente diante de fato superveniente, mediante ato escrito e fundamentado disponibilizado no sistema para conhecimento dos participantes da licitação, assegurada a prévia manifestação dos interessados.
- 20.2. Não havendo expediente ou ocorrendo qualquer fato superveniente que impeça a realização do certame na data marcada, a sessão será automaticamente transferida para o primeiro dia útil subsequente, no mesmo horário anteriormente estabelecido, desde que não haja comunicação em contrário, pela Agente de Contratação.
- 20.3. Todas as referências de tempo no edital, no aviso e durante a sessão pública observarão o horário de Brasília – DF.
- 20.4. A adjudicação e homologação desta Concorrência competem ao Ordenador de Despesas da Secretaria Municipal de Infraestrutura de Cantanhede/MA, respeitadas as regras de delegação previstas na legislação municipal.
- 20.5. A homologação do resultado desta licitação não implicará direito à contratação.
- 20.6. O edital e seus anexos estão disponíveis, na íntegra, no Portal Nacional de Contratações Públicas (PNCP) e nos endereços eletrônicos www.licitanet.com.br, www.cantanhede.ma.gov.br e sitio eletrônico do Tribunal de Contas do Estado do Maranhão.



CANTANHEDE/MA	
PROC. 0209001	/2024
FLS. 99	
RUB.	

PREFEITURA MUNICIPAL DE CANTANHEDE
CNPJ Nº 06.156.160/0001-00
SECRETARIA MUNICIPAL DE INFRAESTRUTURA

- 20.7. A íntegra deste processo de licitação está disponível no endereço eletrônico www.cantanhede.ma.gov.br através do “Link” – “LICITAÇÕES”.
- 20.8. O proponente é responsável pela fidelidade e legitimidade das informações prestadas e dos documentos apresentados em qualquer fase da licitação. A falsidade de qualquer documento apresentado ou a inverdade das informações nele contidas implicará na imediata desclassificação do proponente que o tiver apresentado, ou, caso tenha sido o vencedor, sem prejuízo das demais sanções cabíveis.
- 20.9. É facultado a Agente de Contratação, ou à Autoridade a ele superior, em qualquer fase da licitação, promover diligências com vistas a esclarecer ou a complementar a instrução do processo.
- 20.10. Os proponentes intimados para prestar quaisquer esclarecimentos adicionais deverão fazê-lo no prazo determinado pela Agente de Contratação, sob pena de desclassificação/inabilitação.
- 20.11. Na contagem dos prazos estabelecidos neste Edital e seus Anexos, salvo disposição em contrário, excluir-se-á o dia do início e incluir-se-á o do vencimento. Só se iniciam e vencem os prazos em dias de expediente na Administração.
- 20.12. O desatendimento de exigências formais não essenciais não importará no afastamento do proponente, desde que seja possível o aproveitamento do ato, observados os princípios da isonomia e do interesse público.
- 20.13. As normas que disciplinam esta Concorrência serão sempre interpretadas em favor da ampliação da disputa entre os proponentes, desde que não comprometam o interesse da Prefeitura Municipal de Cantanhede, a finalidade e a segurança da contratação.
- 20.14. Os licitantes assumem todos os custos de preparação e apresentação de suas propostas e a Administração não será, em nenhum caso, responsável por esses custos, independentemente da condução ou do resultado do processo licitatório.
- 20.15. Os documentos eletrônicos produzidos com a utilização de processo de certificação disponibilizada pela ICP-Brasil, nos termos da Medida Provisória nº 2.200-2, de 24 de agosto de 2001, serão recebidos e presumidos verdadeiros em relação aos signatários, dispensando-se o envio de documentos originais e cópias autenticadas em papel.
- 20.16. Em caso de divergência entre disposições deste edital e de seus anexos ou demais peças que compõem o processo, prevalecerá as deste edital.
- 20.17. As decisões, resultados, comunicados e informações referentes a este processo licitatório serão disponibilizadas no site www.licitanet.com.br, no site www.cantanhede.ma.gov.br através do “Link” – “LICITAÇÕES”, encaminhados via comunicado (por e-mail) para o representante indicado no credenciamento ou, ainda, mediante publicação no Diário Oficial do Município, quando for o caso.
- 20.18. Os casos não previstos neste Edital serão decididos pela Agente de Contratação.
- 20.19. A participação do proponente implica em aceitação de todos os termos deste Edital.
- 20.20. Serão desconsideradas, para todos os efeitos, quaisquer manifestações que pretenda o licitante atribuir a Agente de Contratação, que não tenham sido exaradas de modo expreso, escrito e disponibilizado a todos os licitantes, necessariamente decorrentes de impugnações, recursos, questionamentos, ou qualquer tipo de provocação devidamente encaminhada ou protocolada em tempo hábil.
- 20.21. Fica eleito, para julgamento de quaisquer questões judiciais resultantes deste Edital, o Foro da Comarca de Cantanhede/MA, local da realização do certame.



CANTANHEDE/MA	
PROC.	0209001 /2024
FLS.	100
RUB.	

PREFEITURA MUNICIPAL DE CANTANHEDE
CNPJ Nº 06.156.160/0001-00
SECRETARIA MUNICIPAL DE INFRAESTRUTURA

20.22. Constituem-se em anexos do presente edital:

ANEXO I	Projeto Básico - Condições Gerais, Especificações e Quantitativos
ANEXO II	Estudo Técnico Preliminar
ANEXO III	Modelo de Proposta
ANEXO IV	Modelo de Atestado de Visita Técnica
ANEXO V	Modelo de Declaração de Renúncia à Visita Técnica
ANEXO VI	Minuta de Contrato

Cantanhede/MA, XX de XXXXXX de XXXX.

Antônio Araújo Silva Teixeira
Secretário Municipal de Infraestrutura



CANTANHEDE/MA	
PROC.	0209001 / 2024
FLS.	101
RUB.	

PREFEITURA MUNICIPAL DE CANTANHEDE
CNPJ Nº 06.156.160/0001-00
SECRETARIA MUNICIPAL DE INFRAESTRUTURA

CONCORRÊNCIA Nº XXX/XXXX

ANEXO I

PROJETO BÁSICO:

- Planilha resumo;
- Planilha orçamentária;
- Memória de cálculo;
- Composição de custo unitário;
- Cronograma físico financeiro;
- Planilha da curva ABC – Serviços;
- Composição de BDI;
- Composição de encargos sociais;
- Memorial descritivo, especificações técnicas, normas de execução;

CANTANHEDE/MA	
PROC.	0209001/2024
FLS.	102
RUB.	



MEMORIAL DESCRITIVO ESPECIFICAÇÕES TÉCNICAS

OBRA: REFORMA DO PRÉDIO DO CENTRO
COMUNITÁRIO MULTIPLOUSO

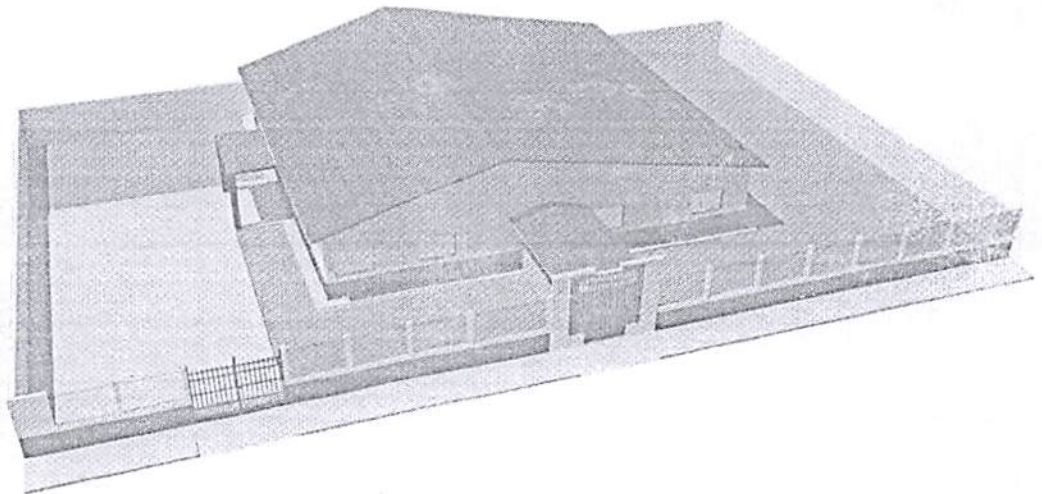



PREFEITURA DE
CANTANHEDE
reconstruindo nossa cidade

CANTANHEDE/MA	
PROC.	0209001/2024
FLS.	103
RUB.	

Dados da Obra	
<i>Objeto/ obra</i>	<i>Obra: Reforma do prédio do Centro Comunitário Multiplouso</i>
<i>Local/ implantação</i>	<i>Zona Urbana.</i>
<i>Proponente/ proprietário</i>	<i>Prefeitura Municipal de Cantanhede – MA.</i>
<i>Localização:</i>	<i>Lat. 03°38'19.07"S / Long. 44°22'55.29"O</i>

Sumário

MEMORIAL DESCRITIVO.....	4
EXECUÇÃO DA OBRA	4
NORMAS GERAIS	4
FISCALIZAÇÃO	6
MATERIAIS E MÃO DE OBRA	7
INSTALAÇÕES DA OBRA.....	7
ESPECIFICAÇÕES TÉCNICAS	8
1. SERVIÇOS PRELIMINARES:.....	8
2. ADMINISTRAÇÃO DA OBRA:.....	8
3. DEMOLIÇÕES E REMOÇÕES:.....	8
4. COBERTURA:.....	9
5. ALVENARIA:.....	10
6. REVESTIMENTOS.....	10
ARGAMASSADOS:.....	10
CERÂMICOS	11
7. REVISÃO DA INSTALAÇÃO ELÉTRICA:.....	12
8. ESQUADRIAS:.....	13
JANELAS:.....	13
PORTAS:.....	13
9. FORRO.....	13
10. PISO:.....	14
PISO CIMENTADO:	14
PISO CERÂMICO:	14
11. INSTALAÇÃO HIDRÁULICA:.....	15
12. PINTURA E ACABAMENTOS:	16
13. SERVIÇOS DIVERSOS:.....	17
14. SERVIÇOS FINAIS:.....	17

Finalidade: O presente Memorial Descritivo tem por finalidade estabelecer os serviços, fixando os métodos construtivos a serem empregados na execução da presente obra de acordo com o projeto anexo, **REFORMA DO PRÉDIO DO CENTRO COMUNITÁRIO MULTIPLOUSO**, em Cantanhede/MA.



MEMORIAL DESCRITIVO

EXECUÇÃO DA OBRA

A execução dos serviços ficará a cargo das empresas contratadas/empreiteiras, após os processos licitatórios, que deverão providenciar as Anotações de Responsabilidade Técnica das Obras junto ao Conselho Regional de Engenharia e Agronomia – CREA local, e atender as especificações deste memorial e dos contratos de prestação dos serviços que serão celebrados entre as Empreiteiras e o Ente Federado (contratante). Para a execução dos serviços serão necessários ainda os procedimentos normais de regularização do Responsável Técnico da Empreiteira, junto ao contratante, com relação ao comando da obra (residência), diário de obra, licenças e alvarás.

NORMAS GERAIS

Estas especificações de materiais e serviços são destinadas à compreensão e interpretação dos Projetos de Arquitetura e Planilha Orçamentária. Os demais Projetos Complementares deverão ser elaborados e providenciados pelo ente federado, Prefeitura Municipal de Cantanhede, e deverão ser obrigatoriamente parte integrante do Contrato da Obra.

Caso haja dúvidas de interpretação sobre as peças que compõem o Projeto de Arquitetura, elas deverão ser dirimidas antes do início da obra com o setor de Engenharia da Prefeitura Municipal de Cantanhede, que ficará responsável pela fiscalização dos serviços. Para eventual necessidade nas alterações de materiais e (ou) serviços propostos, tanto pelo ente federado como pela Empreiteira, deverão ser previamente apreciados pela Divisão de Engenharia do Município, que poderá exigir informações complementares, testes ou análise para embasar Parecer Técnico final à sugestão alternativa apresentada.

Todas as peças gráficas deverão obedecer ao modelo padronizado pela ABNT, devendo ser rubricadas pelo profissional Responsável Técnico da Empresa Contratada.

São obrigações da Empreiteira e do seu Responsável Técnico:

- Obediência às Normas da ABNT e das Normas Regulamentadoras do Ministério do Trabalho e Emprego.
- Corrigir, às suas expensas, quaisquer vícios ou defeitos ocorridos na execução da obra, objeto do contrato, responsabilizando-se por quaisquer danos causados ao conveniente, decorrentes de negligência, imperícia ou omissão.
- Empregar operários devidamente uniformizados e especializados nos serviços a serem executados, em número compatível com a natureza e cronograma da obra.
- Na fase de execução da obra, caso sejam verificadas divergências e inconsistências no projeto, comunicar ao ente federado (contratante), que por sua vez comunicará os fatos à Divisão de Engenharia do Município, para que as devidas providências sejam tomadas.
- Manter atualizados no Canteiro de Obra: Diário, Alvará, Certidões, Licenças, evitando interrupções por embargos.
- Estabelecer um serviço ininterrupto de vigilância da obra, até sua entrega definitiva, responsabilizando-se por quaisquer danos decorrentes da execução que porventura venham a ocorrer nela.
- Manter limpo o local da obra, com remoção de lixos e entulhos para fora do canteiro. Providenciar a colocação das placas exigidas pelo Ministério do Desenvolvimento Social e CREA local.
- Apresentar, ao final da obra, toda a documentação prevista no Contrato de Empreitada por Preço Global.

- Para execução da obra, objeto destas especificações, ficará a cargo da Empreiteira o fornecimento de todo o material, mão de obra, leis sociais, equipamentos e tudo o mais que se fizer necessário para o bom andamento e execução de todos os serviços previstos.

FISCALIZAÇÃO

A Fiscalização dos serviços será feita pelo ente federado, por meio do seu Responsável Técnico e preposto, portanto, em qualquer ocasião, a Empreiteira deverá submeter-se ao que for determinado pelo fiscal.

A Empreiteira manterá na obra, à frente dos serviços e como seu preposto, um profissional devidamente habilitado e residente, que a representará integralmente em todos os atos, de modo que todas as comunicações dirigidas pelo ente federado (contratante) ao preposto da Empresa executora terão eficácia plena e total, e serão consideradas como feitas ao próprio empreiteiro. Por outro lado, toda medida tomada pelo seu preposto será considerada como tomada pelo empreiteiro. Ressaltado seja, que o profissional devidamente habilitado, preposto da Empresa executora, deverá estar registrado no CREA local, como Responsável Técnico pela Obra que será edificada.

Poderá a Fiscalização paralisar a execução dos serviços, bem como solicitar que sejam refeitos, quando eles não forem executados de acordo com as especificações, detalhes ou com a boa técnica construtiva. As despesas decorrentes de tais atos serão de inteira responsabilidade da Empreiteira.

A presença da Fiscalização na obra, não exime e sequer diminui a responsabilidade da Empreiteira perante a legislação vigente.

Deverá ser mantido no escritório da obra um jogo completo e atualizado do projeto de arquitetura e dos projetos complementares, as especificações, orçamentos, cronogramas e demais elementos técnicos pertinentes à edificação, que tenham sido aprovados pela Divisão de Engenharia do Município, bem como o Diário de Obra, que será o meio de comunicação entre o Ente Federado (Contratante) e a Empreiteira, no que se refere ao bom andamento da obra.

MATERIAIS E MÃO DE OBRA

As normas aprovadas ou recomendadas, as especificações, os métodos e ensaios, os padrões da Associação Brasileira de Normas Técnicas referentes aos materiais já normalizados, a mão de obra e execução de serviços especificados, serão rigorosamente exigidos.

Em caso de dúvidas sobre a qualidade dos materiais, poderá a Fiscalização exigir análise em instituto oficial, correndo as despesas por conta da Empreiteira.

A guarda e vigilância dos materiais e equipamentos necessários à execução das obras, de propriedade do convenente, assim como das já construídas e ainda não recebidas definitivamente, serão de total responsabilidade da empreiteira.

INSTALAÇÕES DA OBRA

Ficarão a cargo exclusivo da Empreiteira todas as providências e despesas correspondentes às instalações provisórias da obra, compreendendo o aparelhamento, mão de obra, maquinaria e ferramentas necessárias à execução dos serviços provisórios tais como: barracão; andaimes, tapumes, instalações de sanitários, de luz e telefone, de água etc.

ESPECIFICAÇÕES TÉCNICAS

1. SERVIÇOS PRELIMINARES:

Deverão ser executados, mediante a utilização de equipamentos manuais adequados, para limpeza da área destinada à construção. O material resultante deverá ser retirado da área para que seja colocada a placa com dimensões 2,00x 1,50m, indicativa da obra em local visível. A obra deverá ser executada e vistoriada por profissional habilitado pelo CREA-MA.

2. ADMINISTRAÇÃO DA OBRA:

Compreende os trabalhadores envolvidos no processo de gestão e gerenciamento da obra, bem como os funcionários relacionados ao suporte técnico para controle de qualidade dos materiais empregados na execução do objeto. Ainda, são consideradas as demais despesas administrativas para a total e completa administração da obra.

3. DEMOLIÇÕES E REMOÇÕES:

Descrição: Execução da demolição de piso cimentado conforme projeto arquitetônico.

Recomendações: Deverão ser tomadas medidas adequadas para proteção contra danos aos operários, aos transeuntes e observadas as prescrições da Norma Regulamentadora NR 18 - Condições de Trabalho na Indústria da Construção (MTb). Uso de mão-de-obra habilitada. Uso obrigatório de Equipamento de Proteção Individual (EPI).

Procedimentos para Execução: Demolir o piso apontado no projeto, no horário adequado conforme combinado com a administração do Fórum e a fiscalização, carregar, transportar e descarregar o entulho em local apropriado e licenciado ambientalmente para esta atividade. Objetos pesados ou volumosos devem ser removidos mediante o emprego de dispositivos mecânicos, ficando proibido o lançamento em queda livre de qualquer material.

REMOÇÕES DE ESQUADRIAS:

Descrição: Retirada de portas, janelas e batentes, com ou sem reaproveitamento.

Recomendações: As portas e janelas que estiverem em condições de reaproveitamento, deverão ser armazenadas em local apropriado. A retirada dos batentes deverá ser feita cuidadosamente de modo a evitar danos na parede onde estão fixados. Uso de mão-de-obra habilitada. Uso obrigatório de Equipamento de Proteção Individual (EPI).

Procedimentos para Execução: Inicialmente, as portas e janelas deverão ser soltas. Em seguida, retirar os batentes ou aduelas, desparafusando-os quando tarugados, ou utilizando-se ponteiros quando forem chumbados nas laterais do vão.

REMOÇÕES DE LOUÇAS E METAIS:

Descrição: Remoção de Metais Sanitários, lavatórios, vaso sanitário, existentes, conforme indicação em projeto.

Recomendações: Deverão ser tomadas medidas adequadas para proteção contra danos aos operários, aos transeuntes e observadas às prescrições da Norma Regulamentadora NR 18 - Condições de Trabalho na Indústria da Construção. Uso de mão-de-obra habilitada. Uso obrigatório de Equipamento de Proteção Individual (EPI).

4. COBERTURA:

REVISÃO DA COBERTURA:

Recomendações: Deverá ser realizada a revisão total da cobertura do prédio procedendo com a retirada de todo o seu telhamento cerâmico limpeza e recolocação com pelo menos 50,00% de recomposição do material recuperado acrescentado do material substituído. Serão aplicadas telhas de barro cozidas, tipo colonial, de primeira qualidade.

O Emboçamento lateral deverá ser feito com argamassa 1:2:9 (cimento, cal e areia). Será utilizado calhas de concreto em platibanda como detalhado em projeto, tubos e conexões para escoamento de água pluviais.

Todo o madeiramento deverá ser imunizado com pintura imunizante aplicado em duas demãos, com tinta óleo específica para determinada finalidade.

5. ALVENARIA:

Será executada toda em tijolos cerâmicos (9x14x19) m. Os tijolos deverão ser de boa qualidade, sem empenos, defeitos, diferenças de medidas e bem recozidos, seu assentamento deverá ser feito com argamassa de cimento e areia. As paredes deverão obedecer às dimensões dos desenhos e detalhes, e as fiadas deverão ser galgadas por igual, alinhadas, apumadas e niveladas, com junta de no máximo 1,5cm de espessura.

Toda a tubulação, se existente, será embutida nas paredes e deverão ser envolvidas no seu perímetro, com argamassa de cimento e areia no traço 1:3. Para melhor aderência da alvenaria de tijolos com as superfícies de concreto deverão ser chapiscadas as faces inferiores (fundo de vigas e vergas), com argamassa de cimento e areia grossa, no traço 1:3.

6. REVESTIMENTOS

ARGAMASSADOS:

CHAPISCO: Todas as alvenarias a serem revestidas com cerâmicas serão previamente chapiscadas, com argamassa de cimento e areia média úmida no traço 1:3. As superfícies deverão ser limpas e adequadamente molhadas antes da aplicação. A espessura máxima do chapisco será de 5mm. Deverá ser aplicado nas paredes de ampliação da cozinha e no teto.

EMBOÇO: Todas as alvenarias internas e externas que serão revestidas com cerâmica, receberão emboço com argamassa no traço 1:1:4 de cimento, cal hidratada e areia grossa. Deverão ser reguados e somente executados após a completa pega dos chapiscos, com espessura de 1,5cm. A aplicação deverá ser feita sobre superfície previamente umedecida. Quando houver necessidade, em casos especiais, aplicar emboço com espessura superior a 2 cm. Recomenda-se aplicá-lo em 02 (duas) camadas, sendo a primeira chapada com colher de pedreiro e a segunda sarrafeada. Os emboços serão fortemente comprimidos contra as superfícies e apresentarão acabamento áspero ou entrecortado de sulcos para facilitar a aderência. Esse objetivo poderá ser alcançado com o emprego de uma tábua, com pregos, conduzida em linhas onduladas, no sentido horizontal, arranhando a superfície do emboço.

REBOCO OU MASSA ÚNICA: serão executados com argamassa de cimento, cal e areia peneirada, com traço de 1:2:8 e ter espessura máxima de: - interno 20mm e – externo 25mm. A execução do reboco será iniciada após 48 horas do lançamento do emboço, com a

superfície limpa e molhada com broxa. Antes de ser iniciado o reboco, dever-se-á verificar se os marcos, batentes e peitoris já se encontram perfeitamente colocados. Os rebocos regularizados e desempenados, à régua e desempenadeira, deverão apresentar aspecto uniforme, com paramentos perfeitamente planos, não sendo tolerada qualquer ondulação ou desigualdade na superfície. O acabamento final deverá ser executado com desempenadeira revestida com feltro, camurça ou borracha macia.

Quando houver possibilidade de chuvas, a aplicação do reboco externo não será iniciada ou, caso já o tenha sido, será interrompida. Na eventualidade da ocorrência de temperaturas elevadas, os rebocos externos executados em uma jornada de trabalho terão as suas superfícies molhadas ao término dos trabalhos.

CERÂMICOS

A CONTRADA deverá fornecer e assentar revestimentos cerâmicos em porcelanato, com dimensões mínimas de 10 x10 cm, cor a serem definidas pela Equipe Técnica da Prefeitura (CONTRATANTE) e nos locais dispostos no projeto arquitetônico e orçamento. A argamassa colante para fixação deverá ser tipo ACII, de primeira qualidade e sua dosagem e preparos executados conforme a especificação do fabricante.

A aplicação da argamassa colante deverá ser feita com desempeno dentado metálico 8,0mm, a mesma deverá ser aplicada no emboço de baixo para cima, formando sulcos verticais na alvenaria, no caso de as peças cerâmicas serem maior que 30x30cm, a argamassa colante além de ser aplicada apenas na alvenaria, também deverá aplicada de forma circular na peça cerâmica antes da aplicação da mesma. É obrigatório o uso de martelo de borracha no auxílio do assentamento para evitar a danificação das peças cerâmicas. Antes da aplicação da argamassa colante não será necessária a umidificação da parede (emboço), salvo condições especiais, como exposição ao sol e/ou vento devendo em tais condições ser consultada à

FISCALIZAÇÃO.

Os revestimentos deverão ser assentados de baixo para cima sendo que o controle dos prumos vertical e horizontal deverá ser feito com o auxílio de régua de alumínio e fios de nylon. Deverá ser observada rigorosamente a uniformização da aplicação dos azulejos nas paredes de uma mesma dependência. Os azulejos deverão ter juntas a prumo não superiores a 3mm,

utilizando espaçadores de plásticos. Os azulejos quando cortados deverão ter suas bordas acabadas além de não apresentarem rachaduras ou emendas.

Todos os arremates de arestas vivas (incluindo-se peitoris e requadros de janelas) deverão ser obrigatoriamente executados de modo a não deixar a face lateral da cerâmica aparente. O rejuntamento deverá ser feito com argamassa pré-fabricada tipo flexível, como no mínimo 12h após o assentamento, removendo logo em seguida o excesso através de uma esponja molhada e um pano seco e limpo.

Não podendo ser utilizadas borrachas e "chinelos". A cor da argamassa para rejuntamento dos azulejos deverá ser definida pela Equipe Técnica da Prefeitura (CONTRATANTE), sendo obrigatoriamente de primeira qualidade, sua dosagem e preparo executados conforme a especificação do fabricante.

7. REVISÃO DA INSTALAÇÃO ELÉTRICA:

A CONTRATADA deverá fornecer e instalar toda a rede elétrica, incluindo fiação, tomadas, interruptores, caixas de passagens, espelhos, eletrodutos, disjuntores, caixa de distribuição, suportes para iluminação e lâmpadas, deixando-os em perfeitas condições de funcionamento. As instalações elétricas deverão ser executadas de acordo com as especificações técnicas de projeto elétrico, observando todas as prescrições para materiais e execução, conforme normas específicas da ABNT e da concessionária local (EQUATORIAL).

Do quadro geral, localização no padrão de entrada de energia, partirão os alimentadores de energia, que serão em cabos unipolares isolados para 0,6/1,0KV, marca Sintenax ou equivalentes. Estes irão alimentar os quadros de distribuição de cada obra, responsáveis pela distribuição de energia nos ambientes, destinados a alimentar todos os circuitos como tomadas, iluminação e aparelhos de ar condicionado. Qualquer prescrição que não esteja contida neste memorial e/ou no projeto elétrico, deverá ser consultada a FISCALIZAÇÃO e/ou Equipe Técnica da Prefeitura Municipal (CONTRATANTE).

8. ESQUADRIAS:

JANELAS:

As esquadrias deverão ser em alumínio com vidro, 2 ou 4 folhas de vidros e com gradil de ferro de acordo com o projeto arquitetônico, aplainadas, desempenadas, lixadas e obedecer rigorosamente a localização, dimensões e as indicações do projeto arquitetônico.

Os Basculantes deverão ser de alumínio e vidro tipo maxim-ar, aplainados, desempenados, e lixados, obedecendo rigorosamente a localização, dimensões indicadas no projeto arquitetônico.

PORTAS:

Nas portas deverão ser instaladas fechaduras com maçaneta e tambor que permitam abrir e fechar ambos os lados. Serão usadas 3 dobradiças nas portas, com dimensões 2 1/2" x 3".

Deverão ser usadas ferragens de primeira qualidade, de acordo com o padrão A.B.N.T.

O portão de acesso da unidade as quais serão necessário a implantação ou substituição deverá ser em chapa de ferro 3mm, de abrir, de 2,00x2,50 e 2,10 x 2,50, quadro em tubo de ferro galvanizado de 2", chapa de ferro nº 18, inclusive dobradiças e trancas/ferrolho.

9. FORRO

Será executado em toda a unidade Forro placas de gesso, de boa qualidade, com estrutura de fixação em metalon ou similar. Deverá ser executado e entregue em perfeitas condições, sem quaisquer resquícios de sujeira ou coloração amarelada, com todas as peças encaixadas corretamente. A qualidade do serviço de acabamento deverá ser comprovada pela Fiscalização. Caso não seja aprovada, empresa deverá proceder com os ajustes que forem estabelecidos.

10. PISO:

PISO CIMENTADO:

Execução de piso cimentado pela distribuição de argamassa sobre a base ou lastro de pavimentação em área externa, com finalidade de corrigir irregularidades e nivelar a superfície.

Deve-se cuidar para que as condições climáticas não interfiram na aplicação e cura da argamassa. Não deve ser executado em dias chuvosos e protegido da ação direta do sol logo após a aplicação. O traço deve ser ajustado experimentalmente, observando-se a característica da argamassa quanto a trabalhabilidade. O afastamento máximo entre juntas paralelas será de 1,20 m. A disposição das juntas obedecerá ao desenho simples devendo ser evitados cruzamentos em ângulos e juntas alternadas.

Sobre a base ou lastro previamente limpo e umedecido fixam-se gabaritos, distantes 2 m a 3 m entre si, que devem ser usados como referência do nivelamento da superfície. Colocar as juntas de dilatação, que poderão ser de plástico, vidro ou outro material compatível formando quadrados. A argamassa de cimento e areia média ou grossa sem peneirar, no traço 1:4, é lançada sobre a base ou lastro, distribuído sobre a superfície, regularizado e nivelado com auxílio de régua metálica.

PISO CERÂMICO:

As cerâmicas deverão ser de boa qualidade, aplicada internamente apenas nas áreas que precisarem de troca, serão assentadas com argamassa de cimento e areia fina, no traço 1:3, sendo o rejuntamento em argamassa/pasta de cimento branco e areia fina, no traço 1:2.

CERÂMICA: A CONTRADA deverá fornecer e assentar revestimentos cerâmicos com dimensões mínimas de 33x45cm, cor a serem definidas pela Equipe Técnica da Prefeitura (CONTRATANTE) e nos locais dispostos no projeto arquitetônico e orçamento. A argamassa colante para fixação deverá ser tipo ACII, de primeira qualidade e sua dosagem e preparos executados conforme a especificação do fabricante.

A aplicação da argamassa colante deverá ser feita com desempenho dentado metálico 8,0mm, a mesma deverá ser aplicada no emboço de baixo para cima, formando sulcos verticais na alvenaria.

É obrigatório o uso de martelo de borracha no auxílio do assentamento para evitar a danificação das peças cerâmicas. Antes da aplicação da argamassa colante não será necessária a umidificação da parede (emboço), salvo condições especiais, como exposição ao sol e/ou vento devendo em tais condições ser consultada à FISCALIZAÇÃO.

Os revestimentos deverão ser assentados de baixo para cima sendo que o controle dos prumos vertical e horizontal deverá ser feito com o auxílio de réguas de alumínio e fios de nylon.

Deverá ser observada rigorosamente a uniformização da aplicação dos azulejos nas paredes de uma mesma dependência. Os azulejos deverão ter juntas a prumo não superiores a 3mm, utilizando espaçadores de plásticos. Os azulejos quando cortados deverão ter suas bordas acabadas além de não apresentarem rachaduras ou emendas.

Todos os arremates de arestas vivas deverão ser obrigatoriamente executados de modo a não deixar a face lateral da cerâmica aparente. O rejuntamento deverá ser feito com argamassa pré-fabricada tipo flexível, como no mínimo 12h após o assentamento, removendo logo em seguida o excesso através de uma esponja molhada e um pano seco e limpo.

Não podendo ser utilizadas borrachas e "chinelos". A cor da argamassa para rejuntamento dos azulejos deverá ser definida pela Equipe Técnica da Prefeitura (CONTRATANTE), sendo obrigatoriamente de primeira qualidade, sua dosagem e preparo executados conforme a especificação do fabricante.

11. INSTALAÇÃO HIDRÁULICA:

Toda rede hidráulica da edificação, bem como a rede de esgotamento sanitário e rede de drenagem pluvial deverá atender a NBR 5626, NBR 8160 e NBR 10844 respectivamente. As instalações hidráulicas, de esgoto e água pluvial obedecerão às especificações contidas na planilha, bem como às normas. Lavatório e vasos sifonados em louça branca, válvula de descarga, torneira cromada de mesa para lavatório, ralo sifonado com grelha redonda.

INSTALAÇÃO SANITÁRIA:

Toda a instalação será em PVC, com juntas soldadas nos diâmetros estabelecidos pelo projeto, com declividade mínima de 2%. Todos os ralos serão 150x50x50mm. O esgotamento proveniente do vaso sanitário será dirigido para a caixa de inspeção que conduzirá até a fossa séptica.

12. PINTURA E ACABAMENTOS:

A CONTRATADA deverá, antes de aplicar a tinta, preparar a superfície tornando-a limpa, seca, lisa, isenta de graxas, óleos, poeiras, ceras, resinas, sais solúveis e ferrugem, corrigindo-se a porosidade, quando exagerada. As superfícies de acabamento internas (paredes, tetos e forros) receberão acabamento em tinta base acrílica ou e as externas acrílica (alvenarias e beirais de lajes) em tinta base acrílica. Antes da realização da pintura ou aplicação da textura é obrigatória a realização de um teste de coloração, utilizando a base com a cor selecionada pela FISCALIZAÇÃO. Deverá ser preparada uma amostra de cores com as dimensões mínimas de 0,50x1,00m no próprio local a que se destina, para aprovação da FISCALIZAÇÃO. Deverão ser usadas as tintas já preparadas em fábricas, não sendo permitidas composições, salvo se especificadas pelo projeto ou FISCALIZAÇÃO. As tintas aplicadas serão diluídas conforme orientação do fabricante e aplicadas na proporção recomendada. As camadas serão uniformes, sem corrimento, falhas ou marcas de pincéis.

Para a execução de qualquer tipo de pintura as superfícies a serem pintadas serão cuidadosamente limpas, escovadas e raspadas, de modo a remover sujeiras, poeiras e outras substâncias estranhas, serão protegidas quando perfeitamente secas e lixadas, cada demão de tinta somente será aplicada quando a precedente estiver perfeitamente seca, devendo-se observar um intervalo de 24 horas entre demãos sucessivas, igual cuidado deverá ser tomado entre demãos de tinta e de massa plástica, observando um intervalo mínimo de 48 horas após cada demão de massa, deverão ser adotadas precauções especiais, a fim de evitar respingos de tinta em superfícies não destinadas à pintura, como vidros, ferragens de esquadrias e outras. As superfícies e peças deverão ser protegidas e isoladas com tiras de papel, pano ou outros materiais e os salpicos deverão ser removidos, enquanto a tinta estiver fresca, empregando-se um removedor adequado, sempre que necessário.

A CONTRATADA deverá fornecer e aplicar pintura na cor branco sobre superfície de reboco, com no mínimo duas demãos, conforme indicação no projeto. Em todas as superfícies rebocadas, deverão ser verificadas eventuais trincas ou outras imperfeições visíveis, aplicando-se enchimento de massa, conforme o caso, e lixando-se levemente as áreas que não se encontrem bem niveladas e aprumadas. As superfícies deverão estar perfeitamente secas, sem gordura, lixadas e seladas para receber o acabamento.

13. SERVIÇOS DIVERSOS:

Serão instalados quadros com fórmica branca nas Salas de aulas, quadro verde em mural, e Prateleiras em locais citados em Projeto arquitetônico.

14. SERVIÇOS FINAIS:

A reforma deverá ser entregue com todas as instalações em perfeito estado de funcionamento telhado sem goteira, pintura sem mancha, azulejo limpos, pisos lavados, ferragens e esquadrias polidas e lubrificadas e limpeza da área onde foi instalado o canteiro, sem resto de materiais e entulho.

Cantanhede, junho 2024

Márcio Araújo Costa
Engenheira Civil
CREA: nº 1115507621MA

OBRA: REFORMA DO CENTRO COMUNITÁRIO MULTIPLOUSO

PLANILHA ORÇAMENTÁRIA RESUMIDA

Item	Descrição	Total	Peso (%)
1	ADMINISTRAÇÃO DA OBRA	36.840,00	4,93 %
2	SERVIÇOS PRELIMINARES	2.154,28	0,29 %
3	MOBILIZAÇÃO E DESMOBILIZAÇÃO	551,90	0,07 %
4	REFORMA DO PRÉDIO EXISTENTE	410.419,31	54,91 %
5	INSTALAÇÕES ELÉTRICAS GERAIS DO PRÉDIO	32.388,57	4,33 %
6	INSTALAÇÕES HIDROSSANITÁRIAS GERAIS DO PRÉDIO	17.080,44	2,29 %
7	LOUÇAS, ACESSÓRIOS, METAIS E PEDRAS EM GERAL	25.809,96	3,45 %
8	PORTAL DE ACESSO	23.072,37	3,09 %
9	CONSTRUÇÃO DO MURO	108.619,50	14,53 %
10	PINTURAS E ACABAMENTOS EM GERAL	72.551,55	9,71 %
11	SERVIÇOS DIVERSOS	15.644,53	2,09 %
12	LIMPEZA FINAL	2.293,91	0,31 %

Total sem BDI
Total do BDI
Total Geral

597.884,31
149.441,99
747.426,30

PROJ. 0209001
120
1202 4

CANTANHEDE/MA

Márcio Araújo Costa
ENG. CIVIL
CREA-MA: 11320 D-MA
CPF: 029.571.973-75

OBRA: REFORMA DO CENTRO COMUNITÁRIO MULTIPLUOSO

MEMÓRIA DE CÁLCULO				
Item	Descrição	Und	Quant.	Memória de Cálculo
1	ADMINISTRAÇÃO DA OBRA			
1.1	ADMINISTRAÇÃO LOCAL DA OBRA	MES	6,0	= = 6,00 meses de administração da obra
2	SERVIÇOS PRELIMINARES			
2.1	FORNECIMENTO E INSTALAÇÃO DE PLACA DE OBRA COM CHAPA GALVANIZADA E ESTRUTURA DE MADEIRA. AF_03/2022_PS	M²	3,0	= = 2,00 m x 1,50 m
2.2	LIMPEZA MANUAL DE VEGETAÇÃO EM TERRENO COM ENXADA AF_05/2018	M²	154,55	= = 154,55m² - área externa do prédio
3	MOBILIZAÇÃO E DESMOBILIZAÇÃO			
3.1	MOBILIZAÇÃO E DESMOBILIZAÇÃO	UND	1,0	= = 01 unidade
4	REFORMA DO PRÉDIO EXISTENTE			
4.1	DEMOLIÇÕES E REMOÇÕES			
4.1.1	DEMOLIÇÕES			
4.1.1.1	DEMOLIÇÃO DE ALVENARIA DE BLOCO FURADO, DE FORMA MANUAL, SEM REAPROVEITAMENTO. AF_09/2023	M²	5,01	= = demolição para abertura de vãos
4.1.1.2	DEMOLIÇÃO DE REVESTIMENTO CERÂMICO, DE FORMA MANUAL, SEM REAPROVEITAMENTO. AF_09/2023 - PAREDE	M²	43,95	= = 43,95 m² - Banheiros
4.1.1.3	DEMOLIÇÃO DE ARGAMASSAS, DE FORMA MANUAL, SEM REAPROVEITAMENTO. AF_09/2023	M²	637,5	= = 1,50m x perímetro a ser recuperado = 1,50m x 425,00m
4.1.1.4	DEMOLIÇÃO DE REVESTIMENTO CERÂMICO, DE FORMA MANUAL, SEM REAPROVEITAMENTO. AF_09/2023 - PISO	M²	394,07	= = 394,07 m² - conforme quadro de áreas do projeto
4.1.1.5	DEMOLIÇÃO DE PISO DE CONCRETO SIMPLES, DE FORMA MANUAL, SEM REAPROVEITAMENTO. AF_09/2023	M²	11,7	= = 117,09 x 0,10
4.1.1.6	DEMOLIÇÃO DE ALVENARIA DE ELEMENTOS VAZADOS (COBOGÓ), SEM REAPROVEITAMENTO	M²	0,4	= = 04 x 0,50 x 2,00 x 0,10
4.1.2	REMOÇÕES			
4.1.2.1	REMOÇÃO DE PORTAS, DE FORMA MANUAL, SEM REAPROVEITAMENTO. AF_12/2017	M²	10,0	= = 10,00 Portas danificadas a serem substituídas
4.1.2.2	REMOÇÃO DE LUMINÁRIAS, DE FORMA MANUAL, SEM REAPROVEITAMENTO. AF_12/2017	UN	12,0	= = 12,00 unidades
4.1.2.3	REMOÇÃO DE INTERRUPTORES/TOMADAS ELÉTRICAS, DE FORMA MANUAL, SEM REAPROVEITAMENTO. AF_12/2017	UN	18,0	= = substituição dos existentes
4.1.2.4	REMOÇÃO DE CABOS ELÉTRICOS, DE FORMA MANUAL, SEM REAPROVEITAMENTO. AF_12/2017	M	1.315,4	= = 1315,40 M fiação antiga a ser removida
4.1.2.5	RETIRADA DE GRADE DE FERRO	M²	39,7	= = 3,50 x 2,10 x 2,00 + 10,00 x 1,20 x 2,00
4.1.2.6	RETIRADA APARELHOS SANITARIOS E METAIS	UN	5,0	= = 5,00 unidades
4.1.2.7	REMOÇÃO DE VIDRO LISO COMUM DE ESQUADRIA COM BAGUETE DE ALUMINIO OU PVC. AF_01/2021	M²	33,0	= = 20,00 x 1,50 x 1,10 - retirada de janelas de vidro para colocação de peitoril
4.1.2.8	RECOLOCAÇÃO DE VIDROS EM CAIXILHOS DE ALUMINIO	M²	33,0	= = 20,00 x 1,50 x 1,10 - recolocação das janelas de vidro
4.2	COBERTURA			
4.2.1	REVISÃO EM COBERTURA COM TELHA CERAMICA TIPO COLONIAL, COR CLARA, 1ª, ITABAIANINHA OU SIMILAR, COM REPOSIÇÃO DE 50% DO MATERIAL - REV 01	M²	487,14	= = Revisão geral em todo telhado Existente, conforme projeto
4.2.2	PINTURA IMUNIZANTE PARA MADEIRA, 2 DEMÃOS. AF_01/2021	M²	487,14	= = = Todo telhado Existente, conforme projeto
4.2.3	EMBOÇAMENTO COM ARGAMASSA TRAÇO 1:2:9 (CIMENTO, CAL E AREIA). AF_07/2019	M	81,61	= = 81,61 m - Emboçamento lateral da cobertura de todo o prédio
4.3	ALVENARIA			
4.3.1	ALVENARIA DE VEDAÇÃO DE BLOCOS CERÂMICOS FURADOS NA HORIZONTAL DE 9X14X19 CM (ESPESSURA 9 CM) E ARGAMASSA DE ASSENTAMENTO COM PREPARO EM BETONEIRA. AF_12/2021	M²	37,37	= = 37,37 m² conforme quadro de áreas do projeto (incluso balcão da cozinha)
4.3.2	ALVENARIA DE VEDAÇÃO DE BLOCOS DE GESSO DE 10X50X66CM (ESPESSURA 10CM). AF_05/2020	M²	54,44	= = 54,44 m² conforme quadro de áreas do projeto
4.4	REVESTIMENTO GERAL			

46

4.4.1	CHAPISCO APLICADO EM ALVENARIAS E ESTRUTURAS DE CONCRETO INTERNAS, COM COLHER DE PEDREIRO. ARGAMASSA TRAÇO 1.3 COM PREPARO MANUAL. AF_08/2014	M²	712,24	= = 637,50 m² (recuperação) + 37,37 x 2,00 (parede nova)
4.4.2	REVESTIMENTO CERÂMICO PARA PAREDES INTERNAS COM PLACAS TIPO ESMALTADA EXTRA DE DIMENSÕES 33X45 CM APLICADAS A MEIA ALTURA DAS PAREDES. AF_02/2023_PE	M²	144,35	= = valores obtidos do projeto
4.4.3	IMPERMEABILIZAÇÃO DE SUPERFÍCIE COM ARGAMASSA DE CIMENTO E AREIA, COM ADITIVO IMPERMEABILIZANTE, E = 1,5CM. AF_09/2023	M²	712,24	= = 637,50 m² (recuperação) + 37,37 x 2,00 (parede nova) - Reboco impermeabilizado
4.5	PISO			
4.5.1	(COMPOSIÇÃO REPRESENTATIVA) DO SERVIÇO DE CONTRAPISO EM ARGAMASSA TRAÇO 1.4 (C/M E AREIA), EM BETONEIRA 400 L, ESPESSURA 3 CM ÁREAS SECAS E 3 CM ÁREAS MOLHADAS, PARA EDIFICAÇÃO HABITACIONAL UNIFAMILIAR (CASA) E EDIFICAÇÃO PÚBLICA PADRÃO. AF_11/2014	M²	394,07	= = 394,07 m² - conforme projeto
4.5.2	REVESTIMENTO CERÂMICO PARA PISO COM PLACAS TIPO ESMALTADA EXTRA DE DIMENSÕES 45X45 CM APLICADA EM AMBIENTES DE ÁREA MAIOR QUE 10 M2. AF_06/2014	M²	394,07	= = 394,07 m² - conforme projeto
4.5.3	EXECUÇÃO DE PASSEIO (CALÇADA) OU PISO DE CONCRETO COM CONCRETO MOLDADO IN LOCO, FEITO EM OBRA, ACABAMENTO CONVENCIONAL, ESPESSURA 8 CM, ARMADO. AF_08/2022	M²	117,19	= = 117,19 m² - conforme projeto
4.5.4	ATERRO MANUAL DE VALAS COM SOLO ARGILÓ-ARENOSO. AF_08/2023	M²	30,91	= = 154,55 x 0,20 - aterro para piso do estacionamento
4.5.5	PISO EM CONCRETO 20 MPA PREPARO MECANICO, ESPESSURA 7CM. AF_09/2020	M²	154,55	= = área de estacionamento
4.6	ESQUADRIAS			
4.6.1	PORTAS			
4.6.1.1	PORTÃO DE METALON E BARRA CHATA DE FERRO C/FECHADURA E DOBRADIÇA, INCLUS. PINTURA ESMALTE SINTÉTICO	M²	16,38	= = 3,00 x 2,10 x 01 + 2,00 x 2,10 x 2,00 + 0,80 x 2,10 x 01
4.6.1.2	PORTA EM MADEIRA DE LEI, ALMOFADADA, 0.80 X 2.10 M, INCLUSIVE BATENTES E FERRAGENS	UN	15,0	= = 15 unidades conforme projeto arquitetônico
4.6.1.3	PORTA EM MADEIRA DE LEI, ALMOFADADA, 0.90 X 2.10 M, INCLUSIVE BATENTES E FERRAGENS	UN	3,0	= = 17 unidades conforme projeto arquitetônico
4.6.1.4	PORTA EM MADEIRA (0,60 X 1,60 A 1,80M), P/PINTURA, INCLUSIVE FERRAGENS (LIVRE/OCUPADO), EXCLUSIVE BATENTE, PARA USO EM DIVISÓRIAS GRANITO OU MARMORE	UN	5,0	= = 05 unidades conforme projeto arquitetônico
4.6.1.5	PORTA EM VIDRO TEMPERADO 10MM, INCOLOR, INCLUSIVE FERRAGENS DE FIXAÇÃO E INSTALAÇÃO, EXCLUSIVE PUXADOR - REV 01_10/2021	M²	4,4	= = 2,00 x 2,10 x 2,00
4.6.2	JANELAS			
4.6.2.1	JANELA DE ALUMÍNIO DE CORRER COM 2 PÓRNAS PARA VIDROS, COM VIDROS, BATENTE, ACABAMENTO COM ACETATO OU BRILHANTE E FERRAGENS, EXCLUSIVE ALIZAR E CONTRAMARCO. FORNECIMENTO E INSTALAÇÃO. AF_10/2016	M²	4,5	= = 1,50 x 1,00 x 3,00 + 1,50 x 0,50 x 2,00 - (para manutenção de algumas janelas danificadas)
4.6.2.2	GRADE DE FERRO DE PROTEÇÃO	M²	88,3	= = 2,35 x 1,40 x 10,00 + 2,13 x 1,40 x 1,00 + 1,84 x 1,40 x 1,00 + 1,70 x 1,30 x 17,00 + 1,70 x 0,70 x 2,00 + 1,50 x 1,10 x 6,00
4.6.2.3	JANELA ALUMÍNIO NATURAL BASCULANTE COM VIDRO	M²	1,25	= = 0,50 x 0,50 x 5,00
4.6.2.4	PORTA DE AÇO DE ENROLAR TIPO GRADE, CHAPA 16	M²	3,2	= = (1,40 + 1,51) x 1,10
4.7	FORRO			
4.7.1	FORRO EM RÉGUAS DE PVC, LISO, PARA AMBIENTES COMERCIAIS, INCLUSIVE ESTRUTURA BIDIRECIONAL DE FIXAÇÃO. AF_08/2023_PS	M²	288,3	= = 288,30 m² - conforme projeto
5	INSTALAÇÕES ELÉTRICAS GERAIS DO PRÉDIO			
5.1	ILUMINAÇÃO E TOMADAS			
5.1.1	TOMADA BAIXA DE EMBUTIR (1 MÓDULO), 2P+T 20 A, INCLUINDO SUPORTE E PLACA - FORNECIMENTO E INSTALAÇÃO. AF_12/2015	UN	15,0	= = manutenção e novas instalações
5.1.2	TOMADA MÉDIA DE EMBUTIR (1 MÓDULO), 2P+T 10 A, INCLUINDO SUPORTE E PLACA - FORNECIMENTO E INSTALAÇÃO. AF_12/2015	UN	18,0	= = manutenção e novas instalações
5.1.3	INTERRUPTOR SIMPLES (2 MÓDULOS), 10A/250V, INCLUINDO SUPORTE E PLACA - FORNECIMENTO E INSTALAÇÃO. AF_12/2015	UN	4,0	= = manutenção e novas instalações
5.1.4	QUADRO DE MEDIÇÃO GERAL DE ENERGIA PARA 1 MEDIDOR DE SOBREPOR - FORNECIMENTO E INSTALAÇÃO. AF_10/2020	UN	1,0	= = manutenção e novas instalações
5.1.5	LÂMPADA COMPACTA DE LED 10 W, BASE E27 - FORNECIMENTO E INSTALAÇÃO. AF_02/2020	UN	7,0	= = manutenção e novas instalações
5.1.6	LUMINÁRIA ARANDELA TIPO TARTARUGA, DE SOBREPOR, COM 1 LÂMPADA LED DE 6 W, SEM REATOR - FORNECIMENTO E INSTALAÇÃO. AF_02/2020	UN	4,0	= = manutenção e novas instalações
5.1.7	INTERRUPTOR SIMPLES (1 MÓDULO), 10A/250V, INCLUINDO SUPORTE E PLACA - FORNECIMENTO E INSTALAÇÃO. AF_03/2023	UN	14,0	= = manutenção e novas instalações
5.1.8	DISJUNTOR MONOPOLAR TIPO DIN, CORRENTE NOMINAL DE 10A - FORNECIMENTO E INSTALAÇÃO. AF_10/2020	UN	4,0	= = manutenção e novas instalações

CANTANHEDE/MA

0209001 / 2024

PROG. 0209001 / 2024

FLS. 123

RUB. ✓

5.1.9	DISJUNTOR MONOPOLAR TIPO DIN, CORRENTE NOMINAL DE 16A - FORNECIMENTO E INSTALAÇÃO. AF_10/2020	UN	2,0	= = manutenção e novas instalações
5.1.10	DISJUNTOR MONOPOLAR TIPO DIN, CORRENTE NOMINAL DE 20A - FORNECIMENTO E INSTALAÇÃO. AF_10/2020	UN	6,0	= = manutenção e novas instalações
5.1.11	DISJUNTOR TRIPOLAR TIPO DIN, CORRENTE NOMINAL DE 10A - FORNECIMENTO E INSTALAÇÃO. AF_10/2020	UN	1,0	= = manutenção e novas instalações
5.1.12	DISJUNTOR TRIPOLAR TIPO DIN, CORRENTE NOMINAL DE 16A - FORNECIMENTO E INSTALAÇÃO. AF_10/2020	UN	2,0	= = manutenção e novas instalações
5.1.13	LUMINARIA DE SOBREPOR PLAFON 10X120CM 30W 1 LED BRANCO	UN	11,0	= = manutenção e novas instalações
5.1.14	LUMINARIA LED DL252 SOBREPOR REDONDA 24W 3000K PHILIPS	UN	4,0	= = manutenção e novas instalações
5.1.15	DISPOSITIVO PROTETOR DE SURTO 220V OU 127V, 40 KA, TRIFASICO	UN	1,0	= = manutenção e novas instalações
5.1.16	QUADRO DE DISTRIBUIÇÃO DE ENERGIA EM CHAPA DE AÇO GALVANIZADO, DE EMBUTIR, COM BARRAMENTO TRIFÁSICO, PARA 18 DISJUNTORES DIN 100A - FORNECIMENTO E INSTALAÇÃO. AF_10/2020	UN	1,0	= = manutenção e novas instalações
5.2 CABEAMENTO				
5.2.1	CABO DE COBRE FLEXÍVEL ISOLADO, 2,5 MM², ANTI-CHAMA 450/750 V, PARA CIRCUITOS TERMINAIS - FORNECIMENTO E INSTALAÇÃO. AF_12/2015	M	1.624,9	= = manutenção e novas instalações
5.2.2	CABO DE COBRE FLEXÍVEL ISOLADO, 4 MM², ANTI-CHAMA 450/750 V, PARA CIRCUITOS TERMINAIS - FORNECIMENTO E INSTALAÇÃO. AF_12/2015	M	815,8	= = manutenção e novas instalações
5.2.3	CABO DE COBRE FLEXÍVEL ISOLADO, 6 MM², ANTI-CHAMA 450/750 V, PARA CIRCUITOS TERMINAIS - FORNECIMENTO E INSTALAÇÃO. AF_12/2015	M	171,5	= = manutenção e novas instalações
5.2.4	CABO DE COBRE FLEXÍVEL ISOLADO, 10 MM², 0,6/1,0 KV, PARA REDE AÉREA DE DISTRIBUIÇÃO DE ENERGIA ELÉTRICA DE BAIXA TENSÃO - FORNECIMENTO E INSTALAÇÃO. AF_07/2020	M	50,67	= = manutenção e novas instalações
5.2.5	ELETRODUTO RÍGIDO ROSCÁVEL, PVC, DN 40 MM (1 1/4"), PARA CIRCUITOS TERMINAIS, INSTALADO EM PAREDE - FORNECIMENTO E INSTALAÇÃO. AF_03/2023	M	11,0	= = manutenção e novas instalações
5.2.6	COMPOSIÇÃO PARAMÉTRICA DE PONTO ELÉTRICO DE TOMADA DE USO ESPECÍFICO 2P+T (20A/250V) EM EDIFÍCIO RESIDENCIAL COM ELETRODUTO EMBUTIDO EM RASGOS NAS PAREDES, INCLUSIVE TOMADA, ELETRODUTO, CABO, RASGO, QUEBRA E CHUMBAMENTO (EXCETO CHUVEIRO). AF_11/2022-AR CONDICIONADOS	UN	16,0	= = manutenção e novas instalações
5.2.7	ELETRODUTO FLEXÍVEL CORRUGADO, PVC, DN 25 MM (3/4"), PARA CIRCUITOS TERMINAIS, INSTALADO EM PAREDE - FORNECIMENTO E INSTALAÇÃO. AF_03/2023	M	175,2	= = manutenção e novas instalações
5.2.8	ELETRODUTO FLEXÍVEL CORRUGADO REFORÇADO, PVC, DN 32 MM (1"), PARA CIRCUITOS TERMINAIS, INSTALADO EM PAREDE - FORNECIMENTO E INSTALAÇÃO. AF_03/2023	M	35,2	= = manutenção e novas instalações
6 INSTALAÇÕES HIDROSSANITÁRIAS GERAIS DO PRÉDIO				
6.1	TUBO PVC, SERIE NORMAL, ESGOTO PREDIAL, DN 75 MM, FORNECIDO E INSTALADO EM RAMAL DE DESCARGA OU RAMAL DE ESGOTO SANITÁRIO. AF_12/2014	M	100,34	= = manutenção e novas instalações
6.2	RALO SIFONADO, PVC, DN 100 X 40 MM, JUNTA SOLDÁVEL, FORNECIDO E INSTALADO EM RAMAIS DE ENCAMINHAMENTO DE ÁGUA PLUVIAL. AF_12/2014	UN	3,0	= = manutenção e novas instalações
6.3	FOSSA SÉPTICA E SUMIDOURO EM ALVENARIA	UN	1,0	= = manutenção e novas instalações
6.4	(COMPOSIÇÃO REPRESENTATIVA) DO SERVIÇO DE INSTALAÇÃO DE TUBOS DE PVC, SOLDÁVEL, ÁGUA FRIA, DN 25 MM (INSTALADO EM RAMAL, SUB-RAMAL, RAMAL DE DISTRIBUIÇÃO OU PRUMADA), INCLUSIVE CONEXÕES, CORTES E FIXAÇÕES, PARA PRÉDIOS. AF_10/2015	M	30,45	= = manutenção e novas instalações
6.5	REGISTRO DE GAVETA BRUTO, LATÃO, ROSCÁVEL, 1 1/2" - FORNECIMENTO E INSTALAÇÃO. AF_09/2021	UN	2,0	= = manutenção e novas instalações
6.6	TUBO PVC, SERIE NORMAL, ESGOTO PREDIAL, DN 40 MM, FORNECIDO E INSTALADO EM RAMAL DE DESCARGA OU RAMAL DE ESGOTO SANITÁRIO. AF_08/2022	M	14,24	= = manutenção e novas instalações
6.7	TUBO PVC, SERIE NORMAL, ESGOTO PREDIAL, DN 100 MM, FORNECIDO E INSTALADO EM RAMAL DE DESCARGA OU RAMAL DE ESGOTO SANITÁRIO. AF_08/2022	M	15,14	= = manutenção e novas instalações
6.8	CAIXA DE GORDURA SIMPLES (CAPACIDADE: 36L), RETANGULAR, EM ALVENARIA COM TIJOLOS CERÂMICOS MACIÇOS, DIMENSÕES INTERNAS = 0,2X0,4 M, ALTURA INTERNA = 0,8 M. AF_12/2020	UN	1,0	= = manutenção e novas instalações
6.9	CAIXA EM ALVENARIA (80X80X60CM) DE 1 TIJOLO COMUM, LASTRO DE BRITA E TAMPA DE CONCRETO	UN	2,0	= = manutenção e novas instalações
6.10	TUBO PVC, SERIE NORMAL, ESGOTO PREDIAL, DN 50 MM, FORNECIDO E INSTALADO EM RAMAL DE DESCARGA OU RAMAL DE ESGOTO SANITÁRIO.	M	24,0	= = manutenção e novas instalações
6.11	TUBO PVC, SERIE NORMAL, ESGOTO PREDIAL, DN 50 MM, FORNECIDO E INSTALADO EM PRUMADA DE ESGOTO SANITÁRIO OU VENTILAÇÃO. AF_08/2022	M	10,0	= = manutenção e novas instalações
7 LOUÇAS, ACESSÓRIOS, METAIS E PEDRAS EM GERAL				
7.1	KIT DE ACESSÓRIOS PARA BANHEIRO EM METAL CROMADO, 5 PECAS, INCLUSIVE FIXAÇÃO. AF_01/2020	UN	5,0	= = conforme projeto
7.2	SIFÃO DO TIPO FLEXÍVEL EM PVC 1 X 1,1/2 - FORNECIMENTO E INSTALAÇÃO. AF_01/2020	UN	7,0	= = conforme projeto
7.3	ENGATE FLEXÍVEL EM PLÁSTICO BRANCO, 1/2 X 40CM - FORNECIMENTO E INSTALAÇÃO. AF_01/2020	UN	7,0	= = conforme projeto

Handwritten mark or signature.

7.4	ASSENTO SANITÁRIO CONVENCIONAL - FORNECIMENTO E INSTALAÇÃO. AF_01/2020	UN	4,0	= = 04 unidades
7.5	VASO SANITÁRIO SIFONADO COM CAIXA ACOPLADA LOUÇA BRANCA, INCLUSO ENGATE FLEXÍVEL EM PLÁSTICO BRANCO, 1/2 X 40CM - FORNECIMENTO E INSTALAÇÃO. AF_01/2020	UN	4,0	= = 04 unidades nos banheiros - conforme o projeto
7.6	VASO SANITÁRIO SIFONADO CONVENCIONAL PARA PCD SEM FURO FRONTAL COM LOUÇA BRANCA SEM ASSENTO, INCLUSO CONJUNTO DE LIGAÇÃO PARA BACIA SANITÁRIA AJUSTÁVEL - FORNECIMENTO E INSTALAÇÃO. AF_01/2020	UN	1,0	= = 01 unidade no banheiro pcd - conforme o projeto
7.7	LAVATÓRIO LOUÇA BRANCA SUSPENSO, 29,5 X 39CM OU EQUIVALENTE, PADRÃO POPULAR - FORNECIMENTO E INSTALAÇÃO. AF_01/2020	UN	5,0	= = 05 unidades nos banheiros - conforme o projeto
7.8	TORNEIRA CROMADA DE MESA PARA LAVATORIO, TIPO MONOCOMANDO. AF_01/2020	UN	5,0	= = 5 unidades - conforme projeto
7.9	TORNEIRA DE PRESSÃO CROMADA LONGA P/PIA	UN	2,0	= = conforme projeto
7.10	CUBA DE EMBUTIR DE AÇO INOXIDÁVEL MÉDIA, INCLUSO VÁLVULA TIPO AMERICANA E SIFÃO TIPO GARRAFA EM METAL CROMADO - FORNECIMENTO E INSTALAÇÃO. AF_01/2020	UN	2,0	= = conforme projeto
7.11	BANCADA EM GRANITO CINZA ANDORINHA, E=2CM	M²	3,99	= = 4,15 x 0,60 pia + 3,00 x 0,50 balcão - conforme projeto
7.12	TANQUE DE LOUÇA BRANCA SUSPENSO, 18L OU EQUIVALENTE, INCLUSO SIFÃO TIPO GARRAFA EM PVC, VÁLVULA PLÁSTICA E TORNEIRA DE PLÁSTICO - FORNECIMENTO E INSTALAÇÃO. AF_01/2020	UN	1,0	= = conforme projeto
7.13	SOLEIRA EM GRANITO, LARGURA 15 CM, ESPESSURA 2,0 CM. AF_09/2020	M	26,1	= = nas portas - conforme projeto
7.14	PEITORIL LINEAR EM GRANITO OU MÁRMORE, L = 15CM, COMPRIMENTO DE ATÉ 2M, ASSENTADO COM ARGAMASSA 1:6 COM ADITIVO. AF_11/2020	M	31,0	= = nas janelas - 1,50 x 19,00 + 0,50 x 5,00
8	PORTAL DE ACESSO			
8.1	FUNDAÇÃO			
8.1.1	ESCAVAÇÃO MANUAL DE VALA PARA VIGA BALDRAME (INCLUINDO ESCAVAÇÃO PARA COLOCAÇÃO DE FÔRMAS). AF_06/2017	M³	0,68	= = conforme projeto
8.1.2	ARMAÇÃO DE BLOCO, VIGA BALDRAME OU SAPATA UTILIZANDO AÇO CA-50 DE 8 MM - MONTAGEM. AF_06/2017	KG	10,25	= = 10,25 kg - conforme o projeto
8.1.3	CONCRETAGEM DE BLOCOS DE COROAMENTO E VIGAS BALDRAMES, FCK 30 MPA, COM USO DE BOMBA LANÇAMENTO, ADENSAMENTO E ACABAMENTO. AF_06/2017	M³	0,52	= = 0,52 m³ - conforme o projeto
8.1.4	REATERRO MANUAL APILOADO COM SOQUETE. AF_10/2017	M³	0,31	= = conforme projeto
8.1.5	IMPERMEABILIZAÇÃO DE SUPERFÍCIE COM EMULSÃO ASFÁLTICA, 2 DEMÃOS. AF_09/2023	M²	6,8	= = conforme projeto
8.2	SUPERESTRUTURA			
8.2.1	ARMAÇÃO DE PILAR OU VIGA DE UMA ESTRUTURA CONVENCIONAL DE CONCRETO ARMADO EM UMA EDIFICAÇÃO TÉRREA OU SOBRADO UTILIZANDO AÇO CA-50 DE 10,0 MM - MONTAGEM. AF_12/2015	KG	84,4	= = conforme projeto
8.2.2	MONTAGEM E DESMONTAGEM DE FÔRMA DE PILARES RETANGULARES E ESTRUTURAS SIMILARES, PÉ-DIREITO SIMPLES, EM CHAPA DE MADEIRA COMPENSADA RESINADA, 4 UTILIZAÇÕES. AF_09/2020	M²	3,5	= = 3,50 m² - conforme o projeto
8.2.3	CONCRETAGEM DE PILARES, FCK = 25 MPA, COM USO DE BALDES - LANÇAMENTO, ADENSAMENTO E ACABAMENTO. AF_02/2022	M³	1,27	= = 0,57 m³ - conforme o projeto
8.3	ALVENARIA			
8.3.1	ALVENARIA DE VEDAÇÃO DE BLOCOS CERÂMICOS FURADOS NA HORIZONTAL DE 14X9X19 CM (ESPESSURA 14 CM, BLOCO DEITADO) E ARGAMASSA DE ASSENTAMENTO COM PREPARO MANUAL. AF_12/2021	M³	43,8	= = conforme projeto
8.4	REVESTIMENTOS			
8.4.1	CHAPISCO APLICADO EM ALVENARIA (COM PRESENÇA DE VÃOS) E ESTRUTURAS DE CONCRETO DE FACHADA, COM COLHER DE PEDREIRO, ARGAMASSA TRAÇO 1:3 COM PREPARO MANUAL. AF_06/2014	M²	87,6	= = conforme projeto
8.4.2	EMBOÇO OU MASSA ÚNICA EM ARGAMASSA TRAÇO 1:2:8, PREPARO MANUAL, APLICADA MANUALMENTE EM PANOS DE FACHADA COM PRESENÇA DE VÃOS, ESPESSURA DE 25 MM. AF_08/2022	M²	87,6	= = conforme projeto
8.4.3	REVESTIMENTO CERÂMICO PARA PAREDE, 10 X 10 CM, ATLAS, LINHA ONIX, REF. OM 5233, COR GLACIAL OU SIMILAR, APLICADO COM ARGAMASSA INDUSTRIALIZADA AC-II, REJUNTADO, EXCLUSIVE REGULARIZAÇÃO DE BASE OU EMBOÇO - REV 01	M²	9,6	= = conforme projeto
9	CONSTRUÇÃO DO MURO			
9.1	MURO EM ALVENARIA BLOCO CERÂMICO, E= 0,09M, C/ ALV DE PEDRA 0,35 X 0,60M, PILARES (9X20CM) A CADA 3,0M, CINTAS INFERIOR E SUPERIOR (9X15CM) EM CONCRETO ARMADO FCK=15,0 MPA, C/ CHAPISCO, REBOCO E PINTURA HIDRACOR OU SIMILAR.	M³	280,0	= = conforme projeto - laterais e fundo
10	PINTURAS E ACABAMENTOS EM GERAL			
10.1	EMASSAMENTO COM MASSA LÁTEX, APLICAÇÃO EM PAREDE, DUAS DEMÃOS. LIXAMENTO MANUAL. AF_04/2023	M²	1.268,07	= = conforme projeto
10.2	APLICAÇÃO MANUAL DE FUNDO SELADOR ACRÍLICO EM PANOS COM PRESENÇA DE VÃOS DE EDIFÍCIOS DE MÚLTIPLOS PAVIMENTOS. AF_06/2014	M²	1.268,07	= = conforme projeto

CANTANHEDE/MA
PROC 0209005 12024
ELS. 125
RUB. J

10.3	APLICAÇÃO MANUAL DE PINTURA COM TINTA LÁTEX ACRÍLICA EM PAREDES, DUAS DEMÃOS. AF_06/2014	M²	1.268,07	== conforme projeto
10.4	PINTURA TINTA DE ACABAMENTO (PIGMENTADA) ESMALTE SINTÉTICO ACETINADO EM MADEIRA, 2 DEMÃOS. AF_01/2021	M²	72,54	== (0,90 x 2,10 x 3,00 + 0,80 x 2,10 x 15,00 + 0,80 x 1,80 x 5,00) x 2,00
10.5	PINTURA DE PISO COM TINTA ACRÍLICA, APLICAÇÃO MANUAL, 2 DEMÃOS, INCLUSO FUNDO PREPARADOR. AF_05/2021	M²	315,55	== 195,00 x 0,20 + 195,00 x 0,60 + 159,55 (piso do estacionamento)
10.6	PINTURA COM TINTA ALQUÍDICA DE ACABAMENTO (ESMALTE SINTÉTICO ACETINADO) PULVERIZADA SOBRE PERFIL METÁLICO EXECUTADO EM FÁBRICA (POR DEMÃO). AF_01/2020_PE	M²	107,88	== 88,30 + 16,38 + 3,20- conforme projeto
10.7	PINTURA LÁTEX ACRÍLICA PREMIUM, APLICAÇÃO MANUAL EM TETO, DUAS DEMÃOS. AF_04/2023	M²	7,49	== pintura na laje externa
11 SERVIÇOS DIVERSOS				
11.1	PRATELEIRA EM COMPENSADO REVESTIDA COM FÓRMICA	M²	9,6	== 4,80 x 2,00
11.2	QUADRO ESCOLAR EM FÓRMICA BRANCA COM MOLDURA	M²	3,6	== 3,00 x 1,20 - sala de informática
11.3	EXTINTOR DE PQS 4KG - FORNECIMENTO E INSTALACAO	UN	2,0	== conforme projeto
11.4	BICICLETÁRIO EM TUBO DE AÇO GALVANIZADO DIAM=50MM, EXCETO PINTURA DE ACABAMENTO	M	5,0	== conforme projeto
11.5	LETRA DE AÇO INOX NO22 ALT=20CM FORNECIMENTO E COLOCACAO	UN	34,0	== 34 unidades
11.6	PORTA MDF+LAMINADO M-975	M²	3,76	== 4,80 X 0,90 - Portas de mdf abaixo da pia da cozinha
12 LIMPEZA FINAL				
12.1	LIMPEZA FINAL DA OBRA	M²	445,42	== 445,42 m² - Limpeza geral de toda a área construída

Márcio Araújo Costa
 ENGP. CIVIL
 CREA-MA: 11320 D-MA
 CPF: 029.571.973-75

OBRA: REFORMA DO CENTRO COMUNITÁRIO MULTIPLOUSO

ORÇAMENTO SINTÉTICO									
Item	Código	Banco	Descrição	Und	Quant.	Valor Unit	Valor Unit com BDI	Total	Peso (%)
1			ADMINISTRAÇÃO DA OBRA					36.840,00	4,93 %
1.1	COMP 01	Próprio	ADMINISTRAÇÃO LOCAL DA OBRA	MÊS	6	4.912,00	6.140,00	36.840,00	4,93 %
2			SERVIÇOS PREMILINARES					2.154,28	0,29 %
2.1	103689	SINAPI	FORNECIMENTO E INSTALAÇÃO DE PLACA DE OBRA COM CHAPA GALVANIZADA E ESTRUTURA DE MADEIRA. AF_03/2022_PS	M²	3	316,48	395,60	1.186,80	0,16 %
2.2	98524	SINAPI	LIMPEZA MANUAL DE VEGETAÇÃO EM TERRENO COM ENXADA. AF_05/2018	M²	154,55	5,01	6,26	967,48	0,13 %
3			MOBILIZAÇÃO E DESMOBILIZAÇÃO					551,90	0,07 %
3.1	CPU - 002	Próprio	MOBILIZAÇÃO E DESMOBILIZAÇÃO	UND	1	441,52	551,90	551,90	0,07 %
4			REFORMA DO PRÉDIO EXISTENTE					410.419,31	54,91 %
4.1			DEMOLIÇÕES E REMOÇÕES					31.553,84	4,22 %
4.1.1			DEMOLIÇÕES					27.138,51	3,63 %
4.1.1.1	97622	SINAPI	DEMOLIÇÃO DE ALVENARIA DE BLOCO FURADO, DE FORMA MANUAL, SEM REAPROVEITAMENTO. AF_09/2023	M³	5,01	61,97	77,46	388,07	0,05 %
4.1.1.2	97633	SINAPI	DEMOLIÇÃO DE REVESTIMENTO CERÂMICO, DE FORMA MANUAL, SEM REAPROVEITAMENTO. AF_09/2023 - PAREDE	M²	43,95	24,88	31,10	1.366,84	0,18 %
4.1.1.3	97631	SINAPI	DEMOLIÇÃO DE ARGAMASSAS, DE FORMA MANUAL, SEM REAPROVEITAMENTO. AF_09/2023	M²	637,5	12,45	15,56	9.919,50	1,26 %
4.1.1.4	97633	SINAPI	DEMOLIÇÃO DE REVESTIMENTO CERÂMICO, DE FORMA MANUAL, SEM REAPROVEITAMENTO. AF_09/2023- PISO	M²	394,07	24,88	31,10	12.255,57	1,56 %
4.1.1.5	104789	SINAPI	DEMOLIÇÃO DE PISO DE CONCRETO SIMPLES, DE FORMA MANUAL, SEM REAPROVEITAMENTO. AF_09/2023	M³	11,7	218,09	272,61	3.189,53	0,43 %
4.1.1.6	8038	ORSE	DEMOLIÇÃO DE ALVENARIA DE ELEMENTOS VAZADOS (COBOGÓ), SEM REAPROVEITAMENTO	M³	0,4	38,00	47,50	19,00	0,00 %
4.1.2			REMOÇÕES					4.415,33	0,59 %

CANTANHEDE/MA
 PROC. 0209001/2024
 FLS. 126
 RUB. 126

4.1.2.1	97644	SINAPI	REMOÇÃO DE PORTAS, DE FORMA MANUAL, SEM REAPROVEITAMENTO. AF_12/2017	M²	10	10,40	13,00	130,00	0,02 %
4.1.2.2	97665	SINAPI	REMOÇÃO DE LUMINÁRIAS, DE FORMA MANUAL, SEM REAPROVEITAMENTO. AF_12/2017	UN	12	1,98	2,47	29,64	0,00 %
4.1.2.3	97660	SINAPI	REMOÇÃO DE INTERRUPTORES/TOMADAS ELÉTRICAS, DE FORMA MANUAL, SEM REAPROVEITAMENTO. AF_12/2017	UN	18	0,73	0,91	16,38	0,00 %
4.1.2.4	97661	SINAPI	REMOÇÃO DE CABOS ELÉTRICOS, DE FORMA MANUAL, SEM REAPROVEITAMENTO. AF_12/2017	M	1315,4	0,78	0,97	1.275,93	0,17 %
4.1.2.5	C3040	SEINFR A	RETIRADA DE GRADE DE FERRO	M²	38,7	9,42	11,77	455,49	0,06 %
4.1.2.6	022222	SBC	RETIRADA APARELHOS SANITARIOS E METAIS	UN	5	48,14	60,17	300,85	0,04 %
4.1.2.7	102191	SINAPI	REMOÇÃO DE VIDRO LISO COMUM DE ESQUADRIA COM BAGUETE DE ALUMÍNIO OU PVC. AF_01/2021	M²	33	22,90	28,62	944,46	0,13 %
4.1.2.8	150685	SBC	RECOLOCACAO DE VIDROS EM CAIXILHOS DE ALUMINIO	M²	33	30,61	38,26	1.262,58	0,17 %
4.2			COBERTURA					87.465,97	11,70 %
4.2.1	9212	ORSE	REVISÃO EM COBERTURA COM TELHA CERAMICA TIPO COLONIAL, COR CLARA, 1ª ITABAIANINHA OU SIMILAR, COM REPOSIÇÃO DE 50% DO MATERIAL - REV 01	M²	487,14	117,32	146,65	71.439,08	9,56 %
4.2.2	102234	SINAPI	PINTURA IMUNIZANTE PARA MADEIRA, 2 DEMÃOS. AF_01/2021	M²	487,14	21,66	27,07	13.186,87	1,76 %
4.2.3	94224	SINAPI	EMBOÇAMENTO COM ARGAMASSA TRAÇO 1:2:9 (CIMENTO, CAL E AREIA). AF_07/2019	M	81,61	27,84	34,80	2.840,02	0,38 %
4.3			ALVENARIA					12.297,93	1,65 %
4.3.1	103332	SINAPI	ALVENARIA DE VEDAÇÃO DE BLOCOS CERÂMICOS FURADOS NA HORIZONTAL DE 9X14X19 CM (ESPESSURA 9 CM) E ARGAMASSA DE ASSENTAMENTO COM PREPARO EM BETONEIRA. AF_12/2021	M²	37,37	126,71	158,38	5.918,66	0,79 %
4.3.2	101158	SINAPI	ALVENARIA DE VEDAÇÃO DE BLOCOS DE GESSO DE 10X50X66CM (ESPESSURA 10CM). AF_05/2020	M²	54,44	93,75	117,18	6.379,27	0,85 %
4.4			REVESTIMENTO GERAL					67.729,40	9,06 %
4.4.1	87878	SINAPI	CHAPISCO APLICADO EM ALVENARIAS E ESTRUTURAS DE CONCRETO INTERNAS, COM COLHER DE PEDREIRO. ARGAMASSA TRAÇO 1:3 COM PREPARO MANUAL. AF_06/2014	M²	712,24	5,21	6,51	4.636,68	0,62 %
4.4.2	87275	SINAPI	REVESTIMENTO CERÂMICO PARA PAREDES INTERNAS COM PLACAS TIPO ESMALTADA EXTRA DE DIMENSÕES 33X45 CM APLICADAS A MEIA ALTURA DAS PAREDES. AF_02/2023_PE	M²	144,35	86,74	108,42	15.650,42	2,09 %

SUB
 ELIS
 PROC. 0209001/2024
 CANTANHEDEMA

46

4.4.3	98562	SINAPI	IMPERMEABILIZAÇÃO DE SUPERFÍCIE COM ARGAMASSA DE CIMENTO E AREIA, COM ADITIVO IMPERMEABILIZANTE, E = 1,5CM. AF_09/2023	M²	712,24	53,29	66,61	47.442,30	6,35 %
4.5			PISO					89.757,05	12,01 %
4.5.1	94438	SINAPI	(COMPOSIÇÃO REPRESENTATIVA) DO SERVIÇO DE CONTRAPISO EM ARGAMASSA TRAÇO 1:4 (CIM E AREIA), EM BETONEIRA 400 L, ESPESSURA 3 CM ÁREAS SECAS E 3 CM ÁREAS MOLHADAS, PARA EDIFICAÇÃO HABITACIONAL UNIFAMILIAR (CASA) E EDIFICAÇÃO PÚBLICA PADRÃO. AF_11/2014	M²	394,07	45,24	56,55	22.284,65	2,98 %
4.5.2	87251	SINAPI	REVESTIMENTO CERÂMICO PARA PISO COM PLACAS TIPO ESMALTADA EXTRA DE DIMENSÕES 45X45 CM APLICADA EM AMBIENTES DE ÁREA MAIOR QUE 10 M2. AF_06/2014	M²	394,07	63,46	79,32	31.257,63	4,18 %
4.5.3	94994	SINAPI	EXECUÇÃO DE PASSEIO (CALÇADA) OU PISO DE CONCRETO COM CONCRETO MOLDADO IN LOCO, FEITO EM OBRA, ACABAMENTO CONVENCIONAL, ESPESSURA 8 CM, ARMADO. AF_08/2022	M²	117,19	93,55	116,93	13.703,02	1,83 %
4.5.4	94319	SINAPI	ATERRO MANUAL DE VALAS COM SOLO ARGILÓ-ARENOSO. AF_08/2023	M³	30,91	79,44	99,30	3.069,36	0,41 %
4.5.5	101747	SINAPI	PISO EM CONCRETO 20 MPA PREPARO MECÂNICO, ESPESSURA 7CM. AF_09/2020	M²	154,55	100,64	125,80	19.442,39	2,60 %
4.6			ESQUADRIAS					92.502,59	12,38 %
4.6.1			PORTAS					57.418,03	7,68 %
4.6.1.1	C3659	SEINFRA	PORTÃO DE METALON E BARRA CHATA DE FERRO C/FECHADURA E DOBRADIÇA, INCLUS. PINTURA ESMALTE SINTÉTICO	M²	16,38	491,19	613,98	10.056,99	1,35 %
4.6.1.2	3540	ORSE	PORTA EM MADEIRA DE LEI, ALMOFADADA, 0,80 X 2,10 M, INCLUSIVE BATENTES E FERRAGENS	UN	15	1.560,53	1.950,66	29.259,90	3,91 %
4.6.1.3	3541	ORSE	PORTA EM MADEIRA DE LEI, ALMOFADADA, 0,90 X 2,10 M, INCLUSIVE BATENTES E FERRAGENS	UN	3	1.813,81	2.267,26	6.801,78	0,90 %
4.6.1.4	9692	ORSE	PORTA EM MADEIRA (0,60 X 1,60 A 1,80M), P/PINTURA, INCLUSIVE FERRAGENS (LIVRE/OCUPADO), EXCLUSIVE BATENTE, PARA USO EM DIVISÓRIAS GRANITO OU MARMORE	UN	5	1.195,97	1.494,96	7.474,80	1,00 %
4.6.1.5	13096	ORSE	PORTA EM VIDRO TEMPERADO 10MM, INCOLOR, INCLUSIVE FERRAGENS DE FIXAÇÃO E INSTALAÇÃO, EXCLUSIVE PUXADOR - REV 01_10/2021	M²	4,4	695,38	869,22	3.824,56	0,50 %
4.6.2			JANELAS					35.084,56	4,69 %

PROC. 0809001/2024
 FLS. 188
 RUB. 188
 SANTARHEDE/MA

16

4.6.2.1	94570	SINAPI	JANELA DE ALUMÍNIO DE CORRER COM 2 FOLHAS PARA VIDROS, COM VIDROS, BATENTE, ACABAMENTO COM ACETATO OU BRILHANTE E FERRAGENS. EXCLUSIVE ALIZAR E CONTRAMARCO. FORNECIMENTO E INSTALAÇÃO. AF_12/2019	M²	4,5	392,56	490,70	2.208,15	0,30 %
4.6.2.2	C1426	SEINFR A	GRADE DE FERRO DE PROTEÇÃO	M²	88,3	253,25	316,56	27.952,24	3,74 %
4.6.2.3	112210	SBC	JANELA ALUMINIO NATURAL BASCULANTE COM VIDRO	M²	1,25	258,53	323,16	403,95	0,05 %
4.6.2.4	74136/001	SINAPI	PORTA DE ACO DE ENROLAR TIPO GRADE, CHAPA 16	M²	3,2	1.130,06	1.412,57	4.520,22	0,60 %
4.7			FORRO					29.112,53	3,90 %
4.7.1	96486	SINAPI	FORRO EM RÉGUAS DE PVC, LISO, PARA AMBIENTES COMERCIAIS, INCLUSIVE ESTRUTURA BIDIRECIONAL DE FIXAÇÃO. AF_08/2023_PS	M²	288,3	80,79	100,98	29.112,53	3,90 %
5			INSTALAÇÕES ELÉTRICAS GERAIS DO PRÉDIO					32.388,57	4,33 %
5.1			ILUMINAÇÃO E TOMADAS					7.756,38	1,04 %
5.1.1	92001	SINAPI	TOMADA BAIXA DE EMBUTIR (1 MÓDULO), 2P+T 20 A, INCLUINDO SUPORTE E PLACA - FORNECIMENTO E INSTALAÇÃO. AF_12/2015	UN	15	37,33	46,66	699,90	0,09 %
5.1.2	91996	SINAPI	TOMADA MÉDIA DE EMBUTIR (1 MÓDULO), 2P+T 10 A, INCLUINDO SUPORTE E PLACA - FORNECIMENTO E INSTALAÇÃO. AF_12/2015	UN	18	38,94	48,67	876,06	0,12 %
5.1.3	91959	SINAPI	INTERRUPTOR SIMPLES (2 MÓDULOS), 10A/250V, INCLUINDO SUPORTE E PLACA - FORNECIMENTO E INSTALAÇÃO. AF_12/2015	UN	4	50,57	63,21	252,84	0,03 %
5.1.4	101946	SINAPI	QUADRO DE MEDIÇÃO GERAL DE ENERGIA PARA 1 MEDIDOR DE SOBREPOR - FORNECIMENTO E INSTALAÇÃO. AF_10/2020	UN	1	195,89	244,86	244,86	0,03 %
5.1.5	97610	SINAPI	LÂMPADA COMPACTA DE LED 10 W, BASE E27 - FORNECIMENTO E INSTALAÇÃO. AF_02/2020	UN	7	14,43	18,03	126,21	0,02 %
5.1.6	97607	SINAPI	LUMINÁRIA ARANDELA TIPO TARTARUGA, DE SOBREPOR, COM 1 LÂMPADA LED DE 6 W, SEM REATOR - FORNECIMENTO E INSTALAÇÃO. AF_02/2020	UN	4	111,59	139,48	557,92	0,07 %
5.1.7	91953	SINAPI	INTERRUPTOR SIMPLES (1 MÓDULO), 10A/250V, INCLUINDO SUPORTE E PLACA - FORNECIMENTO E INSTALAÇÃO. AF_03/2023	UN	14	33,11	41,38	579,32	0,08 %
5.1.8	93653	SINAPI	DISJUNTOR MONOPOLAR TIPO DIN, CORRENTE NOMINAL DE 10A - FORNECIMENTO E INSTALAÇÃO. AF_10/2020	UN	4	10,61	13,26	53,04	0,01 %

RUB
 FLS. 139
 PROC. 02090001/2024
 CANTARHEDEMA

H

5.1.9	93654	SINAPI	DISJUNTOR MONOPOLAR TIPO DIN, CORRENTE NOMINAL DE 16A - FORNECIMENTO E INSTALAÇÃO. AF_10/2020	UN	2	11,29	14,11	28,22	0,00 %
5.1.10	93655	SINAPI	DISJUNTOR MONOPOLAR TIPO DIN, CORRENTE NOMINAL DE 20A - FORNECIMENTO E INSTALAÇÃO. AF_10/2020	UN	8	12,65	15,81	126,48	0,02 %
5.1.11	93667	SINAPI	DISJUNTOR TRIPOLAR TIPO DIN, CORRENTE NOMINAL DE 10A - FORNECIMENTO E INSTALAÇÃO. AF_10/2020	UN	1	62,52	78,15	78,15	0,01 %
5.1.12	93668	SINAPI	DISJUNTOR TRIPOLAR TIPO DIN, CORRENTE NOMINAL DE 16A - FORNECIMENTO E INSTALAÇÃO. AF_10/2020	UN	2	64,58	80,72	161,44	0,02 %
5.1.13	060287	SBC	LUMINARIA DE SOBREPOR PLAFON 10X120CM 30W 1 LED BRANCO	UN	11	176,81	221,01	2.431,11	0,33 %
5.1.14	060619	SBC	LUMINARIA LED DL252 SOBREPOR REDONDA 24W 3000K PHILIPS	UN	4	105,68	132,10	528,40	0,07 %
5.1.15	064564	SBC	DISPOSITIVO PROTETOR DE SURTO 220V OU 127V, 40 KA, TRIFASICO	UN	1	303,67	379,58	379,58	0,05 %
5.1.16	101883	SINAPI	QUADRO DE DISTRIBUIÇÃO DE ENERGIA EM CHAPA DE AÇO GALVANIZADO, DE EMBUTIR, COM BARRAMENTO TRIFÁSICO, PARA 18 DISJUNTORES DIN 100A - FORNECIMENTO E INSTALAÇÃO. AF_10/2020	UN	1	506,28	632,85	632,85	0,08 %
5.2			CABEAMENTO					24.632,19	3,30 %
5.2.1	91926	SINAPI	CABO DE COBRE FLEXÍVEL ISOLADO, 2,5 MM², ANTI-CHAMA 450/750 V, PARA CIRCUITOS TERMINAIS - FORNECIMENTO E INSTALAÇÃO. AF_12/2015	M	1624,9	4,17	5,21	8.465,72	1,13 %
5.2.2	91928	SINAPI	CABO DE COBRE FLEXÍVEL ISOLADO, 4 MM², ANTI-CHAMA 450/750 V, PARA CIRCUITOS TERMINAIS - FORNECIMENTO E INSTALAÇÃO. AF_12/2015	M	815,8	6,42	8,02	6.542,71	0,88 %
5.2.3	91930	SINAPI	CABO DE COBRE FLEXÍVEL ISOLADO, 6 MM², ANTI-CHAMA 450/750 V, PARA CIRCUITOS TERMINAIS - FORNECIMENTO E INSTALAÇÃO. AF_12/2015	M	171,5	8,95	11,18	1.918,50	0,26 %
5.2.4	101560	SINAPI	CABO DE COBRE FLEXÍVEL ISOLADO, 10 MM², 0,6/1,0 KV, PARA REDE AÉREA DE DISTRIBUIÇÃO DE ENERGIA ELÉTRICA DE BAIXA TENSÃO - FORNECIMENTO E INSTALAÇÃO. AF_07/2020	M	50,67	9,36	11,70	592,85	0,08 %
5.2.5	91873	SINAPI	ELETRODUTO RÍGIDO ROSCÁVEL, PVC, DN 40 MM (1 1/4"), PARA CIRCUITOS TERMINAIS, INSTALADO EM PAREDE - FORNECIMENTO E INSTALAÇÃO. AF_03/2023	M	11	22,80	28,50	313,50	0,04 %

CANTANHEDEIMA
 PROC. 0200001/2024
 FLS. 130
 RUB.

4

5.2.6	104476	SINAPI	COMPOSIÇÃO PARAMÉTRICA DE PONTO ELÉTRICO DE TOMADA DE USO ESPECÍFICO 2P+T (20A/250V) EM EDIFÍCIO RESIDENCIAL COM ELETRODUTO EMBUTIDO EM RASGOS NAS PAREDES, INCLUSO TOMADA, ELETRODUTO, CABO, RASGO, QUEBRA E CHUMBAMENTO (EXCETO CHUVEIRO). AF_11/2022- AR CONDICIONADOS	UN	16	193,85	242,31	3.876,96	0,52 %
5.2.7	91854	SINAPI	ELETRODUTO FLEXÍVEL CORRUGADO, PVC, DN 25 MM (3/4"), PARA CIRCUITOS TERMINAIS, INSTALADO EM PAREDE - FORNECIMENTO E INSTALAÇÃO. AF_03/2023	M	175,2	10,11	12,63	2.212,77	0,30 %
5.2.8	91857	SINAPI	ELETRODUTO FLEXÍVEL CORRUGADO REFORÇADO, PVC, DN 32 MM (1"), PARA CIRCUITOS TERMINAIS, INSTALADO EM PAREDE - FORNECIMENTO E INSTALAÇÃO. AF_03/2023	M	35,2	16,15	20,18	710,33	0,10 %
6	INSTALAÇÕES HIDROSSANITÁRIAS GERAIS DO PRÉDIO							17.080,44	2,29 %
6.1	89713	SINAPI	TUBO PVC, SERIE NORMAL, ESGOTO PREDIAL, DN 75 MM, FORNECIDO E INSTALADO EM RAMAL DE DESCARGA OU RAMAL DE ESGOTO SANITÁRIO. AF_12/2014	M	100,34	33,24	41,55	4.169,12	0,56 %
6.2	89495	SINAPI	RALO SIFONADO, PVC, DN 100 X 40 MM, JUNTA SOLDÁVEL, FORNECIDO E INSTALADO EM RAMAIS DE ENCAMINHAMENTO DE ÁGUA PLUVIAL. AF_12/2014	UN	3	19,54	24,42	73,26	0,01 %
6.3	C2832	SEINFR A	FOSSA SÉPTICA E SUMIDOURO EM ALVENARIA	UN	1	4.775,68	5.969,60	5.969,60	0,80 %
6.4	91785	SINAPI	(COMPOSIÇÃO REPRESENTATIVA) DO SERVIÇO DE INSTALAÇÃO DE TUBOS DE PVC, SOLDÁVEL, ÁGUA FRIA, DN 25 MM (INSTALADO EM RAMAL, SUB-RAMAL, RAMAL DE DISTRIBUIÇÃO OU PRUMADA), INCLUSIVE CONEXÕES, CORTES E FIXAÇÕES, PARA PRÉDIOS. AF_10/2015	M	30,45	46,17	57,71	1.757,26	0,24 %
6.5	94497	SINAPI	REGISTRO DE GAVETA BRUTO, LATÃO, ROSCÁVEL, 1 1/2" - FORNECIMENTO E INSTALAÇÃO. AF_08/2021	UN	2	89,59	111,98	223,96	0,03 %
6.6	89711	SINAPI	TUBO PVC, SERIE NORMAL, ESGOTO PREDIAL, DN 40 MM, FORNECIDO E INSTALADO EM RAMAL DE DESCARGA OU RAMAL DE ESGOTO SANITÁRIO. AF_08/2022	M	14,24	21,44	26,80	391,63	0,05 %
6.7	89714	SINAPI	TUBO PVC, SERIE NORMAL, ESGOTO PREDIAL, DN 100 MM, FORNECIDO E INSTALADO EM RAMAL DE DESCARGA OU RAMAL DE ESGOTO SANITÁRIO. AF_08/2022	M	15,14	37,28	46,60	705,52	0,09 %
6.8	98104	SINAPI	CAIXA DE GORDURA SIMPLES (CAPACIDADE: 36L), RETANGULAR, EM ALVENARIA COM TIJOLOS CERÂMICOS MACIÇOS, DIMENSÕES INTERNAS = 0,2X0,4 M, ALTURA INTERNA = 0,8 M. AF_12/2020	UN	1	397,39	496,73	496,73	0,07 %

RUA
 FLS
 PROC. 0209004/2024
 CANTARHEDE/MA
 131

4

6.9	C0633	SEINFR A	CAIXA EM ALVENARIA (80X80X60CM) DE 1 TIJOLO COMUM, LASTRO DE BRITA E TAMPA DE CONCRETO	UN	2	938,78	1.173,47	2.346,94	0,31 %
6.10	89712	SINAPI	TUBO PVC, SERIE NORMAL, ESGOTO PREDIAL, DN 50 MM, FORNECIDO E INSTALADO EM RAMAL DE DESCARGA OU RAMAL DE ESGOTO SANITÁRIO. AF_08/2022	M	24	26,75	33,43	802,32	0,11 %
6.11	89798	SINAPI	TUBO PVC, SERIE NORMAL, ESGOTO PREDIAL, DN 50 MM, FORNECIDO E INSTALADO EM PRUMADA DE ESGOTO SANITÁRIO OU VENTILAÇÃO. AF_08/2022	M	10	12,33	15,41	154,10	0,02 %
7			LOUÇAS, ACESSÓRIOS, METAIS E PEDRAS EM GERAL					25.809,96	3,45 %
7.1	95546	SINAPI	KIT DE ACESSORIOS PARA BANHEIRO EM METAL CROMADO, 5 PECAS, INCLUSO FIXAÇÃO. AF_01/2020	UN	5	242,06	302,57	1.512,85	0,20 %
7.2	86883	SINAPI	SIFÃO DO TIPO FLEXÍVEL EM PVC 1 X 1.1/2 - FORNECIMENTO E INSTALAÇÃO. AF_01/2020	UN	7	12,14	15,17	106,19	0,01 %
7.3	86885	SINAPI	ENGATE FLEXÍVEL EM PLÁSTICO BRANCO, 1/2 X 40CM - FORNECIMENTO E INSTALAÇÃO. AF_01/2020	UN	7	12,40	15,50	108,50	0,01 %
7.4	100849	SINAPI	ASSENTO SANITÁRIO CONVENCIONAL - FORNECIMENTO E INSTALACAO. AF_01/2020	UN	4	39,23	49,03	196,12	0,03 %
7.5	86931	SINAPI	VASO SANITÁRIO SIFONADO COM CAIXA ACOPLADA LOUÇA BRANCA, INCLUSO ENGATE FLEXÍVEL EM PLÁSTICO BRANCO, 1/2 X 40CM - FORNECIMENTO E INSTALAÇÃO. AF_01/2020	UN	4	527,40	659,25	2.637,00	0,35 %
7.6	95472	SINAPI	VASO SANITARIO SIFONADO CONVENCIONAL PARA PCD SEM FURO FRONTAL COM LOUÇA BRANCA SEM ASSENTO, INCLUSO CONJUNTO DE LIGAÇÃO PARA BACIA SANITÁRIA AJUSTÁVEL - FORNECIMENTO E INSTALAÇÃO. AF_01/2020	UN	1	815,96	1.019,95	1.019,95	0,14 %
7.7	86904	SINAPI	LAVATÓRIO LOUÇA BRANCA SUSPENSO, 29,5 X 39CM OU EQUIVALENTE, PADRÃO POPULAR - FORNECIMENTO E INSTALAÇÃO. AF_01/2020	UN	5	155,27	194,08	970,40	3 %
7.8	100853	SINAPI	TORNEIRA CROMADA DE MESA PARA LAVATORIO, TIPO MONOCOMANDO. AF_01/2020	UN	5	493,59	616,98	3.084,90	41 %
7.9	C2504	SEINFR A	TORNEIRA DE PRESSÃO CROMADA LONGA P/PIA	UN	2	141,20	176,50	353,00	0,05 %
7.10	86936	SINAPI	CUBA DE EMBUTIR DE AÇO INOXIDAVEL MEDIA, INCLUSO VALVULA TIPO AMERICANA E SIFÃO TIPO GARRAFA EM METAL CROMADO - FORNECIMENTO E INSTALAÇÃO. AF_01/2020	UN	2	585,20	731,50	1.463,00	0,20 %

PROC. 02090001/2024
 CANTANHEDEMA
 FL. 132
 RUB. 132

Uk

7.11	10759	ORSE	BANCADA EM GRANITO CINZA ANDORINHA, E=2CM	M²	3,99	558,72	698,40	2.786,61	0,37 %
7.12	86924	SINAPI	TANQUE DE LOUÇA BRANCA SUSPENSO, 18L OU EQUIVALENTE, INCLUSO SIFÃO TIPO GARRAFA EM PVC, VÁLVULA PLÁSTICA E TORNEIRA DE PLÁSTICO - FORNECIMENTO E INSTALAÇÃO. AF_01/2020	UN	1	584,07	730,08	730,08	0,10 %
7.13	98689	SINAPI	SOLEIRA EM GRANITO, LARGURA 15 CM, ESPESSURA 2,0 CM. AF_09/2020	M	26,1	131,89	164,86	4.302,84	0,58 %
7.14	101965	SINAPI	PEITORIL LINEAR EM GRANITO OU MÁRMORE, L = 15CM, COMPRIMENTO DE ATÉ 2M, ASSENTADO COM ARGAMASSA 1:6 COM ADITIVO. AF_11/2020	M	31	168,74	210,92	6.538,52	0,87 %
8			PORTAL DE ACESSO					23.072,37	3,09 %
8.1			FUNDAÇÃO					1.155,11	0,15 %
8.1.1	96527	SINAPI	ESCAVAÇÃO MANUAL DE VALA PARA VIGA BALDRAME (INCLUINDO ESCAVAÇÃO PARA COLOCAÇÃO DE FÔRMAS). AF_06/2017	M³	0,68	111,97	139,96	95,17	0,01 %
8.1.2	96545	SINAPI	ARMAÇÃO DE BLOCO, VIGA BALDRAME OU SAPATA UTILIZANDO AÇO CA-50 DE 8 MM - MONTAGEM. AF_06/2017	KG	10,25	16,13	20,16	206,64	0,03 %
8.1.3	96557	SINAPI	CONCRETAGEM DE BLOCOS DE COROAMENTO E VIGAS BALDRAMES, FCK 30 MPA, COM USO DE BOMBA LANÇAMENTO, ADENSAMENTO E ACABAMENTO. AF_06/2017	M³	0,52	784,24	980,30	509,75	0,07 %
8.1.4	96995	SINAPI	REATERRO MANUAL APILOADO COM SOQUETE. AF_10/2017	M³	0,31	56,41	70,51	21,85	0,00 %
8.1.5	98557	SINAPI	IMPERMEABILIZAÇÃO DE SUPERFÍCIE COM EMULSÃO ASFÁLTICA, 2 DEMÃOS. AF_09/2023	M²	6,8	37,85	47,31	321,00	0,04 %
8.2			SUPERESTRUTURA					3.391,87	4,45 %
8.2.1	92778	SINAPI	ARMAÇÃO DE PILAR OU VIGA DE UMA ESTRUTURA CONVENCIONAL DE CONCRETO ARMADO EM UMA EDIFICAÇÃO TÉRREA OU SOBRADO UTILIZANDO AÇO CA-50 DE 10,0 MM - MONTAGEM. AF_12/2015	KG	84,4	12,87	16,08	1.357,15	1,8 %
8.2.2	92419	SINAPI	MONTAGEM E DESMONTAGEM DE FÔRMA DE PILARES RETANGULARES E ESTRUTURAS SIMILARES, PÉ-DIREITO SIMPLES, EM CHAPA DE MADEIRA COMPENSADA RESINADA, 4 UTILIZAÇÕES. AF_09/2020	M²	3,5	94,18	117,72	412,02	0,56 %
8.2.3	103669	SINAPI	CONCRETAGEM DE PILARES, FCK = 25 MPA, COM USO DE BALDES - LANÇAMENTO, ADENSAMENTO E ACABAMENTO. AF_02/2022	M³	1,27	1.022,18	1.277,72	1.622,70	0,22 %

PROC. 0200004/2024
 QANTANHEDEIMA
 FLS. 133
 RUB. 4

11

8.3			ALVENARIA						8.502,45	1,14 %
8.3.1	103335	SINAPI	ALVENARIA DE VEDAÇÃO DE BLOCOS CERÂMICOS FURADOS NA HORIZONTAL DE 14X9X19 CM (ESPESSURA 14 CM, BLOCO DEITADO) E ARGAMASSA DE ASSENTAMENTO COM PREPARO MANUAL. AF_12/2021	M²	43,8	155,30	194,12	8.502,45	1,14 %	
8.4			REVESTIMENTOS						10.022,94	1,34 %
8.4.1	87904	SINAPI	CHAPISCO APLICADO EM ALVENARIA (COM PRESENÇA DE VÃOS) E ESTRUTURAS DE CONCRETO DE FACHADA, COM COLHER DE PEDREIRO. ARGAMASSA TRAÇO 1:3 COM PREPARO MANUAL. AF_06/2014	M²	87,6	9,02	11,27	987,25	0,13 %	
8.4.2	87777	SINAPI	EMBOÇO OU MASSA ÚNICA EM ARGAMASSA TRAÇO 1:2:8, PREPARO MANUAL, APLICADA MANUALMENTE EM PANOS DE FACHADA COM PRESENÇA DE VÃOS, ESPESSURA DE 25 MM. AF_08/2022	M²	87,6	60,67	75,83	6.642,70	0,89 %	
8.4.3	8948	ORSE	REVESTIMENTO CERÂMICO PARA PAREDE, 10 X 10 CM, ATLAS, LINHA ONIX, REF. OM 5233, COR GLACIAL OU SIMILAR, APLICADO COM ARGAMASSA INDUSTRIALIZADA AC-II, REJUNTADO, EXCLUSIVE REGULARIZAÇÃO DE BASE OU EMBOÇO - REV 01	M²	9,6	199,42	249,27	2.392,99	0,32 %	
9			CONSTRUÇÃO DO MURO						108.619,50	14,53 %
9.1	2375	ORSE	MURO EM ALVENARIA BLOCO CERÂMICO, E= 0,09M, C/ ALV DE PEDRA 0,35 X 0,60M, PILARES (9X20CM) A CADA 3,0M, CINTAS INFERIOR E SUPERIOR (9X15CM) EM CONCRETO ARMADO FCK=15,0 MPA, C/ CHAPISCO, REBOCO E PINTURA HIDRACOR OU SIMILAR.	M²	290	299,64	374,55	108.619,50	14,53 %	
10			PINTURAS E ACABAMENTOS EM GERAL						72.551,55	9,71 %
10.1	88497	SINAPI	EMASSAMENTO COM MASSA LÁTEX, APLICAÇÃO EM PAREDE, DUAS DEMÃOS, LIXAMENTO MANUAL. AF_04/2023	M²	1268,07	17,89	22,36	28.354,00	3,79 %	
10.2	88411	SINAPI	APLICAÇÃO MANUAL DE FUNDO SELADOR ACRÍLICO EM PANOS COM PRESENÇA DE VÃOS DE EDIFÍCIOS DE MÚLTIPLOS PAVIMENTOS. AF_06/2014	M²	1268,07	4,83	6,03	7.646,46	0,02 %	
10.3	88489	SINAPI	APLICAÇÃO MANUAL DE PINTURA COM TINTA LÁTEX ACRÍLICA EM PAREDES, DUAS DEMÃOS. AF_06/2014	M²	1268,07	15,16	18,95	24.029,92	0,22 %	
10.4	102219	SINAPI	PINTURA TINTA DE ACABAMENTO (PIGMENTADA) ESMALTE SINTÉTICO ACETINADO EM MADEIRA, 2 DEMÃOS. AF_01/2021	M²	72,54	17,02	21,27	1.542,92	0,02 %	

CANTANHEDEIMA
 PROC. 0209001/2024
 FLS. 134
 RUB.

16

10.5	102491	SINAPI	PINTURA DE PISO COM TINTA ACRÍLICA, APLICAÇÃO MANUAL, 2 DEMÃOS, INCLUSO FUNDO PREPARADOR. AF_05/2021	M²	315,55	24,00	30,00	9.466,50	1,27 %
10.6	100739	SINAPI	PINTURA COM TINTA ALQUÍDICA DE ACABAMENTO (ESMALTE SINTÉTICO ACETINADO) PULVERIZADA SOBRE PERFIL METÁLICO EXECUTADO EM FÁBRICA (POR DEMÃO). AF_01/2020_PE	M²	107,88	9,99	12,48	1.346,34	0,18 %
10.7	88488	SINAPI	PINTURA LÁTEX ACRÍLICA PREMIUM, APLICAÇÃO MANUAL EM TETO, DUAS DEMÃOS. AF_04/2023	M²	7,49	17,67	22,08	165,37	0,02 %
11			SERVIÇOS DIVERSOS					15.644,53	2,09 %
11.1	1881	ORSE	PRATELEIRA EM COMPENSADO REVESTIDA COM FÓRMICA	M²	9,6	409,47	511,83	4.913,56	0,66 %
11.2	2387	ORSE	QUADRO ESCOLAR EM FÓRMICA BRANCA COM MOLDURA	M²	3,6	424,96	531,20	1.912,32	0,26 %
11.3	72553	SINAPI	EXTINTOR DE PQS 4KG - FORNECIMENTO E INSTALACAO	UN	2	202,42	253,02	506,04	0,07 %
11.4	4629	ORSE	BICICLETÁRIO EM TUBO DE AÇO GALVANIZADO DIAM=50MM, EXCETO PINTURA DE ACABAMENTO	M	5	216,35	270,43	1.352,15	0,18 %
11.5	84124	SINAPI	LETRA DE AÇO INOX NO22 ALT=20CM FORNECIMENTO E COLOCACAO	UN	34	134,77	168,46	5.727,64	0,77 %
11.6	120125	SBC	PORTA MDF+LAMINADO M-975	M²	3,76	262,31	327,68	1.232,82	0,16 %
12			LIMPEZA FINAL					2.293,91	0,31 %
12.1	9537	SINAPI	LIMPEZA FINAL DA OBRA	M²	445,42	4,12	5,15	2.293,91	0,31 %

Total sem BDI
Total do BDI
Total Geral

597.981,39
149.444,93
747.426,32

Márcio Araújo Costa
ENG. CIVIL
CREA-MA: 11320 D-MA
CPF: 029.571.973-75

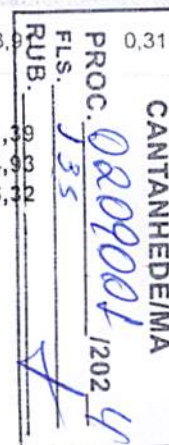

OBRA: REFORMA DO CENTRO COMUNITÁRIO MULTIPLOUSO

CRONOGRAMA FÍSICO E FINANCEIRO								
Item	Descrição	Total Por Etapa	30 DIAS	60 DIAS	90 DIAS	120 DIAS	150 DIAS	180 DIAS
1	ADMINISTRAÇÃO DA OBRA	100,00% 36.840,00	16,66% 6.137,54	16,66% 6.137,54	16,67% 6.141,23	16,67% 6.141,23	16,67% 6.141,23	16,67% 6.141,23
2	SERVIÇOS PREMILINARES	100,00% 2.154,28	100,00% 2.154,28					
3	MOBILIZAÇÃO E DESMOBILIZAÇÃO	100,00% 551,90	100,00% 551,90					
4	REFORMA DO PRÉDIO EXISTENTE	100,00% 410.419,31	40,00% 164.167,72	40,00% 164.167,72	20,00% 82.083,86			
5	INSTALAÇÕES ELÉTRICAS GERAIS DO PRÉDIO	100,00% 32.388,57				50,00% 16.194,29	50,00% 16.194,29	
6	INSTALAÇÕES HIDROSSANITÁRIAS GERAIS DO PRÉDIO	100,00% 17.080,44		25,00% 4.270,11	25,00% 4.270,11	25,00% 4.270,11	25,00% 4.270,11	
7	LOUÇAS, ACESSÓRIOS, METAIS E PEDRAS EM GERAL	100,00% 25.809,96						100,00% 25.809,96
8	PORTAL DE ACESSO	100,00% 23.072,37				50,00% 11.536,19	50,00% 11.536,19	
9	CONSTRUÇÃO DO MURO	100,00% 108.619,50	20,00% 21.723,90	20,00% 21.723,90	20,00% 21.723,90	20,00% 21.723,90	20,00% 21.723,90	
10	PINTURAS E ACABAMENTOS EM GERAL	100,00% 72.551,55					50,00% 36.275,78	50,00% 36.275,78
11	SERVIÇOS DIVERSOS	100,00% 15.644,53						100,00% 15.644,53
12	LIMPEZA FINAL	100,00% 2.293,91						100,00% 2.293,91
Porcentagem			26,05%	26,26%	15,28%	8,01%	12,86%	11,53%
Custo			194.735,35	196.299,28	114.219,10	59.865,71	96.141,48	86.165,40
Porcentagem Acumulado			26,05%	52,32%	67,6%	75,61%	88,47%	100,0%
Custo Acumulado			194.735,34	391.034,62	505.253,72	565.119,43	661.260,91	747.426,32

Márcio Araújo Costa
ENGR. CIVIL
CREA-MA: 11320 D-MA
CPF: 029.571.973-75

CANTANHEDE/MA
Proc. 0209004/2024
FLS. 136

OBRA: REFORMA DO CENTRO COMUNITÁRIO MULTIPLUOSO

CURVA ABC DE SERVIÇOS									
Código	Banco	Descrição	Tipo	Und	Quant.	Valor Unit	Total	Peso (%)	Peso Acumulado (%)
2375	ORSE	MURO EM ALVENARIA BLOCO CERÂMICO, E= 0,09M, C/ ALV DE PEDRA 0,35 X 0,60M, PILARES (9X20CM) A CADA 3,0M, CINTAS INFERIOR E SUPERIOR (9X15CM) EM CONCRETO ARMADO FCK=15,0 MPA, C/ CHAPISCO, REBOCO E PINTURA HIDRACOR OU SIMILAR.	Muros	m²	290,0	374,55	108.619,50	14,53	14,53
9212	ORSE	REVISÃO EM COBERTURA COM TELHA CERAMICA TIPO COLONIAL, COR CLARA, 1ª, ITABAIANINHA OU SIMILAR, COM REPOSIÇÃO DE 50% DO MATERIAL - REV 01	Telhamento	m²	487,14	146,65	71.439,08	9,56	24,09
98562	SINAPI	IMPERMEABILIZAÇÃO DE SUPERFÍCIE COM ARGAMASSA DE CIMENTO E AREIA, COM ADITIVO IMPERMEABILIZANTE, E = 1,5CM. AF_09/2023	IMPE - IMPERMEABILIZAÇÕES E PROTEÇÕES DIVERSAS	m²	712,24	66,61	47.442,30	6,35	30,44
COMP 01	Próprio	ADMINISTRAÇÃO LOCAL DA OBRA	ASTU - ASSENTAMENTO DE TUBOS E PECAS	Mês	6,0	6.140,00	36.840,00	4,93	35,37
87251	SINAPI	REVESTIMENTO CERÂMICO PARA PISO COM PLACAS TIPO ESMALTADA EXTRA DE DIMENSÕES 45X45 CM APLICADA EM AMBIENTES DE ÁREA MAIOR QUE 10 M2. AF_06/2014	PISO - PISOS	m²	394,07	79,32	31.257,63	4,18	39,55
3540	ORSE	PORTA EM MADEIRA DE LEI, ALMOFADADA, 0.80 X 2.10 M, INCLUSIVE BATENTES E FERRAGENS	Conversão InfoWOrca	un	15,0	1.950,66	29.259,90	3,91	43,46
96486	SINAPI	FORRO EM RÉGUAS DE PVC, LISO, PARA AMBIENTES COMERCIAIS, INCLUSIVE ESTRUTURA BIDIRECIONAL DE FIXAÇÃO. AF_08/2023_PS	REVE - REVESTIMENTO E TRATAMENTO DE SUPERFÍCIES	m²	288,3	100,98	29.112,53	3,90	47,36
88497	SINAPI	EMASSAMENTO COM MASSA LÁTEX, APLICAÇÃO EM PAREDE, DUAS DEMÃOS, LIXAMENTO MANUAL. AF_04/2023	PINT - PINTURAS	m²	1.268,07	22,36	28.354,04	3,79	51,15
C1426	SEINFRA	GRADE DE FERRO DE PROTEÇÃO	ESQUADRIAS METÁLICAS	m²	88,3	316,56	27.952,24	3,74	54,89
88489	SINAPI	APLICAÇÃO MANUAL DE PINTURA COM TINTA LÁTEX ACRÍLICA EM PAREDES, DUAS DEMÃOS. AF_06/2014	PINT - PINTURAS	m²	1.268,07	18,95	24.029,92	3,22	58,11

CANTANHÉDE/MA
 PROC. 0800001/2024
 FLS. 132
 RUB. 4

94438	SINAPI	(COMPOSIÇÃO REPRESENTATIVA) DO SERVIÇO DE CONTRAPISO EM ARGAMASSA TRAÇO 1:4 (CIM E AREIA), EM BETONEIRA 400 L, ESPESSURA 3 CM ÁREAS SECAS E 3 CM ÁREAS MOLHADAS, PARA EDIFICAÇÃO HABITACIONAL UNIFAMILIAR (CASA) E EDIFICAÇÃO PÚBLICA PADRÃO. AF_11/2014	PISO - PISOS	m²	394,07	56,55	22.284,65	2,98	61,09
101747	SINAPI	PISO EM CONCRETO 20 MPA PREPARO MECÂNICO, ESPESSURA 7CM. AF_09/2020	PISO - PISOS	m²	154,55	125,80	19.442,39	2,60	63,69
87275	SINAPI	REVESTIMENTO CERÂMICO PARA PAREDES INTERNAS COM PLACAS TIPO ESMALTADA EXTRA DE DIMENSÕES 33X45 CM APLICADAS A MEIA ALTURA DAS PAREDES. AF_02/2023 PE EXECUÇÃO DE PASSEIO (CALÇADA) OU PISO DE CONCRETO COM CONCRETO MOLDADO IN LOCO, FEITO EM OBRA, ACABAMENTO CONVENCIONAL, ESPESSURA 8 CM, ARMADO. AF_08/2022	REVE - REVESTIMENTO E TRATAMENTO DE SUPERFÍCIES	m²	144,35	108,42	15.650,42	2,09	65,78
94994	SINAPI	COM CONCRETO MOLDADO IN LOCO, FEITO EM OBRA, ACABAMENTO CONVENCIONAL, ESPESSURA 8 CM, ARMADO. AF_08/2022	PISO - PISOS	m²	117,19	116,93	13.703,02	1,83	67,62
102234	SINAPI	PINTURA IMUNIZANTE PARA MADEIRA, 2 DEMÃOS. AF_01/2021	PINT - PINTURAS	m²	487,14	27,07	13.186,87	1,76	69,38
97633	SINAPI	DEMOLIÇÃO DE REVESTIMENTO CERÂMICO, DE FORMA MANUAL, SEM REAPROVEITAMENTO. AF_09/2023- PISO	SERP - SERVIÇOS PRELIMINARES	m²	394,07	31,10	12.255,57	1,64	71,02
C3559	SEINFRA	PORTÃO DE METALON E BARRA CHATA DE FERRO C/FECHADURA E DOBRADIÇA, INCLUS. PINTURA ESMALTE SINTÉTICO	ESQUADRIAS METÁLICAS	m²	16,38	613,98	10.056,99	1,35	72,37
97631	SINAPI	DEMOLIÇÃO DE ARGAMASSAS, DE FORMA MANUAL, SEM REAPROVEITAMENTO. AF_09/2023	SERP - SERVIÇOS PRELIMINARES	m²	637,5	15,56	9.919,50	1,33	73,69
102491	SINAPI	PINTURA DE PISO COM TINTA ACRÍLICA, APLICAÇÃO MANUAL, 2 DEMÃOS, INCLUSO FUNDO PREPARADOR. AF_05/2021	PINT - PINTURAS	m²	315,55	30,00	9.466,50	1,27	74,96
103335	SINAPI	ALVENARIA DE VEDAÇÃO DE BLOCOS CERÂMICOS FURADOS NA HORIZONTAL DE 14X9X19 CM (ESPESSURA 14 CM, BLOCO DEITADO) E ARGAMASSA DE ASSENTAMENTO COM PREPARO MANUAL. AF_12/2021	PARE - PAREDES/PAINEIS	m²	43,8	194,12	8.502,45	1,14	
91926	SINAPI	CABO DE COBRE FLEXÍVEL ISOLADO, 2,5 MM², ANTI-CHAMA 450/750 V, PARA CIRCUITOS TERMINAIS - FORNECIMENTO E INSTALAÇÃO. AF_12/2015	INEL - INSTALAÇÃO ELÉTRICA/ELETRIFICAÇÃO E ILUMINAÇÃO EXTERNA	M	1.624,9	5,21	8.465,72	1,13	
88411	SINAPI	APLICAÇÃO MANUAL DE FUNDO SELADOR ACRÍLICO EM PANOS COM PRESENÇA DE VÃOS DE EDIFÍCIOS DE MÚLTIPLOS PAVIMENTOS. AF_06/2014	PINT - PINTURAS	m²	1.268,07	6,03	7.646,46	1,02	
9692	ORSE	PORTA EM MADEIRA (0,60 X 1,60 A 1,80M), P/PINTURA, INCLUSIVE FERRAGENS (LIVRE/OCUPADO), EXCLUSIVE BATENTE, PARA USO EM DIVISÓRIAS GRANITO OU MARMORE	Esquadrias de Madeira	un	5,0	1.494,96	7.474,80	1,00	

CANTANHEDE/MA

PROC. 0209001/2024

RUB. _____

PLS. _____

77,23

138

78,25

79,25

[Handwritten signature]

3541	ORSE	PORTA EM MADEIRA DE LEI, ALMOFADADA, 0.90 X 2.10 M, INCLUSIVE BATENTES E FERRAGENS	Conversão InfoWOrca	un	3,0	2.267,26	6.801,78	0,91	80,16
87777	SINAPI	EMBOÇO OU MASSA ÚNICA EM ARGAMASSA TRAÇO 1:2:8, PREPARO MANUAL, APLICADA MANUALMENTE EM PANOS DE FACHADA COM PRESENÇA DE VÃOS, ESPESSURA DE 25 MM. AF_08/2022	REVE - REVESTIMENTO E TRATAMENTO DE SUPERFÍCIES	m²	87,6	75,83	6.642,70	0,89	81,05
91928	SINAPI	CABO DE COBRE FLEXÍVEL ISOLADO, 4 MM², ANTI-CHAMA 450/750 V, PARA CIRCUITOS TERMINAIS - FORNECIMENTO E INSTALAÇÃO. AF_12/2015	INEL - INSTALAÇÃO ELÉTRICA/ELETRIFICAÇÃO E ILUMINAÇÃO EXTERNA	M	815,8	8,02	6.542,71	0,88	81,93
101965	SINAPI	PEITORIL LINEAR EM GRANITO OU MÁRMORE, L = 15CM, COMPRIMENTO DE ATÉ 2M, ASSENTADO COM ARGAMASSA 1:6 COM ADITIVO. AF_11/2020	REVE - REVESTIMENTO E TRATAMENTO DE SUPERFÍCIES	M	31,0	210,92	6.538,52	0,87	82,80
101158	SINAPI	ALVENARIA DE VEDAÇÃO DE BLOCOS DE GESSO DE 10X50X66CM (ESPESSURA 10CM). AF_05/2020	PARE - PAREDES/PAINEIS	m²	54,44	117,18	6.379,27	0,85	83,66
C2832	SEINFRA	FOSSA SÉPTICA E SUMIDOURO EM ALVENARIA	OUTROS ELEMENTOS	UN	1,0	5.969,60	5.969,60	0,80	84,45
103332	SINAPI	ALVENARIA DE VEDAÇÃO DE BLOCOS CERÂMICOS FORADOS NA HORIZONTAL DE 9X14X19 CM (ESPESSURA 9 CM) E ARGAMASSA DE ASSENTAMENTO COM PREPARO EM RETOMFIRA AF_12/2021	PARE - PAREDES/PAINEIS	m²	37,37	158,38	5.918,66	0,79	85,25
84124	SINAPI	LETRA DE ACO INOX NO22 ALT=20CM FORNECIMENTO E COLOCACAO	SEDI - SERVIÇOS DIVERSOS	UN	34,0	168,46	5.727,64	0,77	86,01
1881	ORSE	PRATELEIRA EM COMPENSADO REVESTIDA COM FÓRMICA	Material	m²	9,6	511,83	4.913,56	0,66	86,67
87878	SINAPI	CHAPISCO APLICADO EM ALVENARIAS E ESTRUTURAS DE CONCRETO INTERNAS, COM COLHER DE PEDREIRO, ARGAMASSA TRAÇO 1:3 COM PREPARO MANUAL. AF_06/2014	REVE - REVESTIMENTO E TRATAMENTO DE SUPERFÍCIES	m²	712,24	6,51	4.636,68	0,62	
74136/00 1	SINAPI	PORTA DE ACO DE ENROLAR TIPO GRADE, CHAPA 16	ESQV - ESQUADRIAS/FERRAGENS/VIDROS	m²	3,2	1.412,57	4.520,22	0,60	
98689	SINAPI	SOLEIRA EM GRANITO, LARGURA 15 CM, ESPESSURA 2,0 CM. AF_09/2020	PISO - PISOS	M	26,1	164,86	4.302,84	0,58	
89713	SINAPI	TUBO PVC, SERIE NORMAL, ESGOTO PREDIAL, DN 75 MM, FORNECIDO E INSTALADO EM RAMAL DE DESCARGA OU RAMAL DE ESGOTO SANITÁRIO. AF_12/2014	INHI - INSTALAÇÕES HIDROSANITÁRIAS	M	100,34	41,55	4.169,12	0,56	

CANTANHEDE/MA

PROC. 0209001/2021

FLS. 87,90

RUB. 88,47

139

89,03

4

46

104476	SINAPI	COMPOSIÇÃO PARAMÉTRICA DE PONTO ELÉTRICO DE TOMADA DE USO ESPECÍFICO 2P+T (20A/250V) EM EDIFÍCIO RESIDENCIAL COM ELETRODUTO EMBUTIDO EM RASGOS NAS PAREDES, INCLUSO TOMADA, ELETRODUTO, CABO, RASGO, QUEBRA E CHUMBAMENTO (EXCETO CHUVEIRO). AF_11/2022- AR CONDICIONADOS	INEL - INSTALAÇÃO ELÉTRICA/ELETRIFICAÇÃO E ILUMINAÇÃO EXTERNA	UN	16,0	242,31	3.876,96	0,52	89,55
13096	ORSE	PORTA EM VIDRO TEMPERADO 10MM, INCOLOR, INCLUSIVE FERRAGENS DE FIXAÇÃO E INSTALAÇÃO, EXCLUSIVE PUXADOR - REV 01_10/2021	Vidros Temperados	m²	4,4	869,22	3.824,56	0,51	90,06
104789	SINAPI	DEMOLIÇÃO DE PISO DE CONCRETO SIMPLES, DE FORMA MANUAL, SEM REAPROVEITAMENTO. AF_09/2023	SERP - SERVIÇOS PRELIMINARES	m³	11,7	272,61	3.189,53	0,43	90,49
100853	SINAPI	TORNEIRA CROMADA DE MESA PARA LAVATORIO, TIPO MONOCOMANDO. AF_01/2020	INHI - INSTALAÇÕES HIDROS SANITÁRIAS	UN	5,0	616,98	3.084,90	0,41	90,90
94319	SINAPI	ATERRO MANUAL DE VALAS COM SOLO ARGILO-ARENOSO. AF_08/2023	MOVVT - MOVIMENTO DE TERRA	m³	30,91	99,30	3.069,36	0,41	91,31
94224	SINAPI	EMBOÇAMENTO COM ARGAMASSA TRAÇO 1:2:9 (CIMENTO, CAL E AREIA). AF_07/2019	COBE - COBERTURA	M	81,61	34,80	2.840,02	0,38	91,69
10759	ORSE	BANCADA EM GRANITO CINZA ANDORINHA, E=2CM	Conversão InfoWOrca	m²	3,99	698,40	2.786,61	0,37	92,06
86931	SINAPI	VASO SANITÁRIO SIFONADO COM CAIXA ACOPLADA LOUÇA BRANCA, INCLUSO ENGATE FLEXÍVEL EM PLÁSTICO BRANCO, 1/2 X 40CM - FORNECIMENTO E INSTALAÇÃO. AF_01/2020	INHI - INSTALAÇÕES HIDROS SANITÁRIAS	UN	4,0	659,25	2.637,00	0,35	92,42
060287	SBC	LUMINARIA DE SOBREPOR PLAFON 10X120CM 30W 1 LED BRANCO	INSTALACOES ELETRICAS - LUMINARIAS	UN	11,0	221,01	2.431,11	0,33	92,74
8948	ORSE	REVESTIMENTO CERÂMICO PARA PAREDE, 10 X 10 CM, ATLAS, LINHA ONIX, REF. OM 5233, COR GLACIAL OU SIMILAR, APLICADO COM ARGAMASSA INDUSTRIALIZADA AC-II, REJUNTADO, EXCLUSIVE REGULARIZAÇÃO DE BASE OU EMBOÇO - REV 01	Azulejos e Cerâmicas	m²	9,6	249,27	2.392,99	0,32	93,06
C0633	SEINFRA	CAIXA EM ALVENARIA (80X80X60CM) DE 1 TIJOLO COMUM, LASTRO DE BRITA E TAMPA DE CONCRETO	QUADROS / CAIXAS	UN	2,0	1.173,47	2.346,94	0,31	93,37
9537	SINAPI	LIMPEZA FINAL DA OBRA	SEDI - SERVIÇOS DIVERSOS	m²	445,42	5,15	2.293,91	0,31	93,68
91854	SINAPI	ELETRODUTO FLEXÍVEL CORRUGADO, PVC, DN 25 MM (3/4"), PARA CIRCUITOS TERMINAIS, INSTALADO EM PAREDE - FORNECIMENTO E INSTALAÇÃO. AF_03/2023	INEL - INSTALAÇÃO ELÉTRICA/ELETRIFICAÇÃO E ILUMINAÇÃO EXTERNA	M	175,2	12,63	2.212,77	0,30	93,98

CANTANHEDE/MA

PROC. 02090001/2024

FLS. 110

RUB. 93,06

93,37

93,68

93,98

[Handwritten signature]

94570	SINAPI	JANELA DE ALUMÍNIO DE CORRER COM 2 FOLHAS PARA VIDROS, COM VIDROS, BATENTE, ACABAMENTO COM ACETATO OU BRILHANTE E FERRAGENS. EXCLUSIVE ALIZAR E CONTRAMARCO. FORNECIMENTO E INSTALAÇÃO. AF_12/2019	ESQV - ESQUADRIAS/FERRAGENS/VIDROS	m²	4,5	490,70	2.208,15	0,30	94,27
91930	SINAPI	CABO DE COBRE FLEXÍVEL ISOLADO, 6 MM², ANTI-CHAMA 450/750 V, PARA CIRCUITOS TERMINAIS - FORNECIMENTO E INSTALAÇÃO. AF_12/2015	INEL - INSTALAÇÃO ELÉTRICA/ELETRIFICAÇÃO E ILUMINAÇÃO EXTERNA	M	171,5	11,18	1.917,37	0,26	94,53
2387	ORSE	QUADRO ESCOLAR EM FÓRMICA BRANCA COM MOLDURA	Alambrados e Gradis	m²	3,6	531,20	1.912,32	0,26	94,79
91785	SINAPI	(COMPOSIÇÃO REPRESENTATIVA) DO SERVIÇO DE INSTALAÇÃO DE TUBOS DE PVC, SOLDÁVEL, ÁGUA FRIA, DN 25 MM (INSTALADO EM RAMAL, SUB-RAMAL, RAMAL DE DISTRIBUIÇÃO OU PRUMADA), INCLUSIVE CONEXÕES, CORTES E FIXAÇÕES, PARA PRÉDIOS. AF_10/2015	INHI - INSTALAÇÕES HIDROS SANITÁRIAS	M	30,45	57,71	1.757,26	0,24	95,02
103669	SINAPI	CONCRETAGEM DE PILARES, FCK = 25 MPA, COM USO DE BALDES - LANÇAMENTO, ADENSAMENTO E ACABAMENTO. AF_02/2022	FUES - FUNDAÇÕES E ESTRUTURAS	m³	1,27	1.277,72	1.622,70	0,22	95,24
102219	SINAPI	PINTURA TINTA DE ACABAMENTO (PIGMENTADA) ESMALTE SINTÉTICO ACETINADO EM MADEIRA, 2 DEMÃOS. AF_01/2021	PINT - PINTURAS	m²	72,54	21,27	1.542,92	0,21	95,44
95546	SINAPI	KIT DE ACESSÓRIOS PARA BANHEIRO EM METAL CROMADO, 5 PECAS, INCLUSO FIXAÇÃO. AF_01/2020	INHI - INSTALAÇÕES HIDROS SANITÁRIAS	UN	5,0	302,57	1.512,85	0,20	95,65
86936	SINAPI	CUBA DE EMBUTIR DE AÇO INOXIDÁVEL MÉDIA, INCLUSO VÁLVULA TIPO AMERICANA E SIFÃO TIPO GARRAFA EM METAL CROMADO - FORNECIMENTO E INSTALAÇÃO. AF_01/2020	INHI - INSTALAÇÕES HIDROS SANITÁRIAS	UN	2,0	731,50	1.463,00	0,20	95,84
97633	SINAPI	DEMOLIÇÃO DE REVESTIMENTO CERÂMICO, DE FORMA MANUAL, SEM REAPROVEITAMENTO. AF_09/2023 - PAREDE	SERP - SERVIÇOS PRELIMINARES	m²	43,95	31,10	1.366,84	0,18	
92778	SINAPI	ARMAÇÃO DE PILAR OU VIGA DE UMA ESTRUTURA CONVENCIONAL DE CONCRETO ARMADO EM UMA EDIFICAÇÃO TÉRREA OU SOBRADO UTILIZANDO AÇO CA-50 DE 10,0 MM - MONTAGEM. AF_12/2015	FUES - FUNDAÇÕES E ESTRUTURAS	KG	84,4	16,08	1.357,15	0,18	96,21
4629	ORSE	BICICLETÁRIO EM TUBO DE AÇO GALVANIZADO DIAM=50MM, EXCETO PINTURA DE ACABAMENTO	Urbanização de Parques e Praças	m	5,0	270,43	1.352,15	0,18	96,39
100739	SINAPI	PINTURA COM TINTA ALQUÍDICA DE ACABAMENTO (ESMALTE SINTÉTICO ACETINADO) PULVERIZADA SOBRE PERFIL METÁLICO EXECUTADO EM FÁBRICA (POR DEMÃO). AF_01/2020 PE	PINT - PINTURAS	m²	107,88	12,48	1.346,34	0,18	96,57
97661	SINAPI	REMOÇÃO DE CABOS ELÉTRICOS, DE FORMA MANUAL, SEM REAPROVEITAMENTO. AF_12/2017	SERP - SERVIÇOS PRELIMINARES	M	1.315,4	0,97	1.275,93	0,17	96,74

CANTANHEDE/MA

PROC 0809001/2024

FLS. 111

TUB. 96,21

96,39

96,57

96,74

[Handwritten signature]

150685	SBC	RECOLOCACAO DE VIDROS EM CAIXILHOS DE ALUMINIO	VIDROS	m²	33,0	38,26	1.262,58	0,17	96,91
120125	SBC	PORTA MDF+LAMINADO M-975	REVESTIMENTOS INTERNOS	m²	3,76	327,88	1.232,82	0,16	97,07
103689	SINAPI	FORNECIMENTO E INSTALAÇÃO DE PLACA DE OBRA COM CHAPA GALVANIZADA E ESTRUTURA DE MADEIRA. AF_03/2022_PS	PAVI - PAVIMENTAÇÃO	m²	3,0	395,60	1.186,80	0,16	97,23
95472	SINAPI	VASO SANITARIO SIFONADO CONVENCIONAL PARA PCD SEM FURO FRONTAL COM LOUÇA BRANCA SEM ASSENTO, INCLUSO CONJUNTO DE LIGAÇÃO PARA BACIA SANITÁRIA AJUSTÁVEL - FORNECIMENTO E INSTALAÇÃO. AF_01/2020	INHI - INSTALAÇÕES HIDROS SANITÁRIAS	UN	1,0	1.019,95	1.019,95	0,14	97,37
87904	SINAPI	CHAPISCO APLICADO EM ALVENARIA (COM PRESENÇA DE VÃOS) E ESTRUTURAS DE CONCRETO DE FACHADA, COM COLHER DE PEDREIRO. ARGAMASSA TRAÇO 1:3 COM PREPARO MANUAL. AF_06/2014	REVE - REVESTIMENTO E TRATAMENTO DE SUPERFÍCIES	m²	87,6	11,27	987,25	0,13	97,50
86904	SINAPI	LAVATÓRIO LOUÇA BRANCA SUSPENSO, 29,5 X 39CM OU EQUIVALENTE, PADRÃO POPULAR - FORNECIMENTO E INSTALAÇÃO. AF_01/2020	INHI - INSTALAÇÕES HIDROS SANITÁRIAS	UN	5,0	194,08	970,40	0,13	97,63
98524	SINAPI	LIMPEZA MANUAL DE VEGETAÇÃO EM TERRENO COM ENXADA. AF_05/2018	URBA - URBANIZAÇÃO	m²	154,55	6,26	967,48	0,13	97,76
102191	SINAPI	REMOÇÃO DE VIDRO LISO COMUM DE ESQUADRIA COM BAGUETE DE ALUMÍNIO OU PVC. AF_01/2021	ESQV - ESQUADRIAS/FERRAGENS/VIDROS	m²	33,0	28,62	944,46	0,13	97,89
91996	SINAPI	TOMADA MÉDIA DE EMBUTIR (1 MÓDULO), 2P+T 10 A, INCLUINDO SUPORTE E PLACA - FORNECIMENTO E INSTALAÇÃO. AF_12/2015	INEL - INSTALAÇÃO ELÉTRICA/ELETRIFICAÇÃO E ILUMINAÇÃO EXTERNA	UN	18,0	48,67	876,06	0,12	98,00
89712	SINAPI	TUBO PVC, SERIE NORMAL, ESGOTO PREDIAL, DN 50 MM, FORNECIDO E INSTALADO EM RAMAL DE DESCARGA OU RAMAL DE ESGOTO SANITÁRIO. AF_08/2022	INHI - INSTALAÇÕES HIDROS SANITÁRIAS	M	24,0	33,43	802,32	0,11	98,11
86924	SINAPI	TANQUE DE LOUÇA BRANCA SUSPENSO, 18L OU EQUIVALENTE, INCLUSO SIFÃO TIPO GARRAFA EM PVC, VÁLVULA PLÁSTICA E TORNEIRA DE PLÁSTICO - FORNECIMENTO E INSTALAÇÃO. AF_01/2020	INHI - INSTALAÇÕES HIDROS SANITÁRIAS	UN	1,0	730,08	730,08	0,10	98,21
91857	SINAPI	ELETRODUTO FLEXÍVEL CORRUGADO REFORÇADO, PVC, DN 32 MM (1"), PARA CIRCUITOS TERMINAIS, INSTALADO EM PAREDE - FORNECIMENTO E INSTALAÇÃO. AF_03/2023	INEL - INSTALAÇÃO ELÉTRICA/ELETRIFICAÇÃO E ILUMINAÇÃO EXTERNA	M	35,2	20,18	710,33	0,10	98,30

CANTANHEDE/MA

PROC 0209001/2021

FLS. 112

RUB. 98.11

98.00

98.11

98.21

98.30

4

89714	SINAPI	TUBO PVC, SERIE NORMAL, ESGOTO PREDIAL, DN 100 MM, FORNECIDO E INSTALADO EM RAMAL DE DESCARGA OU RAMAL DE ESGOTO SANITÁRIO. AF_08/2022	INHI - INSTALAÇÕES HIDROS SANITÁRIAS	M	15,14	46,60	705,52	0,09	98,40
92001	SINAPI	TOMADA BAIXA DE EMBUTIR (1 MÓDULO), 2P+T 20 A, INCLUINDO SUPORTE E PLACA - FORNECIMENTO E INSTALAÇÃO. AF_12/2015	INEL - INSTALAÇÃO ELÉTRICA/ELETRIFICAÇÃO E ILUMINAÇÃO EXTERNA	UN	15,0	46,66	699,90	0,09	98,49
101883	SINAPI	QUADRO DE DISTRIBUIÇÃO DE ENERGIA EM CHAPA DE AÇO GALVANIZADO, DE EMBUTIR, COM BARRAMENTO TRIFÁSICO, PARA 18 DISJUNTORES DIN 100A - FORNECIMENTO E INSTALAÇÃO. AF_10/2020	INEL - INSTALAÇÃO ELÉTRICA/ELETRIFICAÇÃO E ILUMINAÇÃO EXTERNA	UN	1,0	632,85	632,85	0,08	98,58
101560	SINAPI	CABO DE COBRE FLEXÍVEL ISOLADO, 10 MM², 0,6/1,0 KV, PARA REDE AÉREA DE DISTRIBUIÇÃO DE ENERGIA ELÉTRICA DE BAIXA TENSÃO - FORNECIMENTO E INSTALAÇÃO. AF_07/2020	INEL - INSTALAÇÃO ELÉTRICA/ELETRIFICAÇÃO E ILUMINAÇÃO EXTERNA	M	50,67	11,70	592,83	0,08	98,65
91953	SINAPI	INTERRUPTOR SIMPLES (1 MÓDULO), 10A/250V, INCLUINDO SUPORTE E PLACA - FORNECIMENTO E INSTALAÇÃO. AF_03/2023	INEL - INSTALAÇÃO ELÉTRICA/ELETRIFICAÇÃO E ILUMINAÇÃO EXTERNA	UN	14,0	41,38	579,32	0,08	98,73
97607	SINAPI	LUMINÁRIA ARANDELA TIPO TARTARUGA, DE SOBREPOR, COM 1 LÂMPADA LED DE 6 W, SEM REATOR - FORNECIMENTO E INSTALAÇÃO. AF_02/2020	INEL - INSTALAÇÃO ELÉTRICA/ELETRIFICAÇÃO E ILUMINAÇÃO EXTERNA	UN	4,0	139,48	557,92	0,07	98,81
CPU - 002	Próprio	MÓBILIZAÇÃO E DESMÓBILIZAÇÃO	CANT - CANTEIRO DE OBRAS	UND	1,0	551,90	551,90	0,07	93,88
060619	SBC	LUMINARIA LED DL252 SOBREPOR REDONDA 24W 3000K PHILIPS	INSTALACOES ELETRICAS - LUMINARIAS	UN	4,0	132,10	528,40	0,07	98,95
96557	SINAPI	CONCRETAGEM DE BLOCOS DE COROAMENTO E VIGAS BALDRAMES, FCK 30 MPA, COM USO DE BOMBA LANÇAMENTO, ADENSAMENTO E ACABAMENTO. AF_06/2017	FUES - FUNDAÇÕES E ESTRUTURAS	m³	0,52	980,30	509,75	0,07	99,02
72553	SINAPI	EXTINTOR DE PQS 4KG - FORNECIMENTO E INSTALACAO	INES - INSTALAÇÕES ESPECIAIS	UN	2,0	253,02	506,04	0,07	99,09
98104	SINAPI	CAIXA DE GORDURA SIMPLES (CAPACIDADE: 36L), RETANGULAR, EM ALVENARIA COM TIJOLOS CERÂMICOS MACIÇOS, DIMENSÕES INTERNAS = 0,2X0,4 M, ALTURA INTERNA = 0,8 M. AF_12/2020	INHI - INSTALAÇÕES HIDROS SANITÁRIAS	UN	1,0	496,73	496,73	0,07	99,15
C3040	SEINFRA	RETIRADA DE GRADE DE FERRO	DEMOLIÇÕES E RETIRADAS	m²	38,7	11,77	455,49	0,06	99,21
92419	SINAPI	MONTAGEM E DESMONTAGEM DE FÔRMA DE PILARES RETANGULARES E ESTRUTURAS SIMILARES, PÉ-DIREITO SIMPLES, EM CHAPA DE MADEIRA COMPENSADA RESINADA, 4 UTILIZAÇÕES. AF_09/2020	FUES - FUNDAÇÕES E ESTRUTURAS	m²	3,5	117,72	412,02	0,06	99,27
112210	SBC	JANELA ALUMINIO NATURAL BASCULANTE COM VIDRO	ESQUADRIAS DE ALUMINIO	m²	1,25	323,16	403,95	0,05	99,32

CANTANHEUE/MA
 PROC. 02090001/2024
 FLS. 103
 RUB. 99,09

F

97622	SINAPI	DEMOLIÇÃO DE ALVENARIA DE BLOCO FURADO, DE FORMA MANUAL, SEM REAPROVEITAMENTO. AF_09/2023	SERP - SERVIÇOS PRELIMINARES	m²	5,01	77,46	388,07	0,05	99,38
89711	SINAPI	TUBO PVC, SERIE NORMAL, ESGOTO PREDIAL, DN 40 MM, FORNECIDO E INSTALADO EM RAMAL DE DESCARGA OU RAMAL DE ESGOTO SANITÁRIO. AF_08/2022	INHI - INSTALAÇÕES HIDROS SANITÁRIAS	M	14,24	26,80	381,63	0,05	99,43
064564	SBC	DISPOSITIVO PROTETOR DE SURTO 220V OU 127V, 40 KA, TRIFASICO	INSTALACOES ELETRICAS - QUADROS	UN	1,0	379,58	379,58	0,05	99,48
C2504	SEINFRA	TORNEIRA DE PRESSÃO CROMADA LONGA P/PIA	LOUÇAS, METAIS E ACESSÓRIOS	UN	2,0	176,50	353,00	0,05	99,52
98557	SINAPI	IMPERMEABILIZAÇÃO DE SUPERFÍCIE COM EMULSÃO ASFÁLTICA, 2 DEMÃOS. AF_09/2023	IMPE - IMPERMEABILIZAÇÕES E PROTEÇÕES DIVERSAS	m²	6,8	47,31	321,70	0,04	99,57
91873	SINAPI	ELETRODUTO RÍGIDO ROSCÁVEL, PVC, DN 40 MM (1 1/4"), PARA CIRCUITOS TERMINAIS, INSTALADO EM PAREDE - FORNECIMENTO E INSTALAÇÃO. AF_03/2023	INEL - INSTALAÇÃO ELÉTRICA/ELETRIFICAÇÃO E ILUMINAÇÃO EXTERNA	M	11,0	28,50	313,50	0,04	99,61
022222	SBC	RETIRADA APARELHOS SANITARIOS E METAIS	DEMOLICOES	UN	5,0	60,17	300,85	0,04	99,65
91959	SINAPI	INTERRUPTOR SIMPLES (2 MÓDULOS), 10A/250V, INCLUINDO SUPORTE E PLACA - FORNECIMENTO E INSTALAÇÃO. AF_12/2015	INEL - INSTALAÇÃO ELÉTRICA/ELETRIFICAÇÃO E ILUMINAÇÃO EXTERNA	UN	4,0	63,21	252,84	0,03	99,68
101946	SINAPI	QUADRO DE MEDIÇÃO GERAL DE ENERGIA PARA 1 MEDIDOR DE SOBREPOR - FORNECIMENTO E INSTALAÇÃO. AF_10/2020	INEL - INSTALAÇÃO ELÉTRICA/ELETRIFICAÇÃO E ILUMINAÇÃO EXTERNA	UN	1,0	244,86	244,86	0,03	99,72
94497	SINAPI	REGISTRO DE GAVETA BRUTO, LATÃO, ROSCÁVEL, 1 1/2" - FORNECIMENTO E INSTALAÇÃO. AF_08/2021	INHI - INSTALAÇÕES HIDROS SANITÁRIAS	UN	2,0	111,98	223,96	0,03	99,75
96545	SINAPI	ARMAÇÃO DE BLOCO, VIGA BALDRAME OU SAPATA UTILIZANDO AÇO CA-50 DE 8 MM - MONTAGEM. AF_06/2017	FUES - FUNDAÇÕES E ESTRUTURAS	KG	10,25	20,16	206,64	0,03	99,77
100849	SINAPI	ASSENTO SANITÁRIO CONVENCIONAL - FORNECIMENTO E INSTALACAO. AF_01/2020	INHI - INSTALAÇÕES HIDROS SANITÁRIAS	UN	4,0	49,03	196,12	0,03	99,80
88488	SINAPI	PINTURA LÁTEX ACRÍLICA PREMIUM, APLICAÇÃO MANUAL EM TETO, DUAS DEMÃOS. AF_04/2023	PINT - PINTURAS	m²	7,49	22,08	165,37	0,02	99,82
93668	SINAPI	DISJUNTOR TRIPOLAR TIPO DIN, CORRENTE NOMINAL DE 16A - FORNECIMENTO E INSTALAÇÃO. AF_10/2020	INEL - INSTALAÇÃO ELÉTRICA/ELETRIFICAÇÃO E ILUMINAÇÃO EXTERNA	UN	2,0	80,72	161,44	0,02	99,84
89798	SINAPI	TUBO PVC, SERIE NORMAL, ESGOTO PREDIAL, DN 50 MM, FORNECIDO E INSTALADO EM PRUMADA DE ESGOTO SANITÁRIO OU VENTILAÇÃO. AF_08/2022	INHI - INSTALAÇÕES HIDROS SANITÁRIAS	M	10,0	15,41	154,10	0,02	99,86
97644	SINAPI	REMOÇÃO DE PORTAS, DE FORMA MANUAL, SEM REAPROVEITAMENTO. AF_12/2017	SERP - SERVIÇOS PRELIMINARES	m²	10,0	13,00	130,00	0,02	99,88

CANTARINHA DE MINA
 PROC. 0209001/2024
 FLS. 144
 RUB.

A

93655 SINAPI	DISJUNTOR MONOPOLAR TIPO DIN, CORRENTE NOMINAL DE 20A - FORNECIMENTO E INSTALAÇÃO. AF_10/2020	INEL - INSTALAÇÃO ELÉTRICA/ELETRIFICAÇÃO E ILUMINAÇÃO EXTERNA	UN	8,0	15,81	126,48	0,02	99,90
97610 SINAPI	LÂMPADA COMPACTA DE LED 10 W, BASE E27 - FORNECIMENTO E INSTALAÇÃO. AF_02/2020	INEL - INSTALAÇÃO ELÉTRICA/ELETRIFICAÇÃO E ILUMINAÇÃO EXTERNA	UN	7,0	18,03	126,21	0,02	99,92
86885 SINAPI	ENGATE FLEXÍVEL EM PLÁSTICO BRANCO, 1/2 X 40CM - FORNECIMENTO E INSTALAÇÃO. AF_01/2020	INHI - INSTALAÇÕES HIDROSANITÁRIAS	UN	7,0	15,50	108,50	0,01	99,93
86883 SINAPI	SIFÃO DO TIPO FLEXÍVEL EM PVC 1 X 1.1/2 - FORNECIMENTO E INSTALAÇÃO. AF_01/2020	INHI - INSTALAÇÕES HIDROSANITÁRIAS	UN	7,0	15,17	106,19	0,01	99,94
95527 SINAPI	ESCAVAÇÃO MANUAL DE VALA PARA VIGA BALDRAME (INCLUINDO ESCAVAÇÃO PARA COLOCAÇÃO DE FÓRMAS). AF_06/2017	MOVT - MOVIMENTO DE TERRA	m³	0,68	139,96	95,17	0,01	99,96
93667 SINAPI	DISJUNTOR TRIPOLAR TIPO DIN, CORRENTE NOMINAL DE 10A - FORNECIMENTO E INSTALAÇÃO. AF_10/2020	INEL - INSTALAÇÃO ELÉTRICA/ELETRIFICAÇÃO E ILUMINAÇÃO EXTERNA	UN	1,0	78,15	78,15	0,01	99,97
89495 SINAPI	RALO SIFONADO, PVC, DN 100 X 40 MM, JUNTA SOLDÁVEL, FORNECIDO E INSTALADO EM RAMAIS DE ENCAMINHAMENTO DE ÁGUA PLUVIAL. AF_12/2014	INHI - INSTALAÇÕES HIDROSANITÁRIAS	UN	3,0	24,42	73,26	0,01	99,98
93653 SINAPI	DISJUNTOR MONOPOLAR TIPO DIN, CORRENTE NOMINAL DE 10A - FORNECIMENTO E INSTALAÇÃO. AF_10/2020	INEL - INSTALAÇÃO ELÉTRICA/ELETRIFICAÇÃO E ILUMINAÇÃO EXTERNA	UN	4,0	13,26	53,04	0,01	99,98
97665 SINAPI	REMOÇÃO DE LUMINÁRIAS, DE FORMA MANUAL, SEM REAPROVEITAMENTO. AF_12/2017	SERP - SERVIÇOS PRELIMINARES	UN	12,0	2,47	29,64	0,00	99,99
93654 SINAPI	DISJUNTOR MONOPOLAR TIPO DIN, CORRENTE NOMINAL DE 16A - FORNECIMENTO E INSTALAÇÃO. AF_10/2020	INEL - INSTALAÇÃO ELÉTRICA/ELETRIFICAÇÃO E ILUMINAÇÃO EXTERNA	UN	2,0	14,11	28,22	0,00	99,99
96995 SINAPI	REATERRO MANUAL APOIADO COM SOQUETE. AF_10/2017	MOVT - MOVIMENTO DE TERRA	m³	0,31	70,51	21,85	0,00	100,00
8038 ORSE	DEMOLIÇÃO DE ALVENARIA DE ELEMENTOS VAZADOS (COBOGÓ), SEM REAPROVEITAMENTO	Demolições / Remoções	m³	0,4	47,50	19,00	0,00	100,00
97660 SINAPI	REMOÇÃO DE INTERRUPTORES/TOMADAS ELÉTRICAS, DE FORMA MANUAL, SEM REAPROVEITAMENTO. AF_12/2017	SERP - SERVIÇOS PRELIMINARES	UN	18,0	0,91	16,38	0,00	100,00

Total sem BDI
Total do BDI
Total Geral

597.981,39
149.444,93
747.426,32

Márcio Araújo Costa
ENGENHEIRO CIVIL
CREA-MA: 1320 D-MA
CPF: 029.571.973-75

OBRA: REFORMA DO CENTRO COMUNITÁRIO MULTIPLOUSO

COMPOSIÇÃO DE B.D.I.

Item	Componente do BDI	Construção de Edifícios			Rodovias e Ferrovias - Infra Urbana, praças, calçadas, etc.			Abastecimento de Água, Coleta de Esgoto			Fornecimento de materiais e equipamentos			Construção e Manutenção de Estações e Redes de Distribuição de Energia Elétrica			Portuárias, Marítimas e Fluviais		
		1º Q	Médio	3º Q	1º Q	Médio	3º Q	1º Q	Médio	3º Q	1º Q	Médio	3º Q	1º Q	Médio	3º Q	1º Q	Médio	3º Q
1	% Informado	3,00	4,00	5,50	3,50	4,01	4,67	3,43	4,93	6,71	1,50	3,45	4,49	5,29	7,93	4,00	5,52	7,65	
2	Administração Central (AC)	0,80	0,80	1,00	0,32	0,49	0,74	0,28	0,49	0,75	0,30	0,48	0,52	0,51	0,56	0,81	1,22	1,99	
3	Seguro (S) e Garantia (G)	1,27	1,27	1,27	0,55	0,58	0,97	1,00	1,39	1,74	0,56	0,85	0,89	1,00	1,48	1,46	2,32	3,15	
4	Risco	1,20	1,23	1,39	1,02	1,11	1,21	0,94	0,99	1,17	0,85	0,85	1,11	1,01	1,07	1,11	0,54	1,02	
5	Despesas Financeiras (DF)	0,59	1,23	1,39	0,64	1,11	1,21	0,94	0,99	1,17	0,85	0,85	1,11	1,01	1,07	1,11	0,54	1,02	
6	Lucro (L)	8,16	7,40	8,96	6,64	7,30	8,59	6,74	8,04	9,40	3,50	5,11	6,22	8,00	9,51	7,14	8,40	10,43	
7	Importos (I) - PIS, COFINS, ISSQN	8,65																	
8	Contribuição Previdenciária (P) - CPRB																		

Conforme Legislação Específica

Alíquota definida pela Lei 12.844/13 (CPRB - contribuição previdenciária sobre a receita bruta)

Observações
1) Preencher apenas a coluna % informado (Coluna B)
2) Os Tributos normalmente aplicáveis são: PIS (0,65%), COFINS (3,00%) e ISS (variável até 5,00% conforme o município).
3) O cálculo do BDI se baseia na fórmula abaixo utilizada pelo Acórdão 2622/2013 do TCU.
B.D.I. = 25,00%
Fórmula Utilizada:
$BDI = \left[\frac{(1 + AC + G + R) * (1 + DF) * (1 + L)}{1 - I} - 1 \right] * 100$

Observações sobre os % informados no cálculo do BDI, neste caso:

OS VALORES % INFORMADO ENQUADRAM-SE NOS LIMITES DO ACÓRDÃO 2622/2013-TCU

OS VALORES % INFORMADO DE AC, S, G, R, E DF ESTÃO NOS VALORES MÍNIMOS DOS LIMITES DO ACÓRDÃO 2622/2013-TCU-PLENÁRIO

OS VALORES % INFORMADO DE L FOI CONSIDERADO VALOR ABAIXO DO MÍNIMO DO ACÓRDÃO 2622/2013-TCU

OS VALORES % INFORMADO DE I FOI CONSIDERADO OS PERCENTUAIS INDICADOS DO ITEM 3) DO CAMPO OBSERVAÇÕES DO ACÓRDÃO 2622/2013-TCU

OS VALORES % INFORMADO DE (CPRB) FOI CONSIDERADO O PERCENTUAL INDICADO PELA LEI 12.844/13.

Tipo de Obra	VALORES DE BDI POR TIPO DE OBRA		
	1º Q	Médio	3º Q
Construção de Edifícios	20,34	22,12	25,00
Construção de Rodovias e Ferrovias - Infra Urbana, praças, etc.	19,60	20,97	24,23
Rede de Abastecimento de Água, Coleta de Esgotos	20,76	24,18	26,44
Estações e Redes de Distribuição de Energia Elétrica	24,00	25,84	27,86
Obras Portuárias, Marítimas e Fluviais	22,80	27,48	30,95
Fornecimento de Materiais e Equipamentos	11,10	14,02	16,90

Márcio Araújo Costa
 ENG. CIVIL
 CREA-MA: 11320 D-MA
 CPF: 029.571.973-75

CANTANHEDE/MA
 PROC. 0209004 / 2024
 FLS. 146
 RUB. ✓

Acórdão:

64.1, para alguns tipos de obras como construção e reforma de edifícios, ou saneamento e obras hidrônicas, ou ainda, rodovias e ferrovias, não há aparente vantagem em se desagregar em dois tipos distintos de obras com BDI's específicos, tendo em vista que cada agrupamento desses possui suas características gerais comuns que diferenciadas;

OBRA: REFORMA DO CENTRO COMUNITÁRIO MULTIPLUOSO

Composições Analíticas com Preço Unitário

Composições Principais							
	Código Banco	Descrição	Tipo	Und	Quant.	Valor Unit	Total
1.1	COMP 01 Próprio	Administração local da Obra	ASTU - ASSENTAMENTO DE TUBOS E PECAS	Mea	1,0000000	4.912,00	4.912,00
Composição Auxiliar	90777 SINAPI	ENGENHEIRO CIVIL DE OBRA JUNIOR COM ENCARGOS COMPLEMENTARES	SEDI - SERVIÇOS DIVERSOS	H	20,0000000	120,08	2.401,60
Composição Auxiliar	90776 SINAPI	ENCARREGADO GERAL COM ENCARGOS COMPLEMENTARES	SEDI - SERVIÇOS DIVERSOS	H	80,0000000	31,38	2.510,40
			MO sem LS =>	2,188,26	LS =>	2.465,74	MO com LS => 4.654,00
			Valor do BDI =>	1.228,00		Valor com BDI =>	6.140,00
3.1	GPU - 002 Próprio	MOBILIZAÇÃO E DESMOBILIZAÇÃO	CANT - CANTEIRO DE OBRAS	UND	1,0000000	441,52	441,52
Composição Auxiliar	88297 SINAPI	OPERADOR DE MÁQUINAS E EQUIPAMENTOS COM ENCARGOS COMPLEMENTARES	SEDI - SERVIÇOS DIVERSOS	H	1,0000000	29,44	29,44
Composição Auxiliar	GPU - 013 Próprio	TRANSPORTE DE EQUIPAMENTOS	TRAN - TRANSPORTES, CARGAS E DESCARGAS	H	1,0000000	412,08	412,08
			MO sem LS =>	10,32	LS =>	11,63	MO com LS => 21,95
			Valor do BDI =>	110,38		Valor com BDI =>	561,90

Composições Auxiliares							
	Código Banco	Descrição	Tipo	Und	Quant.	Valor Unit	Total
Composição	GPU - 013 Próprio	TRANSPORTE DE EQUIPAMENTOS	TRAN - TRANSPORTES, CARGAS E DESCARGAS	H	1,0000000	412,08	412,08
Insumo	00044057 SINAPI	CAMINHÃO TOCO, PESO BRUTO TOTAL 13200 KG, CARGA UTIL MÁXIMA 9200 KG, DISTÂNCIA ENTRE EIXOS 3,31 M, POTÊNCIA 175 CV (INCLUI CABINE E CHASSI, NÃO INCLUI CARROCERIA)	Equipamento para Arrendamento Permanente	UN	0,0005000	510.000,00	255,00
Insumo	00004221 SINAPI	ÓLEO DIESEL COMBUSTÍVEL COMUM	Material	L	25,5000000	5,82	148,41
			MO sem LS =>	0,00	LS =>	0,00	MO com LS => 0,00

Total sem BDI 597.581,39
 Total do BDI 149.444,93
 Total Geral 747.026,32

Marcio Araujo Costa
 ENGR. CIVIL
 CREA-MA: 11320 D-MA
 CPF: 029.571.973-75

Encargos Sociais

SINAPI – Cálculos e Parâmetros					
CÓDIGO	DESCRIÇÃO	COM DESONERAÇÃO		SEM DESONERAÇÃO	
		HORISTA %	MENSALISTA %	HORISTA %	MENSALISTA %
GRUPO A					
A1	INSS	0,00%	0,00%	20,00%	20,00%
A2	SESI	1,50%	1,50%	1,50%	1,50%
A3	SENAI	1,00%	1,00%	1,00%	1,00%
A4	INCRA	0,20%	0,20%	0,20%	0,20%
A5	SEBRAE	0,60%	0,60%	0,60%	0,60%
A6	Salário Educação	2,50%	2,50%	2,50%	2,50%
A7	Seguro Contra Acidentes de Trabalho	3,00%	3,00%	3,00%	3,00%
A8	FGTS	8,00%	8,00%	8,00%	8,00%
A9	SECONCI	0,00%	0,00%	0,00%	0,00%
A	Total	16,80%	16,80%	36,80%	36,80%
GRUPO B					
B1	Repouso Semanal Remunerado	17,89%	Não incide	17,89%	Não incide
B2	Feriados	3,95%	Não incide	3,95%	Não incide
B3	Auxílio - Enfermidade	0,85%	0,64%	0,85%	0,64%
B4	13º Salário	11,03%	8,33%	11,03%	8,33%
B5	Licença Paternidade	0,06%	0,04%	0,06%	0,04%
B6	Faltas Justificadas	0,74%	0,56%	0,74%	0,56%
B7	Dias de Chuvas	1,59%	Não incide	1,59%	Não incide
B8	Auxílio Acidente de Trabalho	0,10%	0,08%	0,10%	0,08%
B9	Férias Gozadas	12,18%	9,20%	12,18%	9,20%
B10	Salário Maternidade	0,04%	0,03%	0,04%	0,03%
B	Total	48,43%	18,88%	48,43%	18,88%
GRUPO C					
C1	Aviso Prévio Indenizado	4,58%	3,46%	4,58%	3,46%
C2	Aviso Prévio Trabalhado	0,11%	0,08%	0,11%	0,08%
C3	Férias Indenizadas	1,73%	1,31%	1,73%	1,31%
C4	Depósito Rescisão Sem Justa Causa	2,41%	1,82%	2,41%	1,82%
C5	Indenização Adicional	0,39%	0,29%	0,39%	0,29%
C	Total	9,22%	6,96%	9,22%	6,96%
GRUPO D					
D1	Reincidência de Grupo A sobre Grupo B	8,14%	3,17%	17,82%	6,95%
D2	Reincidência de Grupo A sobre Aviso Prévio Trabalhado e Reincidência do FGTS sobre Aviso Prévio Indenizado	0,38%	0,29%	0,41%	0,31%
D	Total	8,52%	3,46%	18,23%	7,26%
TOTAL (A+B+C+D)		82,97%	46,10%	112,69%	69,90%

Márcio Araújo Costa
 ENG. CIVIL
 CREA-MA: 11320 D-MA
 CPF: 029.571.973-75

CANTANHEDE/MA
 PROG. 0209001 / 202 4
 FLS. 149
 RUB. A

Márcio Araújo Costa
 ENG. CIVIL
 CREA-MA: 11320-D-MA
 CPF: 029.571.973-75

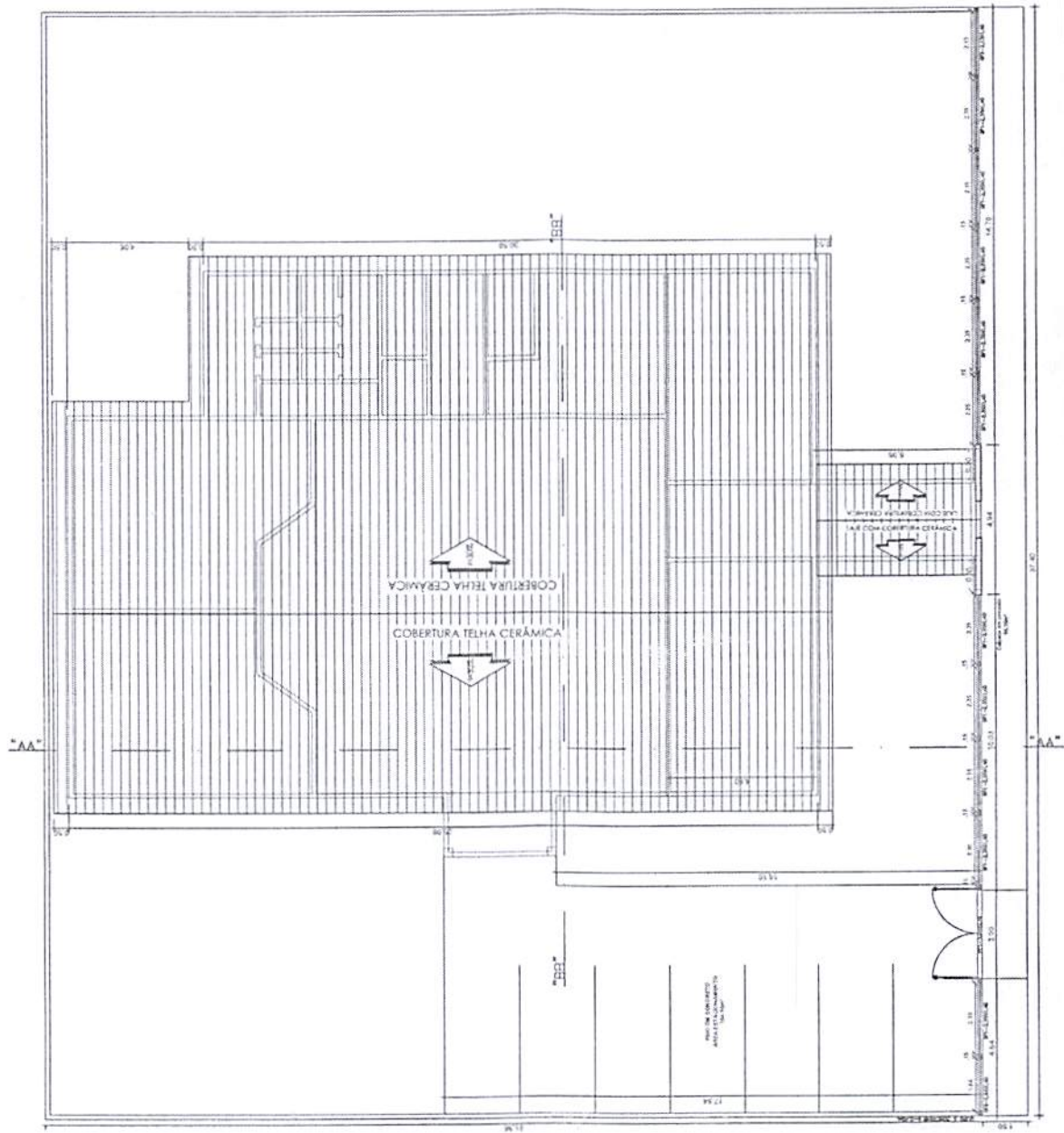

Projeto:	REFORMA CENTRO COMUNITÁRIO MULTIPLOUSO	Comunidade:	PREFEITURA MUNICIPAL DE CANTANHEDE/MA	DATA:	22/04/2024
Responsável:	JOSE MARTINHO DOS SANTOS BARROS	Responsável Técnico:	MÁRCIO ARAUJO COSTA, CREA-MA: 11320-D-MA	PLANO:	01/03
Local da obra:	RUA JOSÉ REGO URBANA	Docência:	ELINE GASPAR DE SENA, CAU-MA: A193002-8	ESCALA:	

01 COBERTURA
 ESC. 1/150

Marcio Arnyo Costa
ENG. CIVIL
CREA-MA: 11320-D-MA
CPF: 029.571.973-75

Projeto	REFORMA CENTRO COMUNITARIO MULTIPLOUSO
Responsável Técnico	JOSE MARTINHO DOS SANTOS BARROS
Registro Profissional	CREA-MA: 11320-D-MA
Local de Obra	RUA JOSÉ REGO
Tipologia	URBANA
Descrição do Projeto	EUNICE GASPAR DE SENNA CAU-MA: A193002-B
Indicador	INDICADA
Forma	02/03
Data	22/04/2024

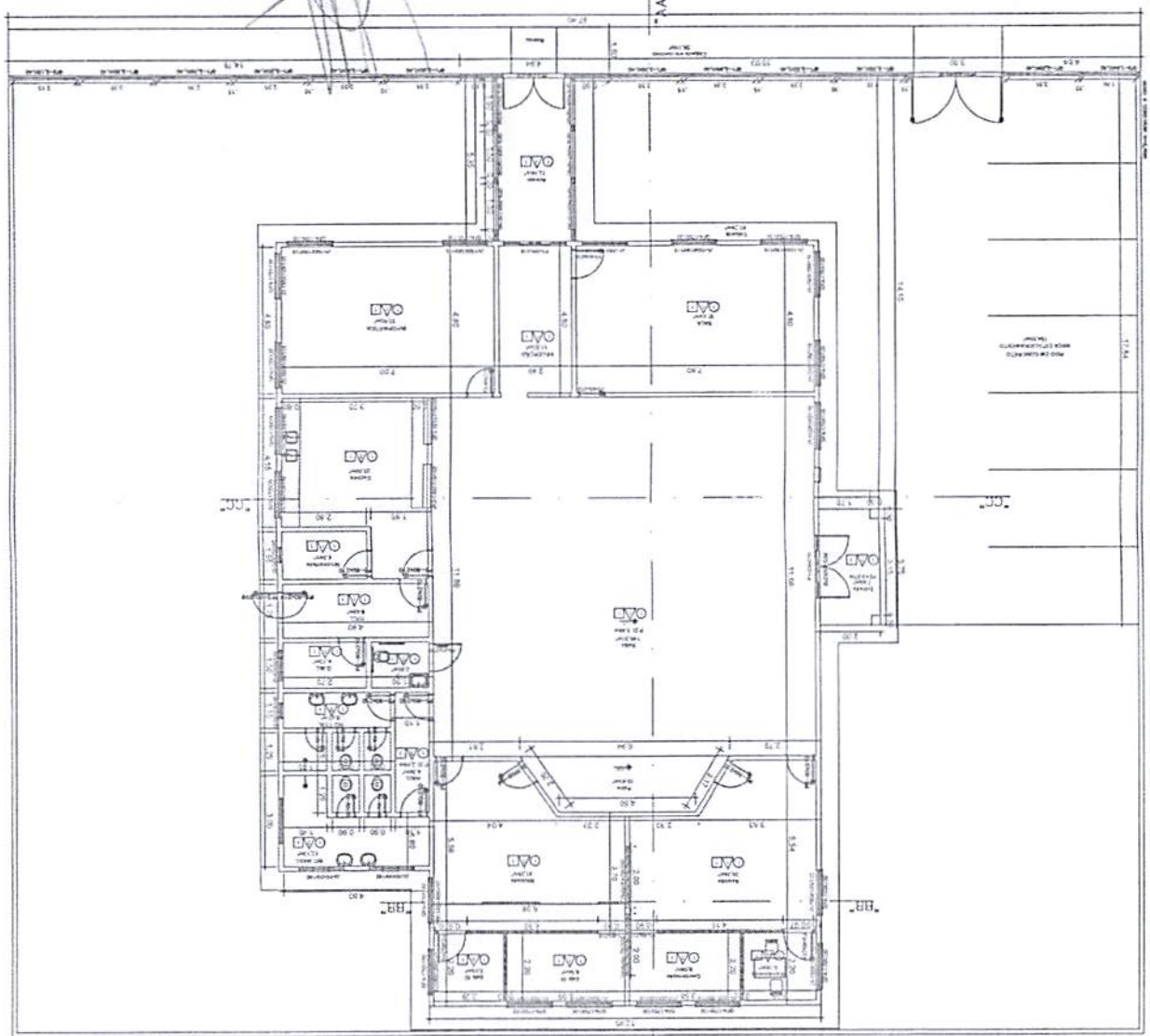

RESUMO DEFINIÇÕES

TIPO	QUANT.	MODELO/TIPO	MA. FINAL	LAJ. ALT.
PT1	3.00	CM ALV. CO. BRANCA	FERR.	2.10
PT2	2.00	CM ALV. CO. BRANCA	FERR.	2.10
PT3	0.80	CM ALV. CO. BRANCA	FERR.	2.10
PT4	2.00	CM ALV. CO. BRANCA	FERR.	2.10
PT5	2.00	CM ALV. CO. BRANCA	FERR.	2.10
PT6	0.80	CM ALV. CO. BRANCA	FERR.	2.10
PT7	2.00	CM ALV. CO. BRANCA	FERR.	2.10
PT8	2.00	CM ALV. CO. BRANCA	FERR.	2.10
PT9	0.80	CM ALV. CO. BRANCA	FERR.	2.10
PT10	2.00	CM ALV. CO. BRANCA	FERR.	2.10
PT11	2.00	CM ALV. CO. BRANCA	FERR.	2.10
PT12	0.80	CM ALV. CO. BRANCA	FERR.	2.10
PT13	2.00	CM ALV. CO. BRANCA	FERR.	2.10
PT14	2.00	CM ALV. CO. BRANCA	FERR.	2.10
PT15	0.80	CM ALV. CO. BRANCA	FERR.	2.10
PT16	2.00	CM ALV. CO. BRANCA	FERR.	2.10
PT17	2.00	CM ALV. CO. BRANCA	FERR.	2.10
PT18	0.80	CM ALV. CO. BRANCA	FERR.	2.10
PT19	2.00	CM ALV. CO. BRANCA	FERR.	2.10
PT20	2.00	CM ALV. CO. BRANCA	FERR.	2.10
PT21	0.80	CM ALV. CO. BRANCA	FERR.	2.10
PT22	2.00	CM ALV. CO. BRANCA	FERR.	2.10
PT23	2.00	CM ALV. CO. BRANCA	FERR.	2.10
PT24	0.80	CM ALV. CO. BRANCA	FERR.	2.10
PT25	2.00	CM ALV. CO. BRANCA	FERR.	2.10
PT26	2.00	CM ALV. CO. BRANCA	FERR.	2.10
PT27	0.80	CM ALV. CO. BRANCA	FERR.	2.10
PT28	2.00	CM ALV. CO. BRANCA	FERR.	2.10
PT29	2.00	CM ALV. CO. BRANCA	FERR.	2.10
PT30	0.80	CM ALV. CO. BRANCA	FERR.	2.10
PT31	2.00	CM ALV. CO. BRANCA	FERR.	2.10
PT32	2.00	CM ALV. CO. BRANCA	FERR.	2.10
PT33	0.80	CM ALV. CO. BRANCA	FERR.	2.10
PT34	2.00	CM ALV. CO. BRANCA	FERR.	2.10
PT35	2.00	CM ALV. CO. BRANCA	FERR.	2.10
PT36	0.80	CM ALV. CO. BRANCA	FERR.	2.10
PT37	2.00	CM ALV. CO. BRANCA	FERR.	2.10
PT38	2.00	CM ALV. CO. BRANCA	FERR.	2.10
PT39	0.80	CM ALV. CO. BRANCA	FERR.	2.10
PT40	2.00	CM ALV. CO. BRANCA	FERR.	2.10
PT41	2.00	CM ALV. CO. BRANCA	FERR.	2.10
PT42	0.80	CM ALV. CO. BRANCA	FERR.	2.10
PT43	2.00	CM ALV. CO. BRANCA	FERR.	2.10
PT44	2.00	CM ALV. CO. BRANCA	FERR.	2.10
PT45	0.80	CM ALV. CO. BRANCA	FERR.	2.10
PT46	2.00	CM ALV. CO. BRANCA	FERR.	2.10
PT47	2.00	CM ALV. CO. BRANCA	FERR.	2.10
PT48	0.80	CM ALV. CO. BRANCA	FERR.	2.10
PT49	2.00	CM ALV. CO. BRANCA	FERR.	2.10
PT50	2.00	CM ALV. CO. BRANCA	FERR.	2.10
PT51	0.80	CM ALV. CO. BRANCA	FERR.	2.10
PT52	2.00	CM ALV. CO. BRANCA	FERR.	2.10
PT53	2.00	CM ALV. CO. BRANCA	FERR.	2.10
PT54	0.80	CM ALV. CO. BRANCA	FERR.	2.10
PT55	2.00	CM ALV. CO. BRANCA	FERR.	2.10
PT56	2.00	CM ALV. CO. BRANCA	FERR.	2.10
PT57	0.80	CM ALV. CO. BRANCA	FERR.	2.10
PT58	2.00	CM ALV. CO. BRANCA	FERR.	2.10
PT59	2.00	CM ALV. CO. BRANCA	FERR.	2.10
PT60	0.80	CM ALV. CO. BRANCA	FERR.	2.10
PT61	2.00	CM ALV. CO. BRANCA	FERR.	2.10
PT62	2.00	CM ALV. CO. BRANCA	FERR.	2.10
PT63	0.80	CM ALV. CO. BRANCA	FERR.	2.10
PT64	2.00	CM ALV. CO. BRANCA	FERR.	2.10
PT65	2.00	CM ALV. CO. BRANCA	FERR.	2.10
PT66	0.80	CM ALV. CO. BRANCA	FERR.	2.10
PT67	2.00	CM ALV. CO. BRANCA	FERR.	2.10
PT68	2.00	CM ALV. CO. BRANCA	FERR.	2.10
PT69	0.80	CM ALV. CO. BRANCA	FERR.	2.10
PT70	2.00	CM ALV. CO. BRANCA	FERR.	2.10
PT71	2.00	CM ALV. CO. BRANCA	FERR.	2.10
PT72	0.80	CM ALV. CO. BRANCA	FERR.	2.10
PT73	2.00	CM ALV. CO. BRANCA	FERR.	2.10
PT74	2.00	CM ALV. CO. BRANCA	FERR.	2.10
PT75	0.80	CM ALV. CO. BRANCA	FERR.	2.10
PT76	2.00	CM ALV. CO. BRANCA	FERR.	2.10
PT77	2.00	CM ALV. CO. BRANCA	FERR.	2.10
PT78	0.80	CM ALV. CO. BRANCA	FERR.	2.10
PT79	2.00	CM ALV. CO. BRANCA	FERR.	2.10
PT80	2.00	CM ALV. CO. BRANCA	FERR.	2.10
PT81	0.80	CM ALV. CO. BRANCA	FERR.	2.10
PT82	2.00	CM ALV. CO. BRANCA	FERR.	2.10
PT83	2.00	CM ALV. CO. BRANCA	FERR.	2.10
PT84	0.80	CM ALV. CO. BRANCA	FERR.	2.10
PT85	2.00	CM ALV. CO. BRANCA	FERR.	2.10
PT86	2.00	CM ALV. CO. BRANCA	FERR.	2.10
PT87	0.80	CM ALV. CO. BRANCA	FERR.	2.10
PT88	2.00	CM ALV. CO. BRANCA	FERR.	2.10
PT89	2.00	CM ALV. CO. BRANCA	FERR.	2.10
PT90	0.80	CM ALV. CO. BRANCA	FERR.	2.10
PT91	2.00	CM ALV. CO. BRANCA	FERR.	2.10
PT92	2.00	CM ALV. CO. BRANCA	FERR.	2.10
PT93	0.80	CM ALV. CO. BRANCA	FERR.	2.10
PT94	2.00	CM ALV. CO. BRANCA	FERR.	2.10
PT95	2.00	CM ALV. CO. BRANCA	FERR.	2.10
PT96	0.80	CM ALV. CO. BRANCA	FERR.	2.10
PT97	2.00	CM ALV. CO. BRANCA	FERR.	2.10
PT98	2.00	CM ALV. CO. BRANCA	FERR.	2.10
PT99	0.80	CM ALV. CO. BRANCA	FERR.	2.10
PT100	2.00	CM ALV. CO. BRANCA	FERR.	2.10

CANTANHEDE/MA
PROC. 02090001
12024

- QUADRO DE ESPECIFICAÇÕES
- 1 - MÃO OBRADA
 - 2 - MÃO OBRADA
 - 3 - MÃO OBRADA
 - 4 - MÃO OBRADA
 - 5 - MÃO OBRADA
 - 6 - MÃO OBRADA
 - 7 - MÃO OBRADA
 - 8 - MÃO OBRADA
 - 9 - MÃO OBRADA
 - 10 - MÃO OBRADA
 - 11 - MÃO OBRADA
 - 12 - MÃO OBRADA
 - 13 - MÃO OBRADA
 - 14 - MÃO OBRADA
 - 15 - MÃO OBRADA
 - 16 - MÃO OBRADA
 - 17 - MÃO OBRADA
 - 18 - MÃO OBRADA
 - 19 - MÃO OBRADA
 - 20 - MÃO OBRADA
 - 21 - MÃO OBRADA
 - 22 - MÃO OBRADA
 - 23 - MÃO OBRADA
 - 24 - MÃO OBRADA
 - 25 - MÃO OBRADA
 - 26 - MÃO OBRADA
 - 27 - MÃO OBRADA
 - 28 - MÃO OBRADA
 - 29 - MÃO OBRADA
 - 30 - MÃO OBRADA
 - 31 - MÃO OBRADA
 - 32 - MÃO OBRADA
 - 33 - MÃO OBRADA
 - 34 - MÃO OBRADA
 - 35 - MÃO OBRADA
 - 36 - MÃO OBRADA
 - 37 - MÃO OBRADA
 - 38 - MÃO OBRADA
 - 39 - MÃO OBRADA
 - 40 - MÃO OBRADA
 - 41 - MÃO OBRADA
 - 42 - MÃO OBRADA
 - 43 - MÃO OBRADA
 - 44 - MÃO OBRADA
 - 45 - MÃO OBRADA
 - 46 - MÃO OBRADA
 - 47 - MÃO OBRADA
 - 48 - MÃO OBRADA
 - 49 - MÃO OBRADA
 - 50 - MÃO OBRADA
 - 51 - MÃO OBRADA
 - 52 - MÃO OBRADA
 - 53 - MÃO OBRADA
 - 54 - MÃO OBRADA
 - 55 - MÃO OBRADA
 - 56 - MÃO OBRADA
 - 57 - MÃO OBRADA
 - 58 - MÃO OBRADA
 - 59 - MÃO OBRADA
 - 60 - MÃO OBRADA
 - 61 - MÃO OBRADA
 - 62 - MÃO OBRADA
 - 63 - MÃO OBRADA
 - 64 - MÃO OBRADA
 - 65 - MÃO OBRADA
 - 66 - MÃO OBRADA
 - 67 - MÃO OBRADA
 - 68 - MÃO OBRADA
 - 69 - MÃO OBRADA
 - 70 - MÃO OBRADA
 - 71 - MÃO OBRADA
 - 72 - MÃO OBRADA
 - 73 - MÃO OBRADA
 - 74 - MÃO OBRADA
 - 75 - MÃO OBRADA
 - 76 - MÃO OBRADA
 - 77 - MÃO OBRADA
 - 78 - MÃO OBRADA
 - 79 - MÃO OBRADA
 - 80 - MÃO OBRADA
 - 81 - MÃO OBRADA
 - 82 - MÃO OBRADA
 - 83 - MÃO OBRADA
 - 84 - MÃO OBRADA
 - 85 - MÃO OBRADA
 - 86 - MÃO OBRADA
 - 87 - MÃO OBRADA
 - 88 - MÃO OBRADA
 - 89 - MÃO OBRADA
 - 90 - MÃO OBRADA
 - 91 - MÃO OBRADA
 - 92 - MÃO OBRADA
 - 93 - MÃO OBRADA
 - 94 - MÃO OBRADA
 - 95 - MÃO OBRADA
 - 96 - MÃO OBRADA
 - 97 - MÃO OBRADA
 - 98 - MÃO OBRADA
 - 99 - MÃO OBRADA
 - 100 - MÃO OBRADA

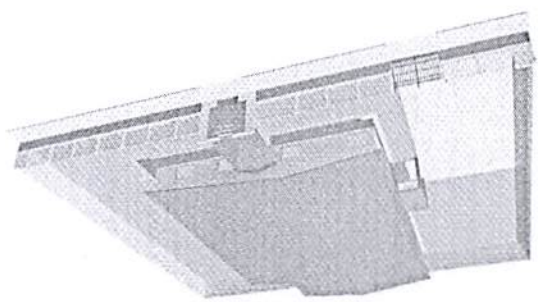

CANTANHEDE/MA

0209001

PROC.

FLS. 151

RUB.

Marcio Araujo Costa
ENGR. CIVIL
CREA-MA: 11320-D-MA
CPF: 029.571.973-75

DATA: 22/04/2024
FOLHA: 03/03
TITULO: REFORMA

CLIENTE: PREFEITURA MUNICIPAL DE CANTANHEDE/MA
PROJETADE: MARCIO ARAUJO COSTA - CREA-MA: 11320-D-MA
DESENHADO: ELINE GASPAR DE BENA, CAUAMA: A193002-8

PROJETO: REFORMA CENTRO COMUNITARIO MULTIPLOUSO
PROJETADE: JOSE MARTINHO DOS SANTOS BARROS
LOCAL: URBANA
RUA: RUA JOSE REGO

06 VISTA LATERAL
ESC: 1/100

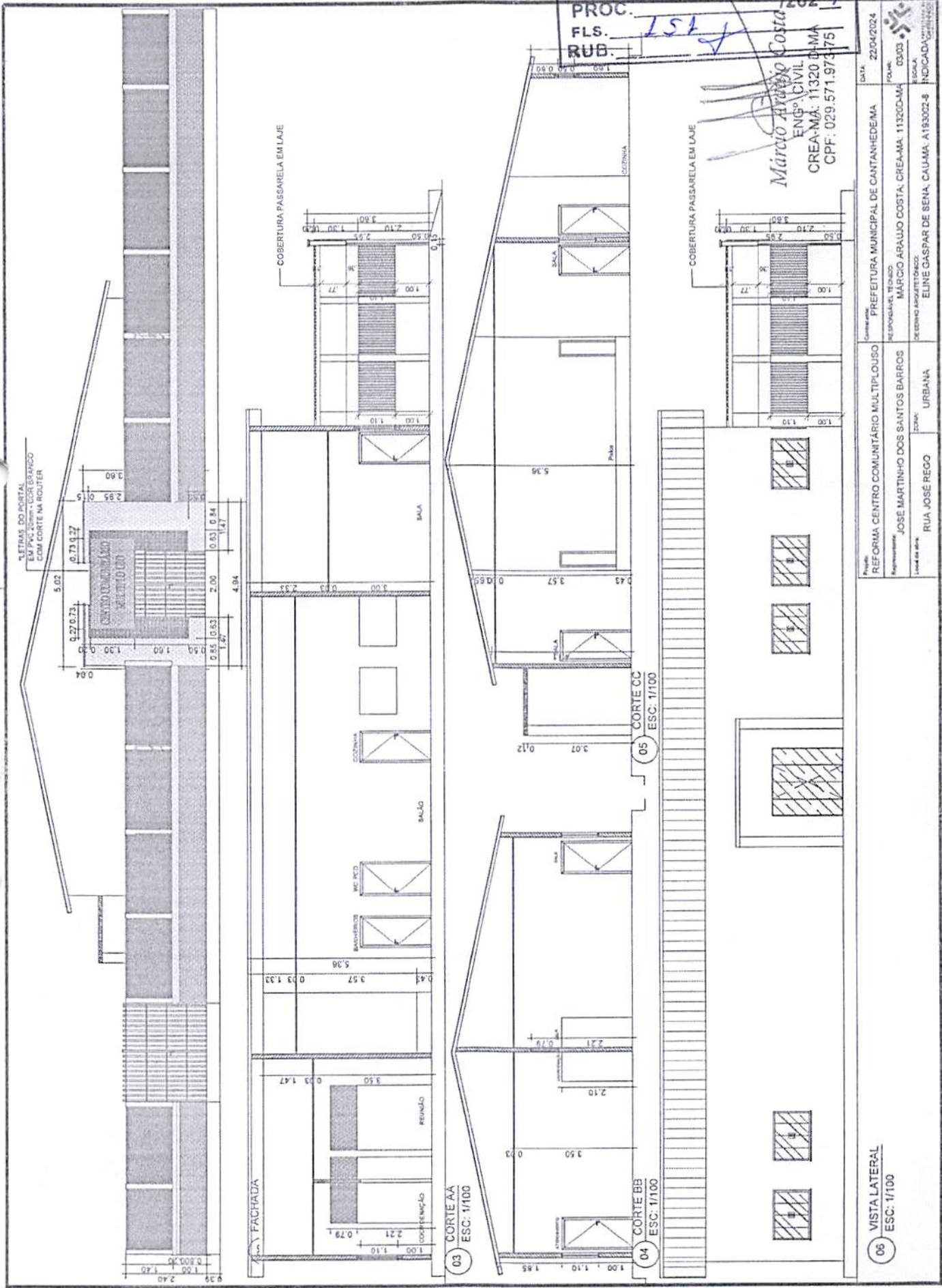

*LETRAS DO PORTAL EM PVC 20mm - COR BRANCO COM CORTE NA ROUTER

COBERTURA PASSARELA EM LAJE

COBERTURA PASSARELA EM LAJE

03 CORTIE AA
ESC: 1/100

04 CORTIE BB
ESC: 1/100

05 CORTIE CC
ESC: 1/100

06 VISTA LATERAL
ESC: 1/100



Anotação de Responsabilidade Técnica - ART
Lei nº 6.496, de 7 de dezembro de 1977

CREA-MA

CANTANHEDE/MA

PROC. 0209001 /202 4
FLS. 152
RUB. ✓

Página 1/1

ART OBRA / SERVIÇO
Nº MA20240791873

Conselho Regional de Engenharia e Agronomia do Estado do Maranhão

SUBSTITUIÇÃO à
MA20240787120

1. Responsável Técnico

MARCIO ARAUJO COSTA

Título profissional: ENGENHEIRO CIVIL

RNP: 1115507621

Registro: 1115507621MA

2. Dados do Contrato

Contratante: Prefeitura Municipal de Cantanhede-MA

PRAÇA praça Paulo Rodrigues

Complemento:

Cidade: Cantanhede

Bairro: centro

UF: MA

CPF/CNPJ: 06.156.160/0001-00

Nº:

CEP: 65465000

Contrato: Não especificado

Valor: R\$ 1.500,00

Ação Institucional: Outros

Celebrado em:

Tipo de contratante: Pessoa Jurídica de Direito Público

3. Dados da Obra/Serviço

TRAVESSA Urcá

Complemento:

Cidade: Cantanhede

Data de Início: 10/06/2024

Finalidade: Outro

Proprietário: Prefeitura Municipal de Cantanhede-MA

Bairro: centro

UF: MA

Previsão de término: 30/12/2024

Coordenadas Geográficas: 03°38'18.84"S, 44°22'55.23"W

Código: 65465-000

Nº: 28

CEP: 65465000

CPF/CNPJ: 06.156.160/0001-00

4. Atividade Técnica

14 - Elaboração

81 - Projeto Arquitetônico > CONSTRUÇÃO CIVIL > EDIFICAÇÕES > DE REFORMA DE EDIFICAÇÃO > #1.1.2.1 - DE ALVENARIA

Quantidade

Unidade

445,42

m²

35 - Elaboração de orçamento > CONSTRUÇÃO CIVIL > EDIFICAÇÕES > DE REFORMA DE EDIFICAÇÃO > #1.1.2.1 - DE ALVENARIA

1,00

un

18 - Fiscalização

60 - Fiscalização de obra > CONSTRUÇÃO CIVIL > EDIFICAÇÕES > DE REFORMA DE EDIFICAÇÃO > #1.1.2.1 - DE ALVENARIA

Quantidade

Unidade

445,42

m²

Após a conclusão das atividades técnicas o profissional deve proceder a baixa desta ART

5. Observações

ART de projeto, orçamento e fiscalização da Reforma do Prédio do Centro Comunitario Multiplouso, no Município de Cantanhede/MA.

6. Declarações

- Declaro que estou cumprindo as regras de acessibilidade previstas nas normas técnicas da ABNT, na legislação específica e no decreto n. 5296/2004.

- Cláusula Compromissória: Qualquer conflito ou litígio originado do presente contrato, bem como sua interpretação ou execução, será resolvido por arbitragem, de acordo com a Lei no. 9.307, de 23 de setembro de 1996, por meio do Centro de Mediação e Arbitragem - CMA vinculado ao Crea-MA, nos termos do respectivo regulamento de arbitragem que, expressamente, as partes declaram concordar.

7. Entidade de Classe

SEM INDICACAO DE ENTIDADE DE CLASSE

Marcio Araujo Costa

ENGº CML

CREA-MA: 11320 D-MA

CPF: 029.571.973-75

8. Assinaturas

Declaro serem verdadeiras as informações acima

MARCIO ARAUJO COSTA - CPF: 029.571.973-75

Local

data

Prefeitura Municipal de Cantanhede-MA - CNPJ: 06.156.160/0001-00

9. Informações

* A ART é válida somente quando quitada, mediante apresentação do comprovante do pagamento ou conferência no site do Crea.

10. Valor

Esta ART é isenta de taxa

Registrada em: 01/07/2024

A autenticidade desta ART pode ser verificada em: <https://crea-ma.sitac.com.br/publico/>, com a chave: d4048
Impresso em: 02/07/2024 às 09:14:07 por: , ip: 138.97.234.37

www.creama.org.br
Tel: (98) 2108-8300

atendimento@creama.org.br
Fax: (98) 2108-8303

CREA-MA
Conselho Regional de Engenharia
e Agronomia do Estado do
Maranhão





CANTANHEDE/MA	
PROC. 0209001	1202_4
FLS. 153	
RUB. _____	

PREFEITURA MUNICIPAL DE CANTANHEDE
CNPJ Nº 06.156.160/0001-00
SECRETARIA MUNICIPAL DE INFRAESTRUTURA

CONCORRÊNCIA Nº XXX/XXXX
ANEXO II
ESTUDO TÉCNICO PRELIMINAR - ETP

O presente documento caracteriza a primeira etapa da fase de planejamento e apresenta os devidos estudos para a contratação de solução que atenderá à necessidade abaixo especificada.

O objetivo principal é estudar detalhadamente a necessidade e identificar no mercado a melhor solução para supri-la, em observância às normas vigentes e aos princípios que regem a Administração Pública.

Objeto: Estudo Técnico Preliminar para tratar da necessidade da Contratação de empresa de engenharia especializada para execução dos serviços de Reforma do Prédio do Centro Comunitário de Múltiplo Uso na Sede do Município de Cantanhede/MA.

1. DEFINIÇÃO DO OBJETO

1.1. Seleção da proposta apta a gerar o resultado de Contratação de empresa de engenharia especializada para execução dos serviços de Reforma do Prédio do Centro Comunitário de Múltiplo Uso na Sede do Município de Cantanhede/MA.

2. REQUISITOS DA CONTRATAÇÃO

2.1 Identificação da demanda

2.1.1. Os serviços a serem contratados, tratam-se de serviços técnicos de engenharia, os itens e ferramentas para sua execução, têm natureza de bens/serviços comuns, tendo em vista que seus padrões de desempenho e qualidade podem ser objetivamente definidos pelo edital, por meio de especificações usuais de mercado, nos termos do art. 6º, inciso XIII, da Lei Federal nº 14.133/2021;

2.1.2. O licitante vencedor deverá começar a executar os serviços, mediante empenho prévio, no prazo máximo de 10 (dez) dias a contar da remessa do empenho da despesa e ordem de serviço;

2.1.3. O prazo de execução será de 180 (cento e oitenta) dias;

2.1.4. O prazo de vigência da contratação é de 06 (seis) meses contados do(a) sua assinatura, prorrogável na forma da Lei nº 14.133/2021 em seus artigos 106 e 107.

2.1.5. Deverá ser exigida garantia de 30 dias após a execução dos serviços, para eventuais ajustes e/ou modificações;

2.1.6. A contratação será realizada por meio de licitação, com critério de avaliação de menor preço, nos termos da Lei Federal nº 14.133/2021;

2.1.7. Para prestação dos serviços pretendidos os eventuais interessados deverão comprovar que atuam em ramo de atividade compatível com o objeto da licitação.

2.2 Justificativa da necessidade da contratação

2.2.1. O Centro Comunitário de Múltiplo Uso de Cantanhede desempenha um papel vital na vida da comunidade local, funcionando como um espaço multifuncional que atende a uma variedade de necessidades e eventos. No entanto, ao longo dos anos, o centro tem



CANTANHEDE/MA	
PROC. 0209001	1202 4
FLS. 154	
RUB.	

PREFEITURA MUNICIPAL DE CANTANHEDE
CNPJ Nº 06.156.160/0001-00
SECRETARIA MUNICIPAL DE INFRAESTRUTURA

enfrentado problemas relacionados à infraestrutura e às condições gerais do edifício, o que compromete a qualidade dos serviços oferecidos e o conforto dos usuários.

- 2.2.2. Um centro comunitário reformado e bem equipado fortalecerá o tecido social da comunidade, promovendo a integração e o desenvolvimento local. Com um espaço revitalizado, serão possíveis a realização de mais eventos culturais, educativos e sociais, o que contribuirá para a melhoria da qualidade de vida dos moradores.

2.3. Resultados almejados

2.3.1. 1.3.1. Com a reforma do Centro Comunitário teremos a resolução de problemas estruturais como infiltrações, rachaduras e vazamentos, com a modernização dos sistemas elétrico e hidráulico, garantindo maior segurança e funcionalidade. Além da criação de um ambiente mais seguro e confortável, com melhorias nas condições de iluminação, ventilação e climatização.

2.3. Contratação e o Planejamento

2.4.1. A contratação pretendida está alinhada como prioridade no planejamento desta Administração.

3. ESTIMATIVA DO VALOR DA CONTRATAÇÃO

3.1. Considerando que para a prestação dos serviços constantes neste instrumento não há variedade de soluções disponíveis, visto que a única opção é a contratação de empresa de engenharia, a pesquisa de se deu através de planilha orçamentária com pesquisa em bancos de preços como SINAPI/SBC/SICRO2/SICRO3 para fins de estimativa de valor da contratação constantes no projeto básico, portanto estima-se um valor R\$ 747.426,32 (setecentos e quarenta e sete mil, quatrocentos e vinte e seis reais e trinta e dois centavos).

4. ESTIMATIVA DO QUANTITATIVO

4.1. A demanda dos serviços previstos está prevista no projeto básico, onde foram demonstrados os itens e quantitativos da contratação.

5. LEVANTAMENTO DE MERCADO

5.1. Conforme Projeto Básico já constante nos autos, para solução da necessidade administrativa, objeto do presente Estudo Técnico Preliminar, vislumbra-se possível, sob o aspecto técnico e econômico, a contratação de empresa especializada na realização dos serviços descritos;

5.2. Os valores de referência a foram obtidos através de planilha orçamentária com base no SINAPI/SBC/SICRO2/SICRO3, composições próprias ou outros bancos de preços;

6. JUSTIFICATIVA TÉCNICA E ECONÔMICA DA SOLUÇÃO ESCOLHIDA

6.1. Considerando a necessidade exposta ao longo deste ETP, além dos apontamentos já realizados, a solução mais adequada do ponto de vista técnico e econômico é a contratação de empresa que seja especializada para realização dos serviços descritos acima.



CANTANHEDE/MA	
PROC.	0209001 12024
FLS.	155
RUB.	

PREFEITURA MUNICIPAL DE CANTANHEDE
CNPJ Nº 06.156.160/0001-00
SECRETARIA MUNICIPAL DE INFRAESTRUTURA

7. DESCRIÇÃO DA SOLUÇÃO

7.1. O objeto deste termo é a Contratação de empresa de engenharia especializada para execução dos serviços de Reforma do Prédio do Centro Comunitário de Múltiplo Uso na Sede do Município de Cantanhede/MA.

7.2. O licitante vencedor deverá começar a executar os serviços, mediante empenho prévio, no prazo máximo de 10 (dez) dias a contar da remessa do empenho da despesa ou da ordem de serviços;

7.3. Os insumos e demais itens necessários para a referida obra devem ser entregues diretamente no local, sendo de inteira responsabilidade da empresa contratada;

7.4. Todas as despesas necessárias para a realização do serviço, bem como para a entrega dos materiais, como fretes, equipamentos e ferramentas correrão por conta da contratada;

7.5. Na entrega, o responsável da CONTRATANTE irá avaliar, juntamente com o responsável da empresa contratada, se cada serviço foi realizado com as devidas especificações acordadas no contrato;

7.6. Caso os serviços estejam de acordo com as especificações, será assinado um termo de atesto na nota fiscal pelas partes contratantes, em duas vias, devendo uma via ficar com a empresa contratante e a outra com a empresa contratada, caso algum item não esteja de acordo com as especificações, ou a execução do serviço não seja condizente com o contratado, o produto não deverá ser aceito, sendo comunicado à autoridade competente da Unidade devendo o item ser entregue/substituído no prazo máximo de 30 (trinta) dias, com os custos correndo por conta da empresa contratada;

7.7. O pagamento será realizado, após vistoria, num prazo máximo de 30 dias;

7.8. A autorização de pagamento será feita pela autoridade competente, após este receber do servidor responsável a nota fiscal com o termo de atesto.

8. PARCELAMENTO DA CONTRATAÇÃO

8.1. Nos termos do art. 47, inciso II, da Lei Federal nº 14.133/2021, as licitações atenderão ao princípio do parcelamento, quando tecnicamente viável e economicamente vantajoso. Na aplicação deste princípio, o § 1º do mesmo art. 47 estabelece que deverão ser considerados a responsabilidade técnica, o custo para a Administração de vários contratos frente às vantagens da redução de custos, com divisão do objeto em itens, e o dever de buscar a ampliação da competição e de evitar a concentração de mercado. Desta forma, pelo princípio da economicidade, esta contratação não será objeto de parcelamento.

9. POSSÍVEIS PROVIDÊNCIAS PARA ADEQUAÇÃO

9.1. Não será necessário a adoção de providências pelo órgão previamente à celebração do contrato.

10. CONTRATAÇÕES CORRELATAS/INTERDEPENDENTES

10.1. Não se faz necessária a realização de contratações correlatas e/ou interdependentes para a viabilidade e contratação desta demanda.

11. PROVIDÊNCIAS PRÉVIAS AO CONTRATO



CANTANHEDE/MA	
PROC. 0209001	/2024
FLS. 156	

PREFEITURA MUNICIPAL DE CANTANHEDE
CNPJ Nº 06.156.160/0001-00
SECRETARIA MUNICIPAL DE INFRAESTRUTURA

11.1. Para a contratação pretendida não haverá necessidade de providências prévias no âmbito da Administração;

11.2. Ademais, para que a pretendida contratação tenha sucesso, é preciso que outras etapas sejam concluídas, quais sejam:

- elaboração de minuta do edital;
- realização de certificação de disponibilidade orçamentária;
- designação em Portaria da Agente de Contratação e Comissão;
- elaboração de minuta do contrato;
- encaminhamento do processo para análise jurídica;
- análise da manifestação jurídica e atendimento aos apontamentos constantes no parecer, mediante Nota Técnica com os ajustes indicados;
- publicação e divulgação do edital e anexos;
- resposta a eventuais pedidos de esclarecimentos e/ou impugnação, caso aplicável;
- realização do certame, com suas respectivas etapas;

12. POSSÍVEIS IMPACTOS AMBIENTAIS

12.1. Não se aplica, por tratar-se de atividades comuns.

13. RISCOS DA CONTRATAÇÃO

13.1. A contratação não demanda um gerenciamento formal de riscos.

14. DECLARAÇÃO DE VIABILIDADE

14.1. A área demandante, isoladamente ou em conjunto com outros setores, declara, de forma conclusiva, que a pretendida contratação é:

Adequada ao atendimento da necessidade a que se destina.

Justificativa: Pelo exposto, vê-se que a melhor solução será através da contratação dos serviços a serem realizados por empresa especializada.

14.2. Previsão no Plano Anual de Contratações - PAC:

14.2.1. A contratação não foi prevista no plano anual de aquisições/serviços, uma vez que o referido PCA está sendo elaborado pelo órgão.

14.2.2. Ademais, destaca-se que a demanda foi apresentada no DFD nº 0209001/2024 e aprovada por meio do despacho da Autoridade competente.

15. RELAÇÃO DE ANEXOS DO ETP

15.1. não há.



CANTANHEDE/MA	
PROC.	0209001 / 2024
FLS.	157
RUB.	

PREFEITURA MUNICIPAL DE CANTANHEDE
CNPJ Nº 06.156.160/0001-00
SECRETARIA MUNICIPAL DE INFRAESTRUTURA

CONCORRÊNCIA Nº XXX/XXXX
ANEXO III
MODELO DE PROPOSTA

CONCORRÊNCIA Nº XXX/XXXX

Proposta Comercial

Item	Descrição	Valor Total
1	Contratação de empresa de engenharia especializada para execução dos serviços de Reforma do Prédio do Centro Comunitário de Múltiplo Uso na Sede do Município de Cantanhede/MA	R\$ xx,xx

***OBS: Apresentar juntamente com a proposta a planilha orçamentária e demais detalhamentos solicitados no item 9.18.3 do edital referente ao item arrematado, devidamente preenchidos com os valores readequados ao último lance ofertado.

Expresso concordância quanto à adequação do projeto que integrar o edital de licitação e as alterações contratuais sob alegação de falhas ou omissões em qualquer das peças, orçamentos, plantas, especificações, memoriais e estudos técnicos preliminares do projeto, não poderão ultrapassar, no total, 10% (dez por cento) do valor integral do contrato, computando-se esse percentual para verificação do limite previsto no art. 125 da Lei Federal nº 14.133/21.

Demais condições e especificações conforme o edital.

- Se vencedora, na qualidade de representante legal, assinará o contrato, o(a) Sr(a). (**nome completo**), brasileiro(a), estado civil (**casado**), profissão (**representante comercial**), portador(a) da cédula de identidade RG nº (**número completo**), inscrito(a) no CPF sob o nº (**número completo**), residente e domiciliado(a) no (**endereço completo**)
- Para contato comercial: Responsável/Representante Legal (nome completo): xxxx, Telefone Fixo nº: (xx) xxxx-xxxx, Telefone Celular nº: (xx) xxxxx-xxxx, E-mail: xxxx@xxx.xxx.xx

xxxxxxxxxx, xx de xxxxxx de 2024

Nome do representante
Razão Social da Empresa/Líder do Consórcio
CNPJ

Obs. A proposta poderá ser feita em folha timbrada com o nome da empresa.



CANTANHEDE/MA	
PROC.	0209001/2024
FLS.	158
RUB.	

PREFEITURA MUNICIPAL DE CANTANHEDE
CNPJ Nº 06.156.160/0001-00
SECRETARIA MUNICIPAL DE INFRAESTRUTURA

CONCORRÊNCIA Nº XXX/XXXX

ANEXO IV

ATESTADO DE VISITA TÉCNICA

Visando dar atendimento às disposições contidas em edital de licitação sob o nº XXX/XXXX, na modalidade **Concorrência**, **ATESTO** que nesta data, o Sr^(a) (**QUALIFICAR**), inscrito no **CREA/(SIGLA) ou RG** sob o n.º (**Nº DA INSCRIÇÃO**), tendo se apresentado na qualidade representante da empresa (**RAZÃO SOCIAL DA EMPRESA**), inscrita no CNPJ sob o nº (**Nº DO CNPJ**), obteve ciência de todos os documentos e meios disponíveis para a implementação dos serviços, informações, condições ambientais, bem como as dificuldades para o cumprimento das obrigações decorrentes do objeto da presente licitação.

(LOCAL E DATA)

(Fiscal do Contrato)



CANTANHEDE/MA	
PROC. 0209001	/202 4
FLS. 159	
RUB.	

PREFEITURA MUNICIPAL DE CANTANHEDE
CNPJ Nº 06.156.160/0001-00
SECRETARIA MUNICIPAL DE INFRAESTRUTURA

CONCORRÊNCIA Nº XXX/XXXX

ANEXO V

MODELO DE DECLARAÇÃO DE RENÚNCIA A VISITA TÉCNICA

Visando dar atendimento às disposições contidas em edital de licitação sob o nº XXX/XXXX, na modalidade **Concorrência**, **ATESTO** que o Sr^(a) (**QUALIFICAR**), inscrito no CREA/(SIGLA) ou RG sob o n.º (**Nº DA INSCRIÇÃO**), na qualidade de representante legal da empresa (**RAZÃO SOCIAL DA EMPRESA**), inscrita no CNPJ sob o nº (**Nº DO CNPJ**), declara, que renuncia à Visita Técnica aos locais para a prestação dos serviços constantes do objeto do Edital da **Concorrência nº XXX/XXXX**, e que o quadro técnico da empresa tomou conhecimento das reais condições de execução dos serviços das peculiaridades inerentes a eles, bem como coletaram informações de todos os dados e elementos necessários à perfeita elaboração da proposta comercial, responsabilizando-se por manter as garantias que vincularem nossa proposta ao presente processo licitatório, em nome da empresa que represento.

(LOCAL E DATA)

ASSINATURA

NOME DO REPRESENTANTE LEGAL

RG Nº



CANTANHEDE/MA	
PROC. 0209001/2024	12024
FLS. 160	
RUB.	

PREFEITURA MUNICIPAL DE CANTANHEDE
CNPJ Nº 06.156.160/0001-00
SECRETARIA MUNICIPAL DE INFRAESTRUTURA

CONCORRÊNCIA Nº XXX/XXXX

ANEXO VI

MINUTA DE CONTRATO

CONTRATO ADMINISTRATIVO Nº XXX/XXXX QUE
CELEBRAM O MUNICÍPIO DE CANTANHEDE E (RA-
ZÃO SOCIAL), COMO ABAIXO SE DECLARA.

Por este instrumento particular, o MUNICÍPIO DE CANTANHEDE, ESTADO DO MARANHÃO, por meio do _____ [órgão da Administração Direta], ou _____ a(o) [entidade da Administração Indireta] com sede na _____, a seguir denominado CONTRATANTE, representado pelo [autoridade administrativa competente para firmar o contrato] inscrito no CPF nº _____, e a sociedade _____, estabelecida na _____ [endereço da sociedade CONTRATADA], inscrita no Cadastro Nacional de Pessoas Jurídicas – CNPJ sob o nº _____, a seguir denominada CONTRATADA, neste ato representada por _____ [representante da sociedade CONTRATADA], inscrito no CPF nº _____, têm justo e acordado o presente Contrato nº _____, decorrente da licitação Concorrência nº XXX/XXXX, formalizada nos autos do processo administrativo nº 0209001/2024, em observância às disposições da Lei nº 14.133, de 1º de abril de 2021, Decreto Municipal nº 394/2023 e demais legislações aplicáveis, resolvem celebrar o presente Termo de Contrato, decorrente da CONCORRÊNCIA Nº XXX/XXXX, mediante as cláusulas e condições a seguir enunciadas.

1. OBJETO

- 1.1 O presente contrato tem por objeto a Contratação de empresa de engenharia especializada para execução dos serviços de Reforma do Prédio do Centro Comunitário de Múltiplo Uso na Sede do Município de Cantanhede/MA, devendo ser executado de acordo com as especificações do Edital de Licitação, Anexos e Proposta apresentada a qual segue em anexo ao presente contrato, bem como o cronograma físico-financeiro.
- 1.2 O regime de execução será por empreitada por preço global.
 - 1.2.1 A justificativa da escolha pelo regime de execução por preço global encontra-se pautada no documento relativo ao estudo técnico preliminar, presente no site www.cantanhede.ma.gov.br através do “Link” – “LICITAÇÕES”, o qual faz parte integrante do presente contrato independentemente de transcrição.
- 1.3 Os preços que compõe a planilha orçamentária, a qual segue em anexo ao presente contrato, foram propostos pela contratada conforme descrito na tabela abaixo.
- 1.4 Objeto da contratação:



CANTANHEDE/MA	
PROC.	0209001 /2024
FLS.	161
RUB.	

PREFEITURA MUNICIPAL DE CANTANHEDE
CNPJ Nº 06.156.160/0001-00
SECRETARIA MUNICIPAL DE INFRAESTRUTURA

Item	Descrição	Valor Total
1	Contratação de empresa de engenharia especializada para execução dos serviços de Reforma do Prédio do Centro Comunitário de Múltiplo Uso na Sede do Município de Cantanhede/MA	R\$ xx,xx

2. PRAZOS DE EXECUÇÃO, VIGÊNCIA E PRORROGAÇÃO

- 2.1 O prazo de execução do presente contrato é de 180 (cento e oitenta) dias, iniciando no dia xx/xx/xxxx e tendo por termo final o dia xx/xx/xxxx.
- 2.2 A vigência do presente contrato se inicia na data da assinatura e terá vigência de 06 (seis) meses.
- 2.3 O prazo de vigência será automaticamente prorrogado, desde que justificadamente, por meio de simples apostila, quando o objeto não for concluído no período firmado acima, ressalvadas as providências cabíveis no caso de culpa do contratado, previstas neste instrumento.

3. MODELOS DE GESTÃO CONTRATUAL

- 3.1 O modelo de gestão contratual será disciplinado pelo Decreto Municipal nº 394/2023, e está detalhado no Anexo II do edital, o qual faz parte deste contrato independentemente de transcrição.

4. SUBCONTRATAÇÃO

- 4.1 É vedada a subcontratação total do objeto ou das parcelas do objeto da contratação que foram exigidas nas condições de habilitação técnica.
- 4.2 É admitida subcontratação parcial do objeto nas seguintes condições:
- 4.2.1 Nos serviços discriminados em orçamento cujo BDI reduzido foi aplicado.
- 4.2.2 Nos serviços discriminados em orçamento cujo BDI integral foi aplicado, desde que solicitada pela contratada e autorizada pela fiscalização, e que não contrarie o item 4.1.
- 4.2.2.1 No caso previsto no subitem acima, deve ser avaliada a redução do BDI.
- 4.2.3 O total das subcontratações deve estar limitado a 25% (vinte e cinco por cento) do valor total objeto.
- 4.3 A subcontratação parcial do objeto deverá ser solicitada por escrito e aprovada previamente pela contratante.
- 4.4 Em caso de autorização de subcontratação parcial do objeto, fica a subcontratada obrigada a apresentar previamente à autorização, os documentos comprobatórios que comprove sua idoneidade, habilitação jurídica, regularidade fiscal e a qualificação técnica necessária à



CANTANHEDE/MA	
PROC. 0209001	1202 4
FLS. 162	
RUB.	

PREFEITURA MUNICIPAL DE CANTANHEDE
CNPJ Nº 06.156.160/0001-00
SECRETARIA MUNICIPAL DE INFRAESTRUTURA

execução da parcela da obra ou do serviço subcontratado, os quais serão avaliados pela fiscalização.

- 4.5 Caso a qualificação técnica da empresa for fator preponderante para sua contratação, e a subcontratação for admitida, será exigido o cumprimento dos mesmos requisitos por parte do subcontratado.
- 4.6 A contratada permanecerá solidariamente responsável pelo cumprimento de todas as condições ajustadas no contrato e no edital.
- 4.7 A subcontratação não exime a contratada de suas obrigações perante a execução do objeto da presente licitação, permanecendo também como co-responsável perante os serviços executados pela subcontratada.
- 4.8 Permanece a responsabilidade integral da contratada pela perfeita execução contratual, cabendo-lhe realizar a supervisão e coordenação das atividades das subcontratadas, bem como responder perante a contratante pelo rigoroso cumprimento das obrigações contratuais, inclusive sobre as parcelas subcontratadas.
- 4.9 Quaisquer atrasos e descumprimentos contratuais decorrentes da subcontratação serão imputados exclusivamente à contratada e poderão sujeitá-la às sanções contratuais.
- 4.10 A contratada e as subcontratadas responderão por infrações de postura ou de normas, violação de direitos trabalhistas e previdenciários, acidentes de trabalho ou danos a terceiros ocorridos durante a execução do contrato, não podendo ser imputada à contratante qualquer responsabilidade.
- 4.11 Será vedada a subcontratação de pessoa física ou jurídica, se aquela ou os dirigentes desta mantiverem vínculo de natureza técnica, comercial, econômica, financeira, trabalhista ou civil com dirigente do órgão ou entidade contratante ou com agente público que desempenhe função na contratação ou atue na fiscalização ou na gestão do contrato, ou se deles forem cônjuge, companheiro ou parente em linha reta, colateral, ou por afinidade, até o terceiro grau.

5. PREÇO

- 5.1 O presente contrato é firmado pelo preço total de R\$ xx.xxx,xx (POR EXTENSO), cujos valores unitários se encontram discriminados na proposta de preços apresentada pela contratada a qual segue em anexo ao presente contrato.
- 5.2 No valor acima deverão estar computados todos os valores necessários para a execução do objeto, tais como tributos, encargos diretos e indiretos, encargos trabalhistas, previdenciários, fiscais, comerciais, taxas e tarifas, fretes, seguros, materiais, custos inerentes à aquisição, transporte e armazenamento e outros necessários ao cumprimento integral do objeto da contratação.

6. CRITÉRIOS DE PAGAMENTO

- 6.1 Recebida a nota fiscal ou documento de cobrança equivalente, correrá o prazo de até 30 (trinta) dias úteis para a liquidação da despesa.



CANTANHEDE/MA	
PROC.	0209001 /2024
FLS.	163
RUB.	

PREFEITURA MUNICIPAL DE CANTANHEDE
CNPJ Nº 06.156.160/0001-00
SECRETARIA MUNICIPAL DE INFRAESTRUTURA

- 6.2 O pagamento será efetuado no prazo de até 30 (trinta) dias úteis contados da finalização da liquidação da despesa.
- 6.2.1 Os pagamentos serão realizados com base nos serviços efetivamente executados e medidos, conforme cronograma físico-financeiro contratual.
- 6.2.2 Só serão medidos os serviços efetivamente concluídos.
- 6.2.3 Para efeito de medição e de faturamento, relativo aos serviços executados, deverá ser considerado o cumprimento do avanço das etapas construtivas definidas no cronograma físico-financeiro, que será peça integrante do contrato.
- 6.2.4 A sistemática de medição e pagamento será associada à execução de etapas de cronograma físico-financeiro vinculadas ao cumprimento de metas de resultado, vedada a adoção de sistemática de remuneração orientada por preços unitários ou referenciada pela execução de quantidades de itens unitários.
- 6.2.5 A solicitação de medição deverá ser enviada através de e-mail para fiscalização conforme modelo padrão, contendo os seguintes documentos: planilha de medição editável, planilha de atingimento do cronograma físico-financeiro, relação de funcionários do período.
- 6.2.6 A vistoria será agendada pela fiscalização em até 05 (cinco) dias úteis do recebimento da solicitação, sendo recomendável a presença do responsável técnico da Contratada.
- 6.2.7 A periodicidade deverá ser mensal, a contar da data de início da execução do objeto.
- 6.3 Para os fins de liquidação, será observado o disposto no art. 63 da Lei nº 4.320, de 17 de março de 1964, certificando-se do adimplemento da obrigação do contratado nos prazos e forma previstos no contrato.
- 6.4 Para as contratações decorrentes de despesas cujos valores não ultrapassem o limite de que trata o inciso II do art. 75 da Lei nº 14.133/2021 e quando os credores sejam microempresa, empresa de pequeno porte, agricultor familiar, produtor rural pessoa física, microempreendedor individual e sociedade cooperativa dentro dos limites do art. 3º, inciso II, da Lei Complementar nº 123/2006, os prazos que trata os itens 6.1 e 6.2 serão reduzidos pela metade.
- 6.5 Por ocasião dos pagamentos deverá ser apresentado:
 - 6.5.1 Fatura discriminada, calculada em função dos serviços efetivamente executados, devidamente atestados pelo(s) Fiscal(is) do contrato.
 - 6.5.2 As condições de pagamento e retenção serão conforme legislação vigente, do Decreto Municipal nº 394/2023.
- 6.6 A Contratante quando do pagamento à Contratada procederá à retenção do Imposto de Renda (IR), da Instrução Normativa RFB nº 1.234, de 11 de janeiro de 2012.
- 6.6.1 A Contratada deverá emitir as notas fiscais em observância às regras de retenção estabelecidas nas legislações mencionadas, sob pena de não aceitação pela contratante.
- 6.7 O pagamento para o serviço de administração local da obra deverá ser proporcional ao desenvolvimento da obra no período analisado, considerando o cronograma apresentado pela contratada como referência e aceito pela fiscalização.
- 6.8 O prazo para a liquidação ou pagamento poderá ser prorrogado em situação excepcional devidamente justificada ou suspenso quando a contratada não apresentar todos os documentos previstos no instrumento convocatório e/ou no contrato.
- 6.9 O prazo para a solução, pelo contratado, de inconsistências na execução do objeto ou de saneamento da nota fiscal ou de instrumento de cobrança equivalente, verificadas pela



CANTANHEDE/MA	
PROC. 0209004	1202 4
FLS. 164	
RUB.	

PREFEITURA MUNICIPAL DE CANTANHEDE
CNPJ Nº 06.156.160/0001-00
SECRETARIA MUNICIPAL DE INFRAESTRUTURA

Administração durante a análise prévia à liquidação de despesa, não será computado para os fins de que trata os itens 6.1 e 6.4.

- 6.10 No caso de divergência entre a planilha de medição e o faturamento ou na constatação de falta de documentação, por ato administrativo motivado da unidade responsável, o contratado deve ser notificado a proceder a regularização, sob pena do não recebimento da fatura até que seja sanada a irregularidade.
- 6.11 Na hipótese de estado de calamidade, caso fortuito ou força maior que impeça a liquidação ou o pagamento da despesa, o prazo para o pagamento será suspenso até a sua regularização, devendo ser mantida a posição da ordem cronológica que a despesa originalmente estava inscrita.
- 6.12 No caso de insuficiência de recursos financeiros disponíveis para quitação integral da obrigação, poderá haver pagamento parcial do crédito, permanecendo o saldo remanescente na mesma posição da ordem cronológica.
- 6.13 Após o prazo para pagamento e não tendo ocorrido, incidirá sobre o valor faturado cláusula de atualização monetária baseada na média aritmética simples do Índice Nacional de Preços ao Consumidor (INPC) da Fundação Instituto Brasileiro de Geografia e Estatística (IBGE) e Índice Geral de Preços – Disponibilidade Interna (IGP-DI) da Fundação Getúlio Vargas (FGV), proporcional aos dias em atraso.
- 6.14 Previamente ao pagamento, a Administração verificará a manutenção das condições exigidas para a habilitação na licitação.
- 6.14.1 A eventual perda das condições de que trata este item não enseja, por si, retenção de pagamento pela Administração.
- 6.14.2 Verificadas quaisquer irregularidades que impeçam o pagamento, a Administração notificará o fornecedor contratado para que regularize a sua situação.
- 6.14.3 A permanência da condição de irregularidade, sem a devida justificativa ou com justificativa não aceita pela Administração, pode culminar em rescisão contratual, sem prejuízo da apuração de responsabilidade e da aplicação de penalidades cabíveis, observado o contraditório e a ampla defesa.
- 6.14.4 É facultada a retenção dos créditos decorrentes do contrato, até o limite dos prejuízos causados à Administração Pública e das multas aplicadas, nos termos do inciso IV do art. 139 da Lei nº 14.133, de 2021.
- 6.15 Os preços propostos serão considerados fixos, ressalvadas as hipóteses de admissibilidade de reajuste previstos na Lei nº 14.133/21.

7. REAJUSTE

- 7.1 Os preços inicialmente contratados são fixos e irremovíveis no prazo de um ano contado da data do orçamento estimado e serão concedidos nos moldes da Lei nº 14.133/2021.
- 7.2 Após o interregno de um ano, os preços iniciais serão reajustados, mediante a aplicação, pelo contratante do Índice Nacional de Custo da Construção - INCC, exclusivamente para as obrigações iniciadas e concluídas após a ocorrência da anualidade, devendo ser aplicado a fórmula a seguir:



CANTANHEDE/MA	
PROC. 0209001	12024
FLS. 105	
RUB. 7	

PREFEITURA MUNICIPAL DE CANTANHEDE
CNPJ Nº 06.156.160/0001-00
SECRETARIA MUNICIPAL DE INFRAESTRUTURA

$SR = S (i12 / i0)$

$R = SR - S$

$i12$ = índice INCC-DI/FGV do 12º mês após orçamento.

$i0$ = índice INCC-DI/FGV do mês do orçamento.

S = Saldo de contrato após medição referente ao 12º do orçamento conforme cronograma físico-financeiro.

SR = Saldo reajustado

R = valor do reajuste

- 7.3 Nos reajustes subsequentes ao primeiro, o interregno mínimo de um ano será contado a partir dos efeitos financeiros do último reajuste.
- 7.4 No caso de atraso ou não divulgação do(s) índice(s) de reajustamento, o contratado pagará ao contratado a importância calculada pela última variação conhecida, liquidando a diferença correspondente tão logo seja(m) divulgado(s) o(s) índice(s) definitivo(s).
- 7.4.1 Fica o Contratado obrigado a apresentar memória de cálculo referente ao reajustamento de preços do valor remanescente, sempre que este ocorrer.
- 7.5 Nas aferições finais, o(s) índice(s) utilizado(s) para reajuste será(ão), obrigatoriamente, o(s) definitivo(s).
- 7.6 Caso o(s) índice(s) estabelecido(s) para reajustamento venha(m) a ser extinto(s) ou de qualquer forma não possa(m) mais ser utilizado(s), será(ão) adotado(s), em substituição, o(s) que vier(em) a ser determinado(s) pela legislação então em vigor.
- 7.7 Na ausência de previsão legal quanto ao índice substituto, as partes elegerão novo índice oficial para reajustamento do preço do valor remanescente, por meio de termo aditivo.
- 7.8 O reajuste será realizado por apostilamento.

8. OBRIGAÇÕES DA CONTRATANTE

- 8.1 Exigir o cumprimento de todas as obrigações assumidas pelo Contratado, de acordo com o contrato e seus anexos.
- 8.2 Receber o objeto no prazo e condições estabelecidas no edital, seus anexos e neste contrato.
- 8.3 Notificar a contratada, por escrito, sobre imperfeições, falhas ou irregularidades constatadas na prestação dos serviços para que sejam adotadas as medidas corretivas necessárias.
- 8.4 Acompanhar e fiscalizar a execução do contrato e o cumprimento das obrigações pelo Contratado.
- 8.5 Proporcionar condições para que a contratada possa desempenhar seus serviços dentro das normas do edital.
- 8.6 Participar ativamente das sistemáticas de supervisão, acompanhamento e controle de qualidade dos serviços.
- 8.7 Comunicar a empresa para emissão de Nota Fiscal no que pertine à parcela incontroversa da execução do objeto, para efeito de liquidação e pagamento, quando houver controvérsia



CANTANHEDE/MA	
PROC.	0209001 1202 4
FLS.	166
RUB.	

PREFEITURA MUNICIPAL DE CANTANHEDE
CNPJ Nº 06.156.160/0001-00
SECRETARIA MUNICIPAL DE INFRAESTRUTURA

sobre a execução do objeto, quanto à dimensão, qualidade e quantidade, conforme o art. 143 da Lei nº 14.133/2021.

- 8.8 Efetuar o pagamento ao Contratado do valor correspondente à execução do objeto, no prazo, forma e condições estabelecidos no presente contrato e no edital.
- 8.9 Aplicar ao Contratado as sanções previstas na lei e neste contrato.
- 8.10 Prestar as informações e os esclarecimentos que venham a ser solicitados pela contratada.
- 8.11 Explicitamente emitir decisão sobre todas as solicitações e reclamações relacionadas à execução do presente contrato, ressalvados os requerimentos manifestamente impertinentes, meramente protelatórios ou de nenhum interesse para a boa execução do ajuste.
 - 8.11.1 A Administração terá o prazo de 01 (um) mês, a contar da data do protocolo do requerimento para decidir, admitida a prorrogação motivada, por igual período.
- 8.12 Responder eventuais pedidos de reestabelecimento do equilíbrio econômico-financeiro feitos pelo contratado no prazo máximo de 45 dias úteis.
- 8.13 A Administração não responderá por quaisquer compromissos assumidos pelo Contratado com terceiros, ainda que vinculados à execução do contrato, bem como por qualquer dano causado a terceiros em decorrência de ato do Contratado, de seus empregados, prepostos ou subordinados.
- 8.14 Demais obrigações conforme Decreto Municipal nº 394/2023.

9. OBRIGAÇÕES DA CONTRATADA

- 9.1 Executar o objeto contratado, conforme as condições prescritas no presente edital e seus anexos, projetos, planilha orçamentária, memorial descritivo, cronograma e de acordo com as especificações e termos mencionados na proposta.
- 9.2 Em caso de divergência, sempre deverá ser avisado o fiscal para análise, em tempo hábil, de forma a não impactar no prazo de execução do objeto.
- 9.3 Fornecer e utilizar toda a competente e indispensável mão-de-obra habilitada, atendidas todas as exigências legais pertinentes, tais como trabalhistas, inclusive no que se refere às normas de segurança no trabalho e previstas na legislação específica, encargos sociais, tributários, previdenciários, fundiários e demais que incidam ou venham a incidir sobre o objeto da presente licitação, por mais especiais que sejam e mesmo que aqui não mencionadas, para com as quais ficará única e exclusivamente responsabilizada.
- 9.4 Deverá possuir equipe técnica multidisciplinar com profissionais habilitados e experientes nas suas áreas de atuação.
- 9.5 A contratante poderá exigir da contratada a substituição do responsável técnico e de qualquer outro profissional, desde que verifique falhas que comprometam a estabilidade e a qualidade do empreendimento, inobservância dos respectivos projetos e das especificações constantes do Memorial Descritivo, bem como atrasos parciais do cronograma físico que impliquem prorrogação do prazo final da obra ou que apresentem hábitos de conduta nociva à boa administração.
 - 9.5.1 A substituição de qualquer profissional deverá ser processada, no máximo, 5 (cinco) dias úteis após a comunicação, por escrito, da fiscalização.



CANTANHEDE/MA	
PROC. 0209004	1202 4
FLS. 167	
RUB.	

PREFEITURA MUNICIPAL DE CANTANHEDE
CNPJ Nº 06.156.160/0001-00
SECRETARIA MUNICIPAL DE INFRAESTRUTURA

- 9.6 Prezar pela perfeita execução dos serviços, submetendo-se à fiscalização designada pelo Contratante.
- 9.7 Iniciar a execução do objeto conforme data de início da execução constante no instrumento contratual ou na Ordem de Serviço.
- 9.8 Repor no prazo máximo de 24 (vinte e quatro) horas todo e qualquer bem da Administração e/ou de terceiros que vier a ser danificado ou extraviado, em razão da execução do objeto da presente licitação.
- 9.9 A contratada está obrigada à plena e incondicional observância de todas as normas legais vigentes no país, bem como responsabilizar-se pela segurança e boa qualidade dos serviços executados e pela sinalização nos locais das obras, que deverá seguir as normas do trânsito, segurança de terceiros e usuários durante a execução dos serviços.
- 9.10 Ceder o direito de propriedade patrimonial e intelectual dos produtos desenvolvidos, inclusive sobre as eventuais adequações e atualizações que vierem a ser realizadas.
- 9.11 Devido aos direitos autorais da documentação produzida e congêneres, e de todos os demais produtos gerados na execução do contrato, inclusive aqueles produzidos por terceiros subcontratados, ficando proibida a sua utilização sem que exista autorização expressa da contratante, sob pena de multa, sem prejuízo das sanções civis e penais cabíveis.
- 9.12 Caso a contratada realize execução de serviços aos sábados, domingos e feriados deverá informar e apresentar relação de funcionários, com nome e número do RG, que estarão presentes, no mínimo 24 (vinte e quatro) horas de antecedência para a fiscalização.
- 9.13 Para a correta execução do projeto, deverá apurar a necessidade de elaboração de projetos, cabe levantar qualquer medida ou projeto que permita a perfeita execução, utilização e acessibilidade ao equipamento público.
- 9.14 Apresentar para fiscalização propostas de soluções, embasadas em normas e afins, para análise e aprovação, de problemas relacionados à execução do objeto contratado.
- 9.15 Responder - com aviso de recebimento e por escrito - as Solicitações de Providências, esclarecimentos, dúvidas e afins encaminhadas pela contratante, no prazo máximo de 05 (cinco) dias úteis.
- 9.16 Responder - com aviso de recebimento e por escrito - as Notificações Extrajudiciais no prazo máximo de 05 (cinco) dias úteis.
- 9.17 As situações decorrentes de ações da Contratada que demandem correção ou atuação emergencial deverão ser atendidas prontamente, assim que verificado o fato.
- 9.18 As impropriedades apontadas pelo Contratante, ou, eventualmente por algum órgão gerenciador ou órgãos de aprovação, fiscalização e controle serão respondidas pela Contratada sem custo adicional para o Contratante.
- 9.19 Quando necessário, manter contato com as repartições competentes, a fim de obter as aprovações dos materiais e serviços a serem executados, bem como fazer os pedidos de ligações e inspeções.
- 9.20 Quando necessário a contratada deverá promover reuniões com a fiscalização.
- 9.21 Determinar e orientar seu quadro de funcionários, para que cumpram todas as instruções com ordem, eficiência e presteza; bem como cumpram os procedimentos de segurança estabelecidos, assim como os manter devidamente uniformizados e identificados durante a execução dos serviços contratados.



CANTANHEDE/MA	
PROC.	0209001/2024
FLS.	168
RUB	

PREFEITURA MUNICIPAL DE CANTANHEDE
CNPJ Nº 06.156.160/0001-00
SECRETARIA MUNICIPAL DE INFRAESTRUTURA

- 9.22 A contratada se responsabilizará ainda, por qualquer ônus causado à contratante, direta ou indiretamente, decorrentes do não cumprimento das disposições normativas constantes ou referidas no Edital. Para tal, deverá adotar soluções técnicas que ofereçam segurança e a proteção contra roubos, furtos e vandalismo na execução dos serviços.
- 9.23 Comunicar ao fiscal do contrato, tempestivamente, qualquer ocorrência anormal ou acidente que se verifique no local dos serviços.
- 9.24 Não incorrer na paralisação, suspensão ou inexecução de serviços sem anuência prévia da Contratante.
- 9.25 É a contratada obrigada ao pagamento das multas que sejam impostas pelas autoridades em razão do descumprimento de leis, regulamentos e posturas referentes aos serviços contratados.
- 9.26 Prestar, ao contratante, sempre que necessário ou por esta solicitado, esclarecimentos e informações acerca dos serviços a serem executados e materiais a serem empregados, fornecendo toda e qualquer orientação que possa ser dada para acompanhamento e apreciação dos mesmos.
- 9.27 Designar à fiscalização, pelo menos 01 (um) preposto para o acompanhamento da execução contratual, informando telefonicamente, local e demais meios de contato deste, bem como para comunicação, por parte do Contratante, das falhas porventura constatadas na prestação dos serviços.
- 9.27.1 O profissional responsável deverá efetuar, além dos serviços de acompanhamento da execução dos serviços, o acompanhamento das inspeções realizadas pela Fiscalização.
- 9.27.2 Deverá ser assegurada a sua disponibilidade para contato durante todo o período de execução do objeto.
- 9.28 Comprovar através de ensaios tecnológicos a qualidade dos materiais aplicados na execução do objeto em atendimento às normas técnicas vigentes, projetos, memoriais e especificações técnicas.
- 9.29 **Documentos a serem apresentados preferencialmente na primeira semana de execução do contrato, sendo imprescindíveis para a primeira medição:**
- 9.29.1 Relação dos integrantes da equipe técnica que ficarão responsabilizados pela execução dos projetos, definindo a distribuição de atribuições de cada membro, com o número de registro do profissional no CREA ou CAU ou outro conselho regional legalmente habilitado.
- 9.29.2 Relação das Subcontratadas se for o caso.
- 9.29.3 Providenciar a ART ou RRT ou outro documento emitido por um conselho regional ao qual a empresa esteja vinculada que comprove que o serviço possui um responsável legalmente habilitado, relativo à execução do objeto contratado, onde deverá constar o nome e a inscrição junto ao CREA/CAU ou de outro conselho regional, legalmente habilitado, ao qual a empresa esteja vinculada, de todos os responsáveis técnicos.
- 9.29.3.1 Caso o responsável Técnico não faça parte do quadro técnico na Certidão de Registro de Pessoa Jurídica (empresa licitante) no momento da licitação, após assinatura do contrato deverá ser apresentada à fiscalização esta certidão atualizada para comprovar que o responsável técnico pela obra também é responsável / quadro técnico pela empresa durante o prazo de execução do objeto contratado.



CANTANHEDE/MA	
PROC.	0209001 / 202_4
FLS.	169
RUB.	

PREFEITURA MUNICIPAL DE CANTANHEDE
CNPJ Nº 06.156.160/0001-00
SECRETARIA MUNICIPAL DE INFRAESTRUTURA

- 9.29.4 Declaração emitida pelo contratado, atestando que esta não possui em seu quadro societário servidor público da ativa, ou empregado de empresa pública ou de sociedade de economia mista, do órgão celebrante.
- 9.29.5 A substituição de qualquer dos profissionais constantes da relação e integrantes da equipe técnica somente poderá ocorrer com a prévia anuência do contratante.
- 9.29.6 Declaração da destinação dos resíduos gerados da construção e demolição, que descreva que tal destino se encontra em conformidade com os princípios, diretrizes e dispositivos previstos na legislação federal, estadual, distrital e municipal.
- 9.29.7 Número da matrícula CNO aberta.
- 9.30 **Instalações e organização de canteiro de obra e administração local:**
- 9.30.1 A contratada será responsável pela organização e boa ordem dos trabalhos, devendo manter o local da obra e seu entorno limpos, e os materiais em uso e resíduos organizados.
- 9.30.2 A segurança da obra é de responsabilidade da contratada, não cabendo à contratante qualquer responsabilidade sobre furtos ou roubos durante a execução da obra.
- 9.30.3 Dispor de profissional habilitado pela responsabilidade de execução para o acompanhamento da obra e de mestre de obras ou encarregado geral pela execução.
- 9.30.4 Deverá dispor de máquinas e ferramentas necessárias à realização dos serviços, sendo ainda de sua responsabilidade a guarda dos mesmos.
- 9.30.5 A contratada é inteiramente responsável pelos serviços médicos, assistenciais, seguros, indenizações e demais obrigações decorrentes da legislação vigente, devidos aos empregados acidentados no canteiro.
- 9.30.6 A obra deverá ser entregue em perfeito estado de limpeza e conservação, para que a contratante efetue o recebimento provisório e posteriormente o recebimento definitivo da mesma, através da fiscalização.
- 9.30.7 Assegurar aos seus trabalhadores ambiente de trabalho, inclusive equipamentos e instalações, em condições adequadas ao cumprimento das normas de saúde, segurança e bem estar no trabalho.
- 9.31 Fornecer e fiscalizar o uso de equipamentos de segurança individuais e coletivos (EPI's e EPC's), de acordo com as normas legais pertinentes, além dos uniformes.
- 9.32 Submeter previamente, por escrito, à contratante, para análise e aprovação, quaisquer mudanças nos métodos executivos que fujam às especificações do memorial descritivo.
- 9.33 **Deverá manter em obra:**
- 9.33.1 Cópia atualizada dos projetos, planilha orçamentária, memorial descritivo, cronograma físico-financeiro, ART ou RRT ou outro documento emitido por um conselho regional ao qual a empresa esteja vinculada que comprove que o serviço possui um responsável legalmente habilitado, além de outros documentos essenciais para a correta execução. Relação atualizada de funcionários, ficha de registro, cópia da carteira de trabalho, cópia de comprovante dos treinamentos de segurança do trabalho, conforme exigência geral e para trabalhos específicos, de todos os funcionários, inclusive da(s) subcontratada(s).
- 9.33.2 Elaborar e enviar diariamente o Diário de Obra para o fiscal responsável.
- 9.33.2.1 Esse documento deverá ser preenchido diariamente, registrando todos os acontecimentos relacionados à execução do objeto contratado.



CANTANHEDE/MA	
PROC	0209001/2024
FLS.	170
RUB.	

PREFEITURA MUNICIPAL DE CANTANHEDE
CNPJ Nº 06.156.160/0001-00
SECRETARIA MUNICIPAL DE INFRAESTRUTURA

- 9.33.2.2 A fiscalização verificará e complementarará com as ponderações necessárias para posterior assinatura digital do responsável técnico.
- 9.33.3 Manter quadro de pessoal suficiente, para atendimento dos serviços previstos no edital, sem interrupção, seja por motivo de férias, descanso semanal, licença, greve, falta ao serviço ou demissão de empregados, os quais não terão, em hipótese alguma, qualquer relação de emprego com a contratante.
- 9.33.3.1 Nos atrasos que porventura venham a ocorrer, não serão admitidas justificativas baseadas na eventual insuficiência de funcionários relacionados à prestação dos serviços.
- 9.34 A garantia do serviço se dará pelo período de 05 (cinco) anos após a conclusão da obra, definido pelo art. 618 do Código Civil de 2002, no qual os executores têm responsabilidade objetiva pelos defeitos verificados nestas, devendo repará-los. O início da garantia quinzenal coincide com a data de recebimento definitivo da obra ou serviço pela Administração.
- 9.35 Atender aos requisitos de sustentabilidade presentes no Decreto Municipal nº 394/2023.
- 9.36 A contratada deverá manter durante toda a execução do contrato, ou outro instrumento equivalente, em compatibilidade com as obrigações assumidas, todas as condições de habilitação exigidas no Edital (art. 92, XVI, da Lei nº 14.133/21).
- 9.37 Não permitir a utilização de qualquer trabalho do menor de dezesseis anos, exceto na condição de aprendiz para os maiores de quatorze anos, nem permitir a utilização do trabalho do menor de dezoito anos em trabalho noturno, perigoso ou insalubre.
- 9.38 Cumprir, durante todo o período de execução do contrato, a reserva de cargos prevista em lei para pessoa com deficiência, para reabilitado da Previdência Social ou para aprendiz, bem como as reservas de cargos previstas na legislação.
- 9.39 Responsabilizar-se pela manutenção do seu cadastro atualizado perante o setor cadastral do Município, bem como pela tempestividade de suas certidões para fins de pagamento dentro do prazo de vigência.

10. GARANTIA CONTRATUAL DE EXECUÇÃO

- 10.1 A contratação conta com garantia de execução, nos moldes do art. 96 da Lei nº 14.133/2021, em valor correspondente a 5% (cinco por cento) do valor inicial do contrato.
- 10.2 Caso utilizada a modalidade de seguro-garantia, a apólice deverá ter validade durante a vigência do contrato, permanecendo em vigor mesmo que o contratado não pague o prêmio nas datas conveniadas.
- 10.3 A apólice do seguro garantia deverá acompanhar as modificações referentes à vigência do contrato principal mediante a emissão do respectivo endosso pela seguradora.
- 10.4 A garantia assegurará, qualquer que seja a modalidade escolhida, o pagamento de:
- 10.4.1 Prejuízos advindos do não cumprimento do objeto do contrato e do não adimplemento das demais obrigações nele previstas.
- 10.4.2 Multas moratórias e punitivas aplicadas pela Administração à contratada.
- 10.4.3 Obrigações trabalhistas e previdenciárias de qualquer natureza e para com o FGTS, não adimplidas pelo contratado, quando couber.



CANTANHEDE/MA	
PROC.	0209001/2024
FLS.	171
RUB.	

PREFEITURA MUNICIPAL DE CANTANHEDE
CNPJ Nº 06.156.160/0001-00
SECRETARIA MUNICIPAL DE INFRAESTRUTURA

- 10.5 A garantia em dinheiro deverá ser efetuada em favor do contratante, em conta específica encaminhada à adjudicatária por email, a qual será administrada pela Prefeitura Municipal de Cantanhede, por meio de aplicação em conta poupança, cujo rendimento será repassado integralmente a contratada quando do término do contrato.
- 10.6 Caso a opção seja por utilizar títulos da dívida pública, estes devem ter sido emitidos sob a forma escritural, mediante registro em sistema centralizado de liquidação e de custódia autorizado pelo Banco Central do Brasil, e avaliados pelos seus valores econômicos, conforme definido pelo Ministério da Economia.
- 10.7 No caso de garantia na modalidade de fiança bancária, deverá ser emitida por banco ou instituição financeira devidamente autorizada a operar no País pelo Banco Central do Brasil, e deverá constar expressa renúncia do fiador aos benefícios do artigo 827 do Código Civil.
- 10.8 No caso de alteração do valor do contrato, ou prorrogação de sua vigência, a garantia deverá ser ajustada ou renovada, seguindo os mesmos parâmetros utilizados quando da contratação.
- 10.9 Se o valor da garantia for utilizado total ou parcialmente em pagamento de qualquer obrigação, o Contratado obriga-se a fazer a respectiva reposição no prazo máximo de 05 (cinco) dias úteis, contados da data em que for notificada.
- 10.9.1 O prazo para apresentação poderá ser prorrogado 01 (uma) vez, por igual período, mediante solicitação da parte durante seu transcurso, devidamente justificada, e desde que o motivo apresentado seja aceito pela Administração.
- 10.10 O Contratante executará a garantia na forma prevista na legislação que rege a matéria.
- 10.10.1 O emitente da garantia ofertada pelo contratado deverá ser notificado pelo contratante quanto ao início de processo administrativo para apuração de descumprimento de cláusulas contratuais (art. 437, § 4º, da Lei nº 14.133/2021).
- 10.10.2 Caso se trate da modalidade seguro-garantia, ocorrido o sinistro durante a vigência da apólice, sua caracterização e comunicação poderão ocorrer fora desta vigência, não caracterizando fato que justifique a negativa do sinistro, desde que respeitados os prazos prescricionais aplicados ao contrato de seguro art. 20 da Circular Susep nº 662, de 11 de abril de 2022.
- 10.11 Extinguir-se-á a garantia com a restituição da apólice, carta fiança ou autorização para a liberação de importâncias depositadas em dinheiro a título de garantia, acompanhada de declaração do contratante, mediante termo circunstanciado, de que o contratado cumpriu todas as cláusulas do contrato.
- 10.12 O garantidor não é parte para figurar em processo administrativo instaurado pelo contratante com o objetivo de apurar prejuízos e/ou aplicar sanções à contratada.
- 10.13 O contratado autoriza o contratante a reter, a qualquer tempo, a garantia, na forma prevista no Edital e neste Contrato.

11. DAS INFRAÇÕES ADMINISTRATIVAS E SANÇÕES

- 11.1 A aplicação das sanções de natureza pecuniária e restritivas de direitos, a que se refere o artigo 155 e seguintes da Lei Federal nº 14.133/21, será balizada pelas normas estabelecidas neste contrato e no edital.
- 11.2 Comete infração administrativa, nos termos da Lei nº 14.133/2021, o contratado que:
- 11.2.1 Der causa à inexecução parcial do contrato.



CANTANHEDE/MA	
PROC.	0209001/2024
FLS.	172
RUB.	

PREFEITURA MUNICIPAL DE CANTANHEDE
CNPJ Nº 06.156.160/0001-00
SECRETARIA MUNICIPAL DE INFRAESTRUTURA

- 11.2.2 Der causa à inexecução parcial do contrato que cause grave dano à Administração ou ao funcionamento dos serviços públicos ou ao interesse coletivo.
- 11.2.3 Der causa à inexecução total do contrato.
- 11.2.4 Ensejar o retardamento da execução ou da entrega do objeto da contratação sem motivo justificado.
- 11.2.5 Apresentar documentação falsa ou prestar declaração falsa durante a execução do contrato.
- 11.2.6 Praticar ato fraudulento na execução do contrato.
- 11.2.7 Comportar-se de modo inidôneo ou cometer fraude de qualquer natureza.
- 11.2.8 Praticar ato lesivo previsto no art. 5º da Lei nº 12.846, de 1º de agosto de 2013.
- 11.3 Serão aplicadas ao contratado que incorrer nas infrações acima descritas as seguintes sanções:
- 11.3.1 **Advertência**, quando o contratado der causa a inexecução parcial do contrato, sempre que não se justificar a imposição de penalidade mais grave (art. 156, §2º da Lei nº 14.133, de 2021).
- 11.3.2 **Impedimento de licitar e contratar**, quando praticadas as condutas descritas nos subitens 11.2.2, 11.2.3 e 11.2.4 deste contrato, sempre que não se justificar a imposição de penalidade mais grave (art. 156, § 4º, da Lei nº 14.133, de 2021).
- 11.3.3 **Declaração de inidoneidade para licitar e contratar**, quando praticadas as condutas descritas nos subitens 11.2.5, 11.2.6, 11.2.7 e 11.2.8 deste contrato, bem como nos subitens 11.2.2, 11.2.3 e 11.2.4 deste contrato, que justifiquem a imposição de penalidade mais grave (art. 156, §5º, da Lei nº 14.133, de 2021).
- 11.3.4 O atraso injustificado na execução do contrato sujeitará o contratado à multa de mora, na forma prevista neste contrato.
- 11.3.4.1 Multa Moratória de 0,5% (zero vírgula cinco por cento) por dia sobre o valor da parcela inadimplida em caso de atraso injustificado na execução dos serviços, limitada a incidência a 30% (trinta por cento). Após o 30º (trigésimo) dia e a critério da Administração, no caso de execução com atraso, poderá ocorrer a não aceitação do objeto, de forma a configurar, nessa hipótese, inexecução total da obrigação assumida, sem prejuízo da rescisão unilateral da avença, a partir do 31º (trigésimo primeiro) dia será cabível a multa compensatória.
- 11.3.4.2 Moratória de 0,07% (zero vírgula zero sete por cento) do valor total do contrato por dia de atraso injustificado na apresentação, suplementação ou reposição da garantia, até o máximo de 2,0% (dois por cento).
- 11.3.4.2.1 O atraso superior a 30 (trinta) dias autoriza a Administração a promover a extinção do contrato por descumprimento ou cumprimento irregular de suas cláusulas, conforme dispõe o inciso I do art. 137 da Lei nº 14.133/2021.
- 11.3.5 Multa moratória de 0,5% a 5,0% por dia sobre o valor mensal do contrato, conforme detalhamento constante das tabelas 1 e 2, abaixo:
- 11.3.5.1 Para efeito de aplicação de multas, às infrações são atribuídos graus, de acordo com as tabelas 1 e 2:

TABELA 1



CANTANHEDE/MA
PROC. 0209001/2024
FLS. 123
RUB. ✓

PREFEITURA MUNICIPAL DE CANTANHEDE
CNPJ Nº 06.156.160/0001-00
SECRETARIA MUNICIPAL DE INFRAESTRUTURA

GRAU	CORRESPONDÊNCIA
1	0,5% ao dia sobre o valor da respectiva etapa do cronograma físico-financeiro do contrato
2	1,0% ao dia sobre o valor da respectiva etapa do cronograma físico-financeiro do contrato
3	1,5% ao dia sobre o valor da respectiva etapa do cronograma físico-financeiro do contrato
4	2,5% ao dia sobre o valor da respectiva etapa do cronograma físico-financeiro do contrato
5	5,0% ao dia sobre o valor da respectiva etapa do cronograma físico-financeiro do contrato

TABELA 2

INFRAÇÃO		
ITEM	DESCRIÇÃO	GRAU
1	Permitir situação que crie a possibilidade de causar dano físico, lesão corporal ou consequências letais, por ocorrência;	05
2	Suspender ou interromper, salvo motivo de força maior ou caso fortuito, os serviços contratuais;	04
3	Manter trabalhador sem qualificação exigida para executar os serviços contratados, ou deixar de substituir trabalhador quando exigido pela fiscalização, por trabalhador;	03
4	Recusar-se a executar ou corrigir serviço determinado pela fiscalização, por serviço;	02
5	Permitir a execução de serviços sem a utilização de EPIs/EPCs, por trabalhador;	01
Para os itens a seguir, deixar de:		
6	Registrar no Diário de Obras todas as ocorrências diárias, bem como especificar detalhadamente os serviços em execução.	01
7	Cumprir determinação formal ou instrução complementar do órgão fiscalizador, por ocorrência;	02
8	Substituir trabalhador que se conduza de modo inconveniente ou não atenda às necessidades do serviço, por trabalhador e por dia;	01



CANTANHEDE/MA	
PROC.	0209001/2024
FLS.	124
RUB.	

PREFEITURA MUNICIPAL DE CANTANHEDE
CNPJ Nº 06.156.160/0001-00
SECRETARIA MUNICIPAL DE INFRAESTRUTURA

9	Cumprir quaisquer dos itens do Edital e seus Anexos não previstos nesta tabela de multas, após reincidência formalmente notificada pelo órgão fiscalizador, por item e por ocorrência;	03
10	Indicar e manter durante a execução do contrato os prepostos previstos no edital/contrato;	01
11	Providenciar treinamento para seus funcionários conforme previsto na relação de obrigações do CONTRATADO	01
12	Zelar pelas instalações da Administração ou de terceiros.	03

- 11.3.6 Todas as sanções previstas neste capítulo poderão ser aplicadas cumulativamente com a multa compensatória.
- 11.3.7 A multa moratória e compensatória não será cumulada sobre o mesmo fato gerador.
- 11.3.8 A dosimetria das sanções será aplicada de acordo com os critérios objetivos definidos no Decreto Municipal nº 394/2023.
- 11.3.9 Nos contratos por escopo fracionados em etapas com cronograma físico-financeiro, será aplicada multa moratória em todas as etapas que forem entregues em atraso, sejam elas utilizáveis ou não, respeitado o processo sancionatório.
- 11.3.9.1 Para fins do disposto neste subitem, serão consideradas:
- 11.3.9.1.1 Etapa utilizável: a etapa do cronograma que, após concluída, já é passível de utilização pela Administração Municipal, independentemente da conclusão das etapas subsequentes do contrato.
- 11.3.9.1.2 Etapa não utilizável: a etapa do cronograma que, mesmo quando concluída, não possibilita a sua utilização pela Administração Municipal, pois ainda depende da execução de etapas futuras para serem transformadas em etapas utilizáveis.
- 11.3.9.2 Nos casos de etapas não utilizáveis que tiverem sido objeto de multa, a multa será devolvida ao contratado, caso nas etapas subsequentes, antes de concluir a etapa utilizável do contrato, o contratado recupere o atraso, alcançando o prazo inicialmente estabelecido pelo cronograma.
- 11.4 Somente será admitida a retenção de valores de parcela adimplida para pagamento de multa após o trânsito em julgado do processo administrativo, limitada ao valor da multa devida.
- 11.5 A aplicação das sanções previstas neste contrato não exclui, em hipótese alguma, a obrigação de reparação integral do dano causado ao contratante (art. 156, §9º, da Lei nº 14.133/21).
- 11.6 Antes da aplicação da multa será facultada a defesa do interessado no prazo de 15 (quinze) dias úteis, contado da data de sua intimação (art. 157, da Lei nº 14.133, de 2021).
- 11.6.1 Se a multa aplicada e as indenizações cabíveis forem superiores ao valor do pagamento eventualmente devido pelo Contratante ao Contratado, além da perda desse valor, a diferença será descontada da garantia prestada ou será cobrada judicialmente (art. 156, §8º, da Lei nº 14.133/21).



CANTANHEDE	
PROC.	0209001/2024
FLS.	175
RUB.	

PREFEITURA MUNICIPAL DE CANTANHEDE
CNPJ Nº 06.156.160/0001-00
SECRETARIA MUNICIPAL DE INFRAESTRUTURA

- 11.6.2 Previamente ao encaminhamento à cobrança judicial, a multa poderá ser recolhida administrativamente no prazo máximo de 05 (cinco) dias, a contar da data do recebimento da comunicação enviada pela autoridade competente.
- 11.7 A aplicação das sanções realizar-se-á em processo administrativo que assegure o contraditório e a ampla defesa ao contratado, observando-se o procedimento previsto no **caput** e parágrafos do art. 158 da Lei nº 14.133/21 para as penalidades de impedimento de licitar e contratar e de declaração de inidoneidade para licitar ou contratar.
- 11.8 Na aplicação das sanções serão considerados:
- 11.8.1 A natureza e a gravidade da infração cometida.
- 11.8.2 As peculiaridades do caso concreto.
- 11.8.3 As circunstâncias agravantes ou atenuantes.
- 11.8.4 Os danos que dela provierem para o contratante.
- 11.8.5 A implantação ou o aperfeiçoamento de programa de integridade, conforme normas e orientações dos órgãos de controle.
- 11.9 Os atos previstos como infrações administrativas na Lei nº 14.133/21, ou em outras leis de licitações e contratos da Administração Pública que também sejam tipificados como atos lesivos na Lei nº 12.846, de 2013, serão apurados e julgados conjuntamente, nos mesmos autos, observados o rito procedimental e autoridade competente definidos na referida Lei (art. 159, da Lei nº 14.133/21).
- 11.10 A personalidade jurídica do Contratado poderá ser desconsiderada sempre que utilizada com abuso do direito para facilitar, encobrir ou dissimular a prática dos atos ilícitos previstos neste Contrato ou para provocar confusão patrimonial, e, nesse caso, todos os efeitos das sanções aplicadas à pessoa jurídica serão estendidos aos seus administradores e sócios com poderes de administração, à pessoa jurídica sucessora ou à empresa do mesmo ramo com relação de coligação ou controle, de fato ou de direito, com o Contratado, observados, em todos os casos, o contraditório, a ampla defesa e a obrigatoriedade de análise jurídica prévia (art. 160, da Lei nº 14.133/21).
- 11.11 O Contratante deverá, no prazo máximo de 15 (quinze) dias úteis, contado da data de aplicação da sanção, informar e manter atualizados os dados relativos às sanções por ela aplicadas, para fins de publicidade no Portal Nacional de Contratações Públicas, no Cadastro Nacional de Empresas Inidôneas e Suspensas (Ceis) e no Cadastro Nacional de Empresas Punidas (Cnep) e no Cadastro de Impedidos de Licitar do Tribunal de Contas do Estado do Maranhão. (Art. 161, da Lei nº 14.133/21).
- 11.12 As sanções de impedimento de licitar e contratar e declaração de inidoneidade para licitar ou contratar são passíveis de reabilitação na forma do art. 163 da Lei nº 14.133/21.
- 11.13 No processo administrativo sancionatório instaurado para apuração de condutas praticadas durante a execução contratual e que possa ensejar a aplicação das sanções previstas nos incisos II e III do *caput* do art. 156 da Lei nº 14.133/2021, poderá ser celebrado com a contratada compromisso de ajuste de conduta nos termos do art. 26 do Decreto-Lei nº 4.657, de 4 de setembro de 1942.

12. CONDIÇÕES GERAIS DO CONTRATO



CANTANHEDE/MA	
PROC.	0209001/2024
FLS.	176
RUB.	

PREFEITURA MUNICIPAL DE CANTANHEDE
CNPJ Nº 06.156.160/0001-00
SECRETARIA MUNICIPAL DE INFRAESTRUTURA

- 12.1 Após a data de assinatura do contrato haverá um período de 10 (dez) dias para verificação de pendências, liberação de áreas ou adoção de outras providências cabíveis para a regularidade do início da execução contratual. (art. 92, §2º da lei nº 14.133/21).
- 12.2 As condições gerais de execução, prazos, locais, recebimento do objeto e demais informações pertinentes estão detalhadas no edital e seus anexos que fazem parte deste contrato independentemente de transcrição.
- 12.3 O cronograma físico-financeiro referencial do planejamento adequado da obra será estabelecido pelo contratante, podendo o contratado adequá-lo, sujeito à aprovação do contratante.
- 12.4 O contratante poderá determinar alterações, de forma motivada, no cronograma físico-financeiro mediante autorização expressa de sua autoridade competente.
- 12.5 Atender aos demais critérios de execução contidos no edital e neste contrato.

13. DA EXTINÇÃO CONTRATUAL

- 13.1 Os critérios de extinção contratual serão disciplinados pela Lei nº 14.133/2023 e pelo Decreto Municipal nº 394/2023.
- 13.2 O contrato será extinto quando cumpridas as obrigações de ambas as partes, ainda que isso ocorra antes do prazo estipulado para tanto.
- 13.3 Se as obrigações não forem cumpridas no prazo estipulado, a vigência ficará prorrogada até a conclusão do objeto, desde que justificadamente, por meio de simples apostila, caso em que deverá a Administração providenciar a readequação do cronograma fixado para o contrato.
- 13.4 Quando a não conclusão do contrato referida no item anterior decorrer de culpa do contratado:
 - 13.4.1 Ficará ele constituído em mora, sendo-lhe aplicáveis as respectivas sanções administrativas.
 - 13.4.2 Poderá a Administração optar pela extinção do contrato e, nesse caso, adotará as medidas admitidas em lei para a continuidade da execução contratual.
- 13.5 O contrato pode ser extinto antes de cumpridas as obrigações nele estipuladas, ou antes do prazo nele fixado, por algum dos motivos previstos no artigo 137 da Lei nº 14.133/21, bem como amigavelmente, assegurados o contraditório e a ampla defesa.
 - 13.5.1 Nesta hipótese, aplicam-se também os artigos 138 e 139 da mesma Lei.
 - 13.5.2 A alteração social ou a modificação da finalidade ou da estrutura da empresa não ensejará a rescisão se não restringir sua capacidade de concluir o contrato.
 - 13.5.2.1 Se a operação implicar mudança da pessoa jurídica contratada, deverá ser formalizado termo aditivo para alteração subjetiva.
- 13.6 O termo de rescisão, sempre que possível, será precedido:
 - 13.6.1 Balanço dos eventos contratuais já cumpridos ou parcialmente cumpridos.
 - 13.6.2 Relação dos pagamentos já efetuados e ainda devidos.
 - 13.6.3 Indenizações e multas.
- 13.7 A extinção do contrato não configura óbice para o reconhecimento do desequilíbrio econômico-financeiro, hipótese em que será concedida indenização por meio de termo indenizatório (art. 131, *caput*, da Lei n.º 14.133, de 2021).



CANTANHEDE/MA	
PROC.	0209001 / 2024
FLS.	177
RUB.	A

PREFEITURA MUNICIPAL DE CANTANHEDE
CNPJ Nº 06.156.160/0001-00
SECRETARIA MUNICIPAL DE INFRAESTRUTURA

- 13.8 O contrato poderá ser extinto caso se constate que o contratado mantém vínculo de natureza técnica, comercial, econômica, financeira, trabalhista ou civil com dirigente do órgão ou entidade contratante ou com agente público que tenha desempenhado função na licitação ou atue na fiscalização ou na gestão do contrato, ou que deles seja cônjuge, companheiro ou parente em linha reta, colateral ou por afinidade, até o terceiro grau (art. 14, inciso IV, da Lei n.º 14.133, de 2021).

14. DOTAÇÃO ORÇAMENTÁRIA

- 14.1 As despesas decorrentes da presente contratação correrão à conta, da(s) **DOTAÇÃO(ÕES) ORÇAMENTÁRIA(S)**:

ÓRGÃO: 05 Secretaria Municipal de Infraestrutura
UNIDADE ORÇAMENTÁRIA: 0501 Secretaria de Infraestrutura
PROJETO/ATIVIDADE: 15 451 0007 0.040 Melhoria de Prédios Públicos
CLASSIFICAÇÃO ECONÔMICA: 3.3.90.39.00 – Outros serv. Terc. Pessoa jurídica

- 14.2 As despesas que seguirem nos exercícios subsequentes correrão à conta das rubricas ou verbas específicas consignadas nos orçamentos do Município.

15. DOS CASOS OMISSOS

- 15.1 Os casos omissos serão decididos pelo contratante, segundo as disposições contidas na Lei n.º 14.133/2021, e demais normas aplicáveis e, subsidiariamente, segundo as disposições contidas na Lei n.º 8.078, de 1990 – Código de Defesa do Consumidor – e normas e princípios gerais dos contratos.

16. ALTERAÇÕES

- 16.1 Eventuais alterações contratuais reger-se-ão pela disciplina dos arts. 124 e seguintes da Lei n.º 14.133/2021, nos moldes do Decreto Municipal n.º 394/2023.
- 16.2 Qualquer alteração contratual solicitada pela Contratada, seja de prazo, apostilamento, quantitativa ou qualitativa deverá ser devidamente protocolada na **sede da Prefeitura Municipal de Cantanhede, no endereço Praça Paulo Rodrigues, n.º 01, Centro, CEP: 65.465-000, Cantanhede/MA**, em no máximo, 30 (trinta) dias antes do prazo final de execução do contrato, sob pena do indeferimento de ofício do pedido, bem como sujeito a aplicações de sanções previstas em Lei e edital.
- 16.3 O contratado é obrigado a aceitar, nas mesmas condições contratuais, os acréscimos ou supressões que se fizerem necessários, até o limite de 25% (vinte e cinco por cento) do valor inicial atualizado do contrato que se fizerem nas obras.
- 16.4 A diferença percentual entre o valor global do contrato e o valor obtido a partir dos custos unitários do orçamento estimado pela Administração Pública não pode ser reduzida, em favor do contratado, em decorrência de aditamentos contratuais que modifiquem a composição orçamentária.
- 16.5 A contratada expressa concordância quanto à adequação do projeto que integrar o edital de licitação e as alterações contratuais sob alegação de falhas ou omissões em qualquer das



CANTANHEDE/MA	
PROC.	0209004 / 2024
FLS.	128
RUB.	

PREFEITURA MUNICIPAL DE CANTANHEDE

CNPJ Nº 06.156.160/0001-00

SECRETARIA MUNICIPAL DE INFRAESTRUTURA

peças, orçamentos, plantas, especificações, memoriais e estudos técnicos preliminares do projeto, não poderão ultrapassar, no total, 10% (dez por cento) do valor integral do contrato, computando-se esse percentual para verificação do limite previsto no art. 125 da Lei Federal n.º 14.133/21.

- 16.6 Não são admissíveis, como regra, aditivos contratuais por erro ou omissões no orçamento nos contratos de empreitada por preço global, salvo nos casos de fatos imprevisíveis, em que não seja possível o licitante constatar as eventuais discrepâncias de quantidades com base nos elementos presentes no projeto básico, bem como nos demais casos previstos em lei passíveis de revisão contratual.
- 16.6.1 Nos casos em que forem encontrados erros de pequena relevância, relativos a pequenas variações de quantitativos em seus serviços, será pago exatamente o preço global acordado.
- 16.6.2 Nos casos em que forem encontrados erros ou omissões substanciais, subestimativas ou superestimativas relevantes, poderão ser ajustados termos aditivos excepcionalmente, desde que os seguintes requisitos sejam atendidos cumulativamente:
- 16.6.2.1 Somente serão considerados como erros substanciais ou relevantes e objetos de revisão, os serviços de materialidade relevante na curva ABC do orçamento, compreendidos dentro da Faixa A e Faixa B, cuja somatória acumulada dos custos representa 80% (oitenta por cento) do custo total.
- 16.6.2.2 Somente serão considerados como erros substanciais ou relevantes e objetos de revisão, os erros unitários de quantitativo acima de 10% (dez por cento).
- 16.6.3 Nos casos de quantitativos com relevantes subestimativas no orçamento, o contrato poderá ser aditado se demonstrada a razoabilidade do pedido de aditivo, devendo ser atendidos cumulativamente os seguintes requisitos:
- 16.6.3.1 A alteração contratual deverá manter a proporcionalidade da diferença entre o valor global estimado pela Administração e o valor global contratado.
- 16.6.3.2 O resultado que seria obtido na licitação, com os quantitativos efetivos de serviços, não poderá ser modificado se os novos quantitativos fossem aplicados às propostas dos demais licitantes, em observância aos princípios da igualdade e da seleção da proposta mais vantajosa para a Administração.
- 16.6.3.3 A alteração contratual, em análise global, não deve ultrapassar a 10% (dez por cento) do valor total do contrato, computando-se esse percentual para verificação dos limites previstos no art. 125 da Lei Federal nº 14.133/21.
- 16.6.3.4 O novo serviço incluído no contrato ou a quantidade acrescida no serviço cujo quantitativo foi originalmente subestimado não são compensados por eventuais distorções a maior nos quantitativos de outros serviços que favoreçam o contratado.
- 16.6.4 Em caso de quantitativos superestimados relevantes no orçamento, eventuais pleitos do contratado para não redução dos valores contratados poderão ser atendidos de forma excepcionalíssima, desde que preenchidos, cumulativamente, os seguintes requisitos:
- 16.6.4.1 Demonstração, em análise global, de que o quantitativo artificialmente elevado foi compensado por outros preços e quantitativos subestimados de forma que reste cabalmente demonstrado que o preço global pactuado representa a justa remuneração da obra, considerando o orçamento de referência da Administração ajustado.
- 16.6.4.2 A alteração do contrato de forma a reduzir os quantitativos daquele item inviabilizaria a execução contratual, devendo ser demonstrado que o valor a ser reduzido supere a remuneração e as contingências detalhadas na composição do BDI apresentado pelo contratado, bem como



CANTANHEDE/MA	
PROC.	09.09001/2024
FLS.	179
RUB.	

PREFEITURA MUNICIPAL DE CANTANHEDE
CNPJ Nº 06.156.160/0001-00
SECRETARIA MUNICIPAL DE INFRAESTRUTURA

os montantes originados de eventuais distorções a maior existentes nos custos obtidos em sistemas referenciais da Administração Pública (efeitos cotação e barganha) que não foram eliminados no processo licitatório.

- 16.7 As alterações contratuais deverão ser promovidas mediante celebração de termo aditivo, submetido à prévia aprovação da consultoria jurídica do contratante, salvo nos casos de justificada necessidade de antecipação de seus efeitos, hipótese em que a formalização do aditivo deverá ocorrer no prazo máximo de 1 (um) mês (art. 132 da Lei nº 14.133, de 2021).
- 16.8 A solicitação de aditivo de prazo de execução, suspensão do contrato, assim como de acréscimos ou supressões de serviços deverá ser realizada no prazo de execução do contrato; e aditivo à vigência contratual deverá ser solicitado durante a vigência do contrato, aplicando-se o art. 111 da Lei nº 14.133/2021 para efeitos de conclusão de escopo predefinido.
- 16.8.1 As solicitações de aditivos devem vir acompanhadas de parecer técnico conclusivo emitido pela fiscalização, analisadas e aprovadas pelo gestor do contrato.
- 16.8.2 Os acréscimos e supressões de serviços a serem formalizados por termo aditivo deverão ser planilhados com a indicação dos itens a serem suprimidos e itens a serem acrescidos, sujeitos à aprovação da autoridade competente do Contratante, após análise do gestor do contrato.
- 16.8.3 Em caso de acréscimos e reduções de serviços no mesmo contrato devem ser consideradas as reduções ou acréscimos de quantitativos de forma isolada, ou seja, o conjunto de reduções e o conjunto de acréscimos devem ser sempre calculados sobre o valor original do contrato, aplicando-se a cada um desses conjuntos, individualmente e sem nenhum tipo de compensação entre eles, os limites de alteração estabelecidos no dispositivo legal.
- 16.8.4 A revisão do cronograma físico-financeiro, quando necessária, constitui responsabilidade do contratado, cabendo ao contratante autorizar a sua readequação, conforme subitem 16.8.1, desde que motivada e justificada por fatos supervenientes não imputáveis ao contratado.
- 16.9 Registros que não caracterizam alteração do contrato podem ser realizados por simples apostila, dispensada a celebração de termo aditivo, na forma do art. 136 da Lei nº 14.133/2021.
- 16.9.1 Em caso de alterações na ordem de execução dos serviços constantes da planilha, desde que o valor da etapa objeto da medição não ultrapasse aquele já estabelecido no cronograma físico-financeiro vigente para a referida etapa, e mediante parecer favorável do fiscal do contrato, o cronograma físico-financeiro poderá ser readequado, por meio de simples apostila a ser anexada a este Contrato.
- 16.10 Havendo alteração do contrato que aumente ou diminua os encargos do contratado, deve ser reestabelecida a equação econômico-financeira por meio de aditamento contratual nos casos autorizados pela Lei nº 14.133/2021.
- 16.10.1 Caso os serviços a serem acrescidos ou suprimidos constem na planilha de serviços da obra contratada, prevalecerão os valores propostos pelo contratado, em cada item.
- 16.10.2 Caso os serviços a serem acrescidos não constem na planilha de serviços da obra contratada, mas constem na tabela referencial de custos utilizada para a elaboração do orçamento, os valores dessa tabela prevalecerão, incluído o BDI referencial e levando em conta o desconto ofertado na proposta global.
- 16.10.3 Caso os serviços a serem acrescidos não constem nem na planilha de serviços da obra contratada, nem na tabela referencial de custos utilizada para a elaboração do orçamento, os preços serão fixados, por meio de pesquisa de preços no mercado, com no mínimo três cotações, ou através de consulta atualizada aos bancos de preços pertinentes, e os preços dos



CANTANHEDE/MA	
PROC.	0209001/2024
FLS.	180
RUB.	

PREFEITURA MUNICIPAL DE CANTANHEDE
CNPJ Nº 06.156.160/0001-00
SECRETARIA MUNICIPAL DE INFRAESTRUTURA

serviços a serem contratados serão a média dos preços pesquisados, multiplicados pelo desconto global ou linear oferecido na proposta do contratado.

- 16.10.4 A revisão do preço original do contrato, quando imposta em decorrência das disposições deste contrato, dependerá da efetiva comprovação do desequilíbrio, das necessárias justificativas, dos pronunciamentos dos setores técnico e jurídico e da aprovação da autoridade competente.

17. PUBLICAÇÃO

- 17.1 Incumbirá ao contratante divulgar o presente instrumento no Portal Nacional de Contratações Públicas (PNCP), na forma prevista no art. 94 da Lei nº 14.133/2021, bem como no sítio eletrônico do município de Cantanhede.
- 17.2 Incumbirá ao contratante providenciar a publicação do extrato deste contrato e de seus eventuais termos aditivos nos termos da Lei nº 14.133/21.

18. FORO

- 18.1 Fica eleito o Foro da Comarca de Cantanhede/MA, para dirimir os litígios que decorrerem da execução deste Termo de Contrato que não puderem ser compostos pela conciliação, conforme art. 92, §1º, da Lei nº 14.133/21.

Pelas partes é dito que aceitam o presente instrumento em todos os seus termos. E, por estarem justos e contratados, firmam o presente instrumento, decorrente da **CONCORRÊNCIA Nº XXX/XXXX**, em duas vias de igual teor e forma, para que produza os seus efeitos de direito.

Cantanhede, xx/xx/202x. (DATA)

xxxxxx
Secretaria Municipal de xxxxx (Gestor do Contrato)

xxxxx (Representante Legal da Empresa Qualificado no Contrato)

xxxxxxx (Razão Social da Empresa)



CANTANHEDE/MA	
PROC. 0209001	/2024
FLS. 181	
RUB.	

PREFEITURA MUNICIPAL DE CANTANHEDE
CNPJ Nº 06.156.160/0001-00
SECRETARIA MUNICIPAL DE INFRAESTRUTURA

Cantanhede/MA, 10 de setembro de 2024.

SOLICITAÇÃO DE PARECER JURÍDICO

Ao Senhor
RAFAEL SILVA TEIXEIRA
Assessor Jurídico
Prefeitura Municipal de Cantanhede - MA

Senhor Advogado,

Encaminha-se os autos do Processo administrativo nº 0209001/2024, referente a Concorrência Nº 012/2024, do tipo menor preço por item, tendo como objeto Contratação de empresa de engenharia especializada para execução dos serviços de Reforma do Prédio do Centro Comunitário de Múltiplo Uso na Sede do Município de Cantanhede/MA, para análise e emissão de parecer jurídico conclusivo.

Sendo o que dispomos para o momento reiteramos nossos mais sinceros votos de estima e consideração.

Antônio Araújo Silva Teixeira
Secretário Municipal de Infraestrutura

PARECER JURÍDICO

PARECER PROCESSO ADMINISTRATIVO Nº: 0209001/2024

ORIGEM: Secretaria Municipal de Infraestrutura

ASSUNTO: Análise do Edital de licitação na modalidade Concorrência.

EMENTA: PRINCÍPIO DA LEGALIDADE. EXAME DAS MINUTAS DE EDITAL E CONTRATO. CONCORRÊNCIA ELETRÔNICA. LEI FEDERAL N 14.133/21. CONTROLE PREVENTIVO DA LEGALIDADE. OBSERVÂNCIA DAS NORMAS E PRINCÍPIOS NORTEADORES DA LICITAÇÃO.

I - CARACTERIZAÇÃO

Trata-se de procedimento licitatório para contratação de empresa de engenharia especializada na execução dos serviços de reforma do prédio do centro comunitário de múltiplo uso na sede do Município de Cantanhede-MA. A fase interna do processo se desenvolveu regularmente através da solicitação feita à Secretaria Municipal de Infraestrutura, com autorização expressa do ordenador de despesas da pasta.

Do procedimento resultou a elaboração de Edital da Concorrência do processo em epígrafe, e seus anexos, os quais agora são submetidos à análise jurídica.

II - ANÁLISE

A presente análise tem o condão de assistir a autoridade no controle prévio de legalidade, conforme estabelece o artigo 53, I e II, da Lei nº 14.133/21, não abrangendo, portanto, os demais aspectos envolvidos, como os de natureza técnica, metodológica ou de conveniência e oportunidade.

Quanto a modalidade Concorrência, do tipo menor preço global, enquadra-se na previsão no Art. 6º, inciso XXXVIII, da Lei Federal nº 14.133/21. Veja-se:

Art. 6º Para os fins desta Lei, consideram-se:

XXXVIII - concorrência: modalidade de licitação para contratação de bens e serviços especiais e de obras e serviços comuns e especiais de engenharia, cujo critério de julgamento poderá ser:

a) menor preço;

b) melhor técnica ou conteúdo artístico;

- c) técnica e preço;
- d) maior retorno econômico;
- e) maior desconto;

Tal modalidade se apresenta como a mais adequada ao presente caso, pois trata-se de reforma, de fácil especificação e qualificação, cujos padrões, desempenho e conceitos são objetivamente definidos pelo Edital, inerentes à concretização do interesse público.

Sobre os requisitos da fase preparatória do certame, a Lei 14.133/21, dispõe no seu art. 18:

Art. 18. A fase preparatória do processo licitatório é caracterizada pelo planejamento e deve compatibilizar-se com o plano de contratações anual de que trata o inciso VII do caput do art. 12 desta Lei, sempre que elaborado, e com as leis orçamentárias, bem como abordar todas as considerações técnicas, mercadológicas e de gestão que podem interferir na contratação, compreendidos:

I - a descrição da necessidade da contratação fundamentada em estudo técnico preliminar que caracterize o interesse público envolvido;

II - a definição do objeto para o atendimento da necessidade, por meio de termo de referência, anteprojeto, projeto básico ou projeto executivo, conforme o caso;

III - a definição das condições de execução e pagamento, das garantias exigidas e ofertadas e das condições de recebimento;

IV - o orçamento estimado, com as composições dos preços utilizados para sua formação;

V - a elaboração do edital de licitação;

VI - a elaboração de minuta de contrato, quando necessária, que constará obrigatoriamente como anexo do edital de licitação;

VII - o regime de fornecimento de bens, de prestação de serviços ou de execução de obras e serviços de engenharia, observados os potenciais de economia de escala;

VIII - a modalidade de licitação, o critério de julgamento, o modo de disputa e a adequação e eficiência da forma de combinação desses parâmetros, para os fins de seleção da proposta apta a gerar o resultado de contratação mais vantajoso para a Administração Pública, considerado todo o ciclo de vida do objeto;

IX - a motivação circunstanciada das condições do edital, tais como justificativa de exigências de qualificação técnica, mediante indicação das parcelas de maior relevância técnica ou valor significativo do objeto, e de qualificação econômico-financeira, justificativa dos critérios de pontuação e julgamento das propostas técnicas, nas licitações com julgamento por melhor técnica ou técnica e preço, e justificativa das regras pertinentes à participação de empresas em consórcio;

X - a análise dos riscos que possam comprometer o sucesso da licitação e a boa execução contratual;



PREFEITURA MUNICIPAL DE CANTANHEDE ASSESSORIA JURÍDICA

PROC.	0209001/2021
FLS.	189
RUB.	

XI - a motivação sobre o momento da divulgação do orçamento da licitação, observado o art. 24 desta Lei.

Analisando a documentação que compõe a instrução do processo, constata-se a presença da solicitação do Setor Demandante, Memorial Descritivo, Orçamento, Projeto de Execução, Planilha Orçamentaria, Termo de Abertura e Autuação, Autorização da Secretaria requisitante, Minuta do Edital e seus anexos, cumprindo-se os requisitos legais.

Ademais, o processo está instruído com Projetos e Planilhas Orçamentárias, devidamente aprovados pela autoridade competente. Esses documentos contêm todos os elementos necessários para definir o objeto de forma clara, concisa e objetiva, com precisão adequada, concretizando o bem ou serviço, cumprindo as exigências estabelecidas no art. 18 e seguintes da Lei nº 14.133/21.

Como é amplamente conhecido, a Lei Complementar nº 123/06 e a Lei Complementar nº 147/14 preveem tratamento favorecido, diferenciado e simplificado para Microempresas e Empresas de Pequeno Porte nas contratações públicas de bens, serviços e obras, tanto na administração pública federal quanto na estadual e municipal.

De acordo com as Minutas analisadas, é possível concluir que os requisitos de habilitação exigidos no Edital são adequados e estão em conformidade com a Lei. As exigências não ultrapassaram os limites da razoabilidade, evitando-se cláusulas desnecessárias e restritivas ao caráter competitivo. Assim, as comprovações dos requisitos de habilitação limitaram-se ao necessário para o cumprimento do objeto licitado.

As condições e requisitos do Edital estão de acordo com o art. 25 da Lei de Licitações. A Minuta do Contrato incluiu as cláusulas essenciais, conforme a Lei nº 14.133/21, especialmente sobre condições e prazos para fornecimento do objeto. Essas cláusulas definem os direitos, obrigações e responsabilidades das partes, em conformidade com os artigos 89 e seguintes da Lei nº 14.133/21.

Além disso, o Portal Nacional de Contratações Públicas (PNCP) é reconhecido como o sítio eletrônico oficial para: I - a divulgação centralizada e obrigatória dos atos exigidos por esta Lei; II - a realização facultativa das contratações pelos órgãos e entidades dos Poderes Executivo, Legislativo e Judiciário de todos os entes federativos, conforme o art. 174 da nova Lei.

É de interesse público que ocorra efetivamente a publicação dos instrumentos convocatórios e dos extratos dos contratos, cumprindo assim o princípio constitucional da publicidade.

Vale lembrar que a análise deste parecer se restringe aos aspectos jurídicos relacionados aos aspectos formais da licitação e análise do edital, seus anexos e minuta do contrato. Não cabe a análise de mérito administrativo ou valoração de aspectos econômicos neste parecer.

Por fim, verifica-se que o processo está devidamente instruído, atendendo às exigências mínimas legais e evidenciando a solução mais adequada para atender a necessidade pública, pois o Edital e a Minuta do Contrato estão em conformidade com todas as exigências dos arts. 25 e 92 da Lei nº 14.133/21.

III - CONCLUSÃO

Nesse cenário, manifesta pela continuidade do procedimento licitatório, uma vez que foram atendidos os preceitos legais necessários.

Cantanhede, 11 de Setembro de 2024.



Rafael Silva Teixeira
Assessor Jurídico
OAB/MA nº 21.745



CANTANHEDE/MA	
PROC. 0209001	1202.4
FLS. 186	
RUB.	

PREFEITURA MUNICIPAL DE CANTANHEDE
CNPJ Nº 06.156.160/0001-00
SECRETARIA MUNICIPAL DE INFRAESTRUTURA

CONCORRÊNCIA Nº 012/2024

DATA DE ABERTURA: 03/10/2024 ÀS 08:15 HORAS (HORÁRIO DE BRASÍLIA - DF) NO SÍ- TIO www.licitanet.com.br			
Data de Início Acolhimento das Propostas 13/09/2024		Data Limite Acolhimento das Propostas 03/10/2024 às 08:15 horas – (Horário de Brasília – DF)	
Objeto			
Contratação de empresa de engenharia especializada para execução dos serviços de Reforma do Prédio do Centro Comunitário de Múltiplo Uso na Sede do Município de Cantanhede/MA			
Valor Total Máximo da Licitação			
R\$ 747.426,32 (setecentos e quarenta e sete mil, quatrocentos e vinte e seis reais e trinta e dois centavos).			
Registro de Preços	Vistoria	Instrumento Con- tratual	Critério de Julgamento
Não	Facultativa	Contrato	Menor Preço Global
Licitação Exclusiva ME/EPP	Reserva Cota ME/EPP	Modo de Disputa	
Não	Não	Aberto	
Exigência de Documentos Complementares na Pro- posta de Preços	Pedido de Esclarecimentos e Impugnações		
Item 9.18.2 relativo à garan- tia de proposta e item 9.18.3 relativo à proposta reade- quada	Até o terceiro dia útil anterior a data de abertura da licitação via plata- forma eletrônica LICITANET.		
Exigência de Garantia de Proposta	Tipo de Objeto		Exigência de Garantia Contratual
Sim (Item 9.18.2)	Obra Comum de Engenharia		Sim
EDITAL: O presente edital estará à disposição dos interessados nos seguintes locais: Portal da Transpa- rência do Município: www.cantanhede.ma.gov.br , Portal do PNCP https://pncp.gov.br plataforma LICITANET www.licitanet.com.br podendo ainda ser solicitado através do e-mail: cpl@cantanhede.ma.gov.br , bem como ser retirado pessoalmente no Setor de Licitação, localizado na Praça Paulo Rodrigues, nº 01, Centro, CEP: 65.465-000			



CANTANHEDE/MA	
PROC.	0209001/2024
FLS.	187
RUB.	

PREFEITURA MUNICIPAL DE CANTANHEDE
CNPJ Nº 06.156.160/0001-00
SECRETARIA MUNICIPAL DE INFRAESTRUTURA

1. PREÂMBULO

- 1.1 O Município de Cantanhede/MA, inscrito no CNPJ sob o nº 06.156.160/0001-00, por intermédio da Secretaria Municipal de Infraestrutura, que ao final assina, sediada à Praça Paulo Rodrigues, nº 01, Centro, CEP: 65.465-000, Cantanhede/MA, torna público que fará realizar procedimento licitatório para contratação do objeto abaixo especificado, na modalidade **CONCORRÊNCIA**, na forma **ELETRÔNICA**, do tipo **MENOR PREÇO GLOBAL**, Processo Administrativo nº 0209001/2024, em observância às disposições da Lei Federal nº 14.133/2021, Lei Complementar nº 123/2006, Instrução Normativa Seges/ME nº 73/2022, Decreto Municipal nº 394/2023, além das demais legislações correlatas e de outras normas aplicáveis ao objeto deste certame e, ainda, de acordo com as condições estabelecidas neste Edital.

2. OBJETO

- 2.1 A presente licitação tem por objeto a Contratação de empresa de engenharia especializada para execução dos serviços de Reforma do Prédio do Centro Comunitário de Múltiplo Uso na Sede do Município de Cantanhede/MA, conforme critérios e especificações descritas no **Anexo I** o qual faz parte integrante deste edital independentemente de transcrição.
- 2.2 Em caso de discordância existente entre as especificações deste objeto descritas na plataforma licitante e as especificações constantes deste edital, prevalecerão as últimas.
- 2.3 O prazo de execução do objeto será de **180 (cento e oitenta) dias**.
- 2.4 O regime de execução será por empreitada por preço global.
- 2.4.1 A justificativa da escolha pelo regime de execução por preço global encontra-se no estudo técnico preliminar.

3. DO VALOR MÁXIMO ADMITIDO

- 3.1 O valor máximo admitido para a presente licitação é de **R\$ 747.426,32 (setecentos e quarenta e sete mil, quatrocentos e vinte e seis reais e trinta e dois centavos)**.
- 3.1.1 Também são tidos como máximos admitidos os valores individualizados de cada item constante da planilha orçamentária.
- 3.1.2 Os percentuais de Mão de Obra, para a obra, deverão ser calculados conforme o indicado na Seção II da Instrução Normativa da Receita Federal do Brasil IN RFB 2021/2021, "Aferição Indireta com Base na Nota Fiscal, na Fatura ou no Recibo de Prestação de Serviços".
- (<http://normas.receita.fazenda.gov.br/sijut2consulta/link.action?idAto=116968#2247121>)

4. CRITÉRIOS DE JULGAMENTO

- 4.1 Para julgamento será adotado o critério de **MENOR PREÇO GLOBAL** observadas as especificações definidas no **Anexo I** deste edital, bem como as condições exigidas **nos itens 07 a 11** do presente Edital.
- 4.1.1 A licitação será realizada em único item, o qual é composto de planilha orçamentária com o detalhamento de seus respectivos subitens.



CANTANHEDE/MA	
PROC.	0909002/2024
FLS.	188
RUB.	

PREFEITURA MUNICIPAL DE CANTANHEDE
CNPJ Nº 06.156.160/0001-00
SECRETARIA MUNICIPAL DE INFRAESTRUTURA

5. DA IMPUGNAÇÃO AO EDITAL E DO PEDIDO DE ESCLARECIMENTO

- 5.1 A impugnação e os pedidos de esclarecimentos poderão ser realizados em até 03 (três) dias úteis, antes da data fixada para abertura da sessão pública por forma eletrônica diretamente na plataforma da licitação www.licitanet.com.br, ou protocolada na sede da Prefeitura Municipal, no endereço Praça Paulo Rodrigues, nº 01, Centro, CEP: 65.465-000, Cantanhede/MA.
- 5.1.1 Caso seja acolhida a impugnação contra o ato convocatório, será designada nova data para a realização do certame, exceto quando a alteração no Edital, não afetar a formulação das propostas, conforme dispõe art. 55, §1º, da Lei nº 14.133/21.
- 5.1.2 Não serão conhecidas as impugnações apresentadas fora do prazo legal.
- 5.2 A resposta à impugnação ou ao pedido de esclarecimento será divulgado em sítio eletrônico oficial no prazo de até 03 (três) dias úteis, limitado ao último dia útil anterior à data da abertura do certame, disponível para consulta aos consulentes e interessados, no sítio <http://www.cantanhede.ma.gov.br> através do “Link” – “LICITAÇÕES”, e no sítio www.licitanet.com.br e passará a integrar os autos do processo.
- 5.3 A impugnação tem efeito suspensivo, não sendo aberta a sessão pública de propostas da licitação enquanto estiver pendente o seu julgamento.
- 5.4 O expediente desta Administração se dá de 2ª a 6ª feiras, no horário compreendido das 08:00 às 12:00 horas e das 14:00 às 18:00 horas.
- 5.5 Os pedidos de esclarecimentos não suspendem os prazos previstos no certame.

6. DAS CONDIÇÕES PARA PARTICIPAÇÃO

- 6.1. Poderão participar desta Concorrência interessados cujo ramo de atividade seja compatível com o objeto desta licitação, e que estejam com Credenciamento regular no PORTAL LICITANET.
- 6.2. O licitante responsabiliza-se exclusiva e formalmente por qualquer transação efetuada diretamente ou por seu representante no Sistema Eletrônico, não cabendo ao provedor do Sistema ou ao órgão entidade promotor do procedimento a responsabilidade por eventuais danos decorrentes de uso indevido da senha, ainda que por terceiros não autorizados.
- 6.3. É de responsabilidade do cadastrado conferir a exatidão dos seus dados cadastrais nos Sistemas relacionados no item anterior e mantê-los atualizados junto aos órgãos responsáveis pela informação, devendo proceder, imediatamente, à correção ou à alteração dos registros tão logo identifique incorreção ou aqueles se tornem desatualizados.
- 6.4. A não observância do disposto no item anterior poderá ensejar desclassificação no momento da habilitação
- 6.5. As microempresas e empresas de pequeno porte terão tratamento diferenciado previsto nos artigos 42 a 45 da Lei Complementar 123, de 14 de dezembro de 2006.
- 6.6. Para ter acesso ao sistema eletrônico, os interessados em participar desta **Concorrência** deverão dispor de chave de identificação e senha pessoal, informando-se a respeito do funcionamento e regulamento do sistema.
- 6.7. O uso da senha de acesso pela **licitante** é de sua responsabilidade exclusiva, incluindo qualquer transação por ela efetuada diretamente, ou por seu representante, não cabendo ao



CANTANHEDE/MA	
PROC.	0209001/202 4
FLS.	189
RUB.	

PREFEITURA MUNICIPAL DE CANTANHEDE
CNPJ Nº 06.156.160/0001-00
SECRETARIA MUNICIPAL DE INFRAESTRUTURA

provedor do sistema ou ao órgão licitante responsabilidade por eventuais danos decorrentes do uso indevido da senha, ainda que por terceiros.

- 6.8. Não poderão participar desta **Concorrência**:
- 6.8.1. Autor do anteprojeto, do projeto básico ou do projeto executivo, pessoa física ou jurídica, quando a licitação versar sobre serviços ou fornecimento de bens a ele relacionados.
 - 6.8.2. Empresa, isoladamente ou em consórcio, responsável pela elaboração do projeto básico ou do projeto executivo, ou empresa da qual o autor do projeto seja dirigente, gerente, controlador, acionista ou detentor de mais de 5% (cinco por cento) do capital com direito a voto, responsável técnico ou subcontratado, quando a licitação versar sobre serviços ou fornecimento de bens a ela necessários.
 - 6.8.3. Pessoa Física ou jurídica que se encontre, na data de abertura desta **Concorrência**, impossibilitada de participar da licitação em decorrência de sanção que lhe foi imposta.
 - 6.8.3.1. Declarada inidônea junto a qualquer órgão ou entidade da Administração direta ou indireta no âmbito federal, estadual e municipal.
 - 6.8.3.2. Suspensão de participação em licitação e impedimento de contratar com o Município de Cantanhede/MA.
 - 6.8.3.3. O impedimento de que trata este subitem será também aplicado ao licitante que atue em substituição a outra pessoa, física ou jurídica, com o intuito de burlar a efetividade da sanção a ela aplicada, inclusive a sua controladora, controlada ou coligada, desde que devidamente comprovado o ilícito ou a utilização fraudulenta da personalidade jurídica do licitante.
 - 6.8.4. Aquele que mantenha vínculo de natureza técnica, comercial, econômica, financeira, trabalhista ou civil com dirigente do órgão ou entidade contratante ou com agente público que desempenhe função na licitação ou atue na fiscalização ou na gestão do contrato, ou que deles seja cônjuge, companheiro ou parente em linha reta, colateral ou por afinidade, até o terceiro grau.
 - 6.8.5. Empresas controladoras, controladas ou coligadas, nos termos da Lei nº 6.404, de 15 de dezembro de 1976, concorrendo entre si.
 - 6.8.6. Pessoa Física ou jurídica que, nos 05 (cinco) anos anteriores à divulgação do Edital, tenha sido condenada judicialmente, com trânsito em julgado, por exploração de trabalho infantil, por submissão de trabalhadores a condições análogas às de escravo ou por contratação de adolescentes nos casos vedados pela legislação trabalhista.
 - 6.8.7. Sociedade estrangeira não autorizada a funcionar no País.
 - 6.8.8. Não poderá participar, direta ou indiretamente, da licitação ou da execução do contrato agente público do órgão ou entidade licitante ou contratante, devendo ser observadas as situações que possam configurar conflito de interesses no exercício ou após o exercício do cargo ou emprego, nos termos da legislação que disciplina a matéria e o Código de Conduta dos Servidores de Cantanhede.
 - 6.8.8.1. A vedação se estende a terceiro que auxilie a condução da contratação na qualidade de integrante de equipe de apoio, profissional especializado ou funcionário ou representante de empresa que preste assessoria técnica.
 - 6.8.9. Organizações da Sociedade Civil de Interesse Público – OSCIP, atuando nessa condição.
 - 6.8.10. Demais condições dispostas nos Decreto Municipal nº 394/2023.



CANTANHEDE/MA	
PROC.	0209001/2024
FLS.	190
RUB.	

PREFEITURA MUNICIPAL DE CANTANHEDE
CNPJ Nº 06.156.160/0001-00
SECRETARIA MUNICIPAL DE INFRAESTRUTURA

- 6.9. A critério da Administração e exclusivamente a seu serviço, o autor dos projetos e a empresa a que se referem os itens 6.8.1 e 6.8.2 poderão participar no apoio das atividades de planejamento da contratação, de execução da licitação ou de gestão do contrato, desde que sob supervisão exclusiva de agentes públicos do órgão ou entidade.
- 6.10. Equiparam-se aos autores do projeto as empresas integrantes do mesmo grupo econômico.
- 6.11. O disposto nos itens 6.8.1 e 6.8.2 não impede a licitação ou a contratação de serviço que inclua como encargo do contratado a elaboração do projeto básico e do projeto executivo, nas contratações integradas, e do projeto executivo, nos demais regimes de execução.
- 6.12. Será permitida a participação de pessoas jurídicas organizadas em consórcio, atendidas as condições previstas no art. 15 da Lei nº 14.133/2021 e aquelas definidas em edital.
- 6.12.1. Fica vedada a participação nesta licitação de pessoa jurídica consorciada em mais de um consórcio ou isoladamente, bem como de profissional em mais de uma Sociedade Empresária ou em mais de um consórcio.
- 6.12.2. No consórcio de empresas brasileiras e estrangeiras, a liderança caberá, obrigatoriamente, à empresa brasileira.
- 7. DA APRESENTAÇÃO DA PROPOSTA E DOS DOCUMENTOS DE HABILITAÇÃO**
- 7.1. Na presente licitação, a fase de habilitação sucederá as fases de apresentação de propostas e lances e de julgamento.
- 7.2. Os licitantes encaminharão, exclusivamente por meio do sistema eletrônico, a proposta com o valor global, conforme o critério de julgamento adotado neste Edital, até a data e o horário estabelecidos para abertura da sessão pública.
- 7.3. No cadastramento da proposta inicial, o licitante declarará, em campo próprio do sistema, que:
- 7.3.1. Está ciente e concorda com as condições contidas no edital e seus anexos, bem como de que a proposta apresentada compreende a integralidade dos custos para atendimento dos direitos trabalhistas assegurados na Constituição Federal, nas leis trabalhistas, nas normas infralegais, nas convenções coletivas de trabalho e nos termos de ajustamento de conduta vigentes na data de sua entrega em definitivo e que cumpre plenamente os requisitos de habilitação definidos no instrumento convocatório.
- 7.3.2. Não emprega menor de 18 anos em trabalho noturno, perigoso ou insalubre e não emprega menor de 16 anos, salvo menor, a partir de 14 anos, na condição de aprendiz, nos termos do artigo 7º, XXXIII, da Constituição.
- 7.3.3. Não possui empregados executando trabalho degradante ou forçado, observando o disposto nos incisos III e IV do art. 1º e no inciso III do art. 5º da Constituição Federal.
- 7.3.4. Cumpre as exigências de reserva de cargos para pessoa com deficiência e para reabilitado da Previdência Social, previstas em lei e em outras normas específicas.
- 7.4. O licitante organizado em cooperativa deverá declarar, ainda, em campo próprio do sistema eletrônico, que cumpre os requisitos estabelecidos no artigo 16 da Lei nº 14.133/2021.
- 7.5. A falsidade da declaração de que trata os subitens do item 7.3 sujeitará o licitante às sanções previstas na Lei nº 14.133/2021, neste Edital e na legislação municipal.
- 7.6. Os licitantes poderão retirar ou substituir a proposta até a abertura da sessão pública.



CANTANHEDE/MA	
PROC.	0209001/2024
FLS.	181
RUB.	

PREFEITURA MUNICIPAL DE CANTANHEDE
CNPJ Nº 06.156.160/0001-00
SECRETARIA MUNICIPAL DE INFRAESTRUTURA

- 7.7. Não haverá ordem de classificação na etapa de apresentação da proposta e dos documentos de habilitação pelo licitante, o que ocorrerá somente após os procedimentos de abertura da sessão pública e da fase de envio de lances.
- 7.8. Serão disponibilizados para acesso público os documentos que compõem a proposta dos licitantes convocados para apresentação de propostas, após a fase de envio de lances.
- 7.9. Desde que disponibilizada a funcionalidade no sistema, o licitante poderá parametrizar o seu valor final mínimo quando do cadastramento da proposta e obedecerá às seguintes regras:
- 7.9.1. A aplicação do intervalo mínimo de diferença de valores entre os lances, que incidirá tanto em relação aos lances intermediários quanto em relação ao lance que cobrir a melhor oferta.
- 7.9.2. Os lances serão de envio automático pelo sistema, respeitado o valor final mínimo, caso estabelecido, e o intervalo de que trata o subitem acima.
- 7.10. O Valor final mínimo parametrizado no sistema poderá ser alterado pelo fornecedor durante a fase de disputa, sendo vedado:
- 7.10.1. Valor superior a lance já registrado pelo fornecedor no sistema, quando adotado o critério de julgamento por menor preço.
- 7.11. Caberá ao licitante interessado em participar da licitação acompanhar as operações no sistema eletrônico durante o processo licitatório e se responsabilizar pelo ônus decorrente da perda de negócios diante da inobservância de mensagens emitidas pela Administração ou de sua desconexão.
- 7.12. O licitante deverá comunicar imediatamente ao provedor do sistema qualquer acontecimento que possa comprometer o sigilo ou a segurança, para imediato bloqueio de acesso.

8. DO PREENCHIMENTO DA PROPOSTA

- 8.1. O licitante deverá enviar sua proposta mediante o preenchimento, no sistema eletrônico, dos seguintes campos:
- 8.1.1. Valor unitário (mensal, unitário etc., conforme o caso) e (anual, total) do item.
- 8.1.2. O licitante não poderá oferecer proposta em quantitativo inferior ao máximo previsto para contratação
- 8.2. Todas as especificações do objeto contidas na proposta vinculam o licitante.
- 8.3. No valor da proposta inicial, bem como os lances ofertados deverão estar computados todos os valores necessários para o atendimento do objeto da presente licitação, tais como tributos, encargos diretos e indiretos, encargos trabalhistas, previdenciários, fiscais, comerciais, taxas e tarifas, fretes, seguros, materiais, custos inerentes à aquisição, transporte e armazenamento, não cabendo a Prefeitura Municipal de Cantanhede quaisquer custos adicionais.
- 8.4. O valor ofertado, tanto na proposta inicial, quanto na etapa de lances, será de exclusiva responsabilidade do licitante, não lhe assistindo o direito de pleitear qualquer alteração, sob alegação de erro, omissão ou qualquer outro pretexto.
- 8.5. A apresentação da proposta implica obrigatoriedade do cumprimento das disposições nelas contidas, em conformidade com o que dispõe o edital, assumindo o proponente o compromisso de executar o objeto licitado nos seus termos, bem como de fornecer os materiais, equipamentos, ferramentas e utensílios necessários, em quantidades e qualidades adequadas à perfeita execução contratual, promovendo, quando requerido, sua substituição.



CANTANHEDE/MA	
PROC.	0209001/202 4
FLS.	192
RUB.	

PREFEITURA MUNICIPAL DE CANTANHEDE
CNPJ Nº 06.156.160/0001-00
SECRETARIA MUNICIPAL DE INFRAESTRUTURA

- 8.6. O prazo de validade da proposta não poderá ser inferior a 90 (noventa) dias consecutivos, contados da data da sessão de abertura desta licitação.
- 8.7. Decorrido o prazo de validade das propostas, sem convocação para contratação, ficam as licitantes liberadas dos compromissos assumidos.
- 9. DA ABERTURA DA SESSAO, CLASSIFICACAO DAS PROPOSTAS E FORMULACAO DE LANCES**
- 9.1. A abertura da presente licitação dar-se-á automaticamente em sessão pública, por meio de sistema eletrônico, na data, horário e local indicados neste Edital.
- 9.2. Os licitantes poderão retirar ou substituir a proposta, anteriormente inseridos no sistema, até a abertura da sessão pública.
- 9.3. O sistema disponibilizará campo próprio para troca de mensagens entre a Agente de Contratação e os licitantes.
- 9.4. Iniciada a etapa competitiva, os licitantes deverão encaminhar lances exclusivamente por meio de sistema eletrônico, sendo imediatamente informados do seu recebimento e do valor consignado no registro.
- 9.5. O lance deverá ser ofertado pelo valor total (global).
- 9.6. Os licitantes poderão oferecer lances sucessivos, observando o horário fixado para abertura da sessão e as regras estabelecidas no edital.
- 9.7. O licitante somente poderá oferecer lance de valor inferior ao último por ele ofertado e registrado pelo sistema.
- 9.8. O intervalo mínimo de diferença de valores entre os lances, que incidirá tanto em relação aos lances intermediários quanto em relação à proposta que cobrir a melhor oferta deverá ser de 5.000,00 (cinco mil reais).
- 9.9. O licitante poderá, uma única vez, excluir seu último lance ofertado, no intervalo de quinze segundos após o registro no sistema, na hipótese de lance inconsistente ou inexequível.
- 9.10. Será adotado para o envio de lances na licitação o modo de disputa "aberto", os licitantes apresentarão lances públicos e sucessivos, com prorrogações.
- 9.10.1. A etapa de lances da sessão pública terá duração de dez minutos e, após isso, será prorrogada automaticamente pelo sistema quando houver lance ofertado nos últimos dois minutos do período de duração da sessão pública.
- 9.10.2. A prorrogação automática da etapa de lances, de que trata o subitem anterior, será de dois minutos e ocorrerá sucessivamente sempre que houver lances enviados nesse período de prorrogação, inclusive no caso de lances intermediários.
- 9.10.3. Não havendo novos lances na forma estabelecida nos itens anteriores, a sessão pública encerrar-se-á automaticamente, e o sistema ordenará e divulgará os lances conforme a ordem final de classificação.
- 9.10.4. Definida a melhor proposta, se a diferença em relação à proposta classificada em segundo lugar for de pelo menos 5% (cinco por cento), a Agente de Contratação/Comissão, auxiliado pela equipe de apoio, poderá admitir o reinício da disputa aberta, para a definição das demais colocações.



CANTANHEDE/MA	
PROC.	0209001 /2024
FLS.	193
RUB.	

PREFEITURA MUNICIPAL DE CANTANHEDE
CNPJ Nº 06.156.160/0001-00
SECRETARIA MUNICIPAL DE INFRAESTRUTURA

- 9.10.4.1. Nessas condições, as propostas de microempresas e empresas de pequeno porte que se encontrarem na faixa de até 5% (cinco por cento) acima da melhor proposta ou melhor lance serão consideradas empatadas com a primeira colocada.
- 9.10.4.2. A melhor classificada nos termos do subitem anterior terá o direito de encaminhar uma última oferta para desempate, obrigatoriamente em valor inferior ao da primeira colocada, no prazo de 5 (cinco) minutos controlados pelo sistema, contados após a comunicação automática para tanto.
- 9.10.4.3. Caso a microempresa ou a empresa de pequeno porte melhor classificada desista ou não se manifeste no prazo estabelecido, serão convocadas as demais licitantes microempresa e empresa de pequeno porte que se encontrem naquele intervalo de 5% (cinco por cento), na ordem de classificação, para o exercício do mesmo direito, no prazo estabelecido no subitem anterior.
- 9.11. No caso de desconexão com a Agente de Contratação, no decorrer da etapa competitiva da Concorrência, o sistema eletrônico poderá permanecer acessível aos licitantes para a recepção dos lances.
- 9.12. Quando a desconexão do sistema eletrônico para a Agente de Contratação persistir por tempo superior a dez minutos, a sessão pública será suspensa e reiniciada somente após decorridas vinte e quatro horas da comunicação do fato pela Agente de Contratação aos participantes, no sítio eletrônico utilizado para divulgação.
- 9.13. Caso o licitante não apresente lances, concorrerá com o valor de sua proposta.
- 9.14. Só poderá haver empate entre propostas iguais (não seguidas de lances), ou entre lances finais.
- 9.14.1. Havendo eventual empate entre propostas ou lances, o critério de desempate será aquele previsto no art. 60 da Lei nº 14.133/2021 e conforme documentos e diretrizes previstas na legislação municipal, nesta ordem:
- 9.14.1.1. Disputa final, hipótese em que os licitantes empatados poderão apresentar nova proposta em ato contínuo à classificação.
- 9.14.1.2. Avaliação do desempenho contratual prévio dos licitantes, para a qual deverão preferencialmente ser utilizados registros cadastrais para efeito de atesto de cumprimento de obrigações previstos nesta Lei.
- 9.14.1.3. Desenvolvimento pelo licitante de ações de equidade entre homens e mulheres no ambiente de trabalho, conforme regulamento.
- 9.14.1.4. Desenvolvimento pelo licitante de programa de integridade, conforme orientações dos órgãos de controle.
- 9.14.2. Persistindo o empate, será assegurada preferência, sucessivamente, aos bens e serviços produzidos ou prestados por:
- 9.14.2.1. Empresas estabelecidas no território do Estado ou do Distrito Federal do órgão ou entidade da Administração Pública estadual ou distrital licitante ou, no caso de licitação realizada por órgão ou entidade de Município, no território do Estado em que este se localize.
- 9.14.2.2. Empresas brasileiras.
- 9.14.2.3. Empresas que invistam em pesquisa e no desenvolvimento de tecnologia no País.
- 9.14.2.4. Empresas que comprovem a prática de mitigação, nos termos da Lei nº 12.187, de 29 de dezembro de 2009.



CANTANHEDE/MA	
PROC.	0209001/12024
FLS.	194
RUB.	

PREFEITURA MUNICIPAL DE CANTANHEDE
CNPJ Nº 06.156.160/0001-00
SECRETARIA MUNICIPAL DE INFRAESTRUTURA

- 9.14.2.5. Não obtendo êxito, após as alternativas elencadas acima, a administração poderá realizar o desempate através da realização de sorteio dentro da plataforma onde será realizada a sessão.
- 9.15. Encerrada a etapa de envio de lances da sessão pública, a Agente de Contratação poderá negociar, pelo sistema eletrônico, condições mais vantajosas para que seja obtida melhor proposta.
- 9.15.1. A negociação poderá ser feita com os demais licitantes, segundo a ordem de classificação inicialmente estabelecida.
- 9.15.2. A negociação será realizada por meio do sistema, podendo ser acompanhada pelos demais licitantes.
- 9.15.3. O resultado da negociação será divulgado a todos os licitantes e anexado aos autos do processo licitatório.
- 9.16. O último lance ofertado deverá levar em consideração o número máximo de casas decimais permitidas para o valor 02 (duas) casas, oportunidade em que as casas decimais excedentes do valor deverão ser desconsideradas em caso de arredondamentos.
- 9.17. Esse valor será fixo durante o prazo de vigência do contrato.
- 9.18. A Agente de Contratação solicitará ao licitante mais bem classificado que, no prazo de **02 (duas) horas**, envie por meio de funcionalidade disponível no sistema de www.licitanete.gov.br, a proposta adequada ao último lance ofertado após a negociação realizada, acompanhada dos documentos complementares quando exigido em edital, a exemplo de garantia de proposta, e quando necessário de documentos para confirmação daqueles exigidos neste Edital e já apresentados.
- 9.18.1. É facultado a Agente de Contratação prorrogar o prazo estabelecido, a partir de solicitação fundamentada feita no chat pelo licitante, antes de findo o prazo.

GARANTIA DE PROPOSTA

- 9.18.2. A licitante deverá emitir até a data e horário limite de cadastramento das propostas, sob pena de desclassificação, **Garantia de Proposta**, nos termos do art. 58 da Lei nº 14.133/21, no valor corresponde à 1% (um por cento) do valor estimado para a presente licitação, considerando para o cálculo o valor máximo estabelecido em edital, sendo que a garantia poderá ser realizada por intermédio de qualquer das modalidades previstas no §1º do art. 96 da Lei nº 14.133/21.
- 9.18.2.1. Caso a licitante opte por caução em dinheiro, deverão ser depositados no:

CONTA CORRENTE: 4573-X

AGÊNCIA: 1734-5

PREF MUN CANTANHEDE – TRIBUTOS

BANCO DO BRASIL

- 9.18.2.1.1. Deverá ser apresentado o comprovante do depósito a Agente de Contratação.



CANTANHEDE/MA	
PROC.	0209001 1202 ✓
FLS.	195
RUB.	

PREFEITURA MUNICIPAL DE CANTANHEDE
CNPJ Nº 06.156.160/0001-00
SECRETARIA MUNICIPAL DE INFRAESTRUTURA

9.18.2.1.2. O valor será administrado pela Prefeitura Municipal de Cantanhede, por meio de aplicação em conta poupança, cujo rendimento será repassado integralmente a licitante quando da devolução conforme subitem abaixo.

9.18.2.1.3. A garantia da proposta será devolvida ao vencedor e aos demais licitantes no prazo de até 10 (dez) dias úteis, contado da assinatura do contrato ou da data em que for declarada fracassada a licitação.

9.18.2.2. **Caso a licitante opte pela modalidade de Seguro Garantia ou Fiança Bancária:**

9.18.2.2.1. A licitante deverá emitir o documento com prazo de validade de 120 (cento e vinte) dias a contar da data da abertura das propostas.

9.18.2.2.2. Deverá ser apresentado o seguro garantia ou a fiança bancária a Agente de Contratação, juntamente com o comprovante de pagamento do mesmo.

9.18.2.2.3. A garantia da proposta independentemente da modalidade escolhida pela licitante deverá ser emitida até a data e horário limite de cadastramento das propostas, sob pena de desclassificação.

PROPOSTA READEQUADA

9.18.3. Para a elaboração da proposta readequada a licitante poderá utilizar-se do modelo de proposta presente no **Anexo III** deste edital, o qual contém as seguintes exigências:

9.18.3.1. Valor do item arrematado, o qual será aplicado ao valor descrito nas planilhas constantes do projeto básico I deste Edital e linearmente aos valores unitários dos subitens da planilha orçamentária que faz parte integrante deste edital, utilizando duas casas decimais (ex: 1,10; 1,05; 1,15)

9.18.3.1.1. Ao valor descrito na tabela do Anexo I, bem como aos valores unitários e totais componentes da Planilha Orçamentária, deverão ser utilizadas 02 (duas) casas decimais depois da vírgula (ex: 1,10; 1,05; 1,15).

9.18.3.2. **Planilha Orçamentária** devidamente preenchida com os respectivos valores adequados valor final proposto, conforme a planilha constante no arquivo no Projeto Básico

9.18.3.2.1. Os valores máximos admitidos para os itens da planilha orçamentária estão disponíveis no Projeto Básico.

9.18.3.3. **Cronograma Físico Financeiro** devidamente preenchido com os respectivos valores adequados ao valor final proposto, conforme o cronograma presente no mesmo arquivo da planilha orçamentária informado no subitem acima 9.18.3.2, aba "Cronograma".

9.18.3.4. **Detalhamento das Bonificações e Despesas Indiretas (BDI)** ou declaração de que aceita as composições constantes deste edital ou no caso de não apresentação da composição do BDI, considerar-se-á que adotou o constante deste edital.

a) O BDI, que incidirá sobre o somatório dos custos totais de cada item de serviço, deverá estar apresentado à parte, ao final da planilha, sendo ali necessariamente detalhada sua composição.



CANTANHEDE/MA	
PROC.	0209001 / 2024
FLS.	126
RUB.	

PREFEITURA MUNICIPAL DE CANTANHEDE
CNPJ Nº 06.156.160/0001-00
SECRETARIA MUNICIPAL DE INFRAESTRUTURA

b) Cada licitante apresentará sua composição de BDI, levando em conta que nesta taxa deverão estar considerados, além dos impostos, as despesas indiretas não explicitadas na planilha orçamentária e o lucro.

c) Na composição do BDI, percentual de ISS compatível com a legislação tributária do município de Cantanhede, observando a forma de definição da base de cálculo do tributo prevista na legislação municipal e, sobre esta, a respectiva alíquota do ISS, que será um percentual proporcional entre o limite máximo de 5% estabelecido no art. 8º, inciso II, da Lei Complementar nº 116/2003 e o limite mínimo de 2% fixado pelo art. 88 do Ato das Disposições Constitucionais Transitórias. (Acórdão nº 2622/2013 – TCU – Plenário).

d) As empresas sujeitas ao regime de tributação de incidência não cumulativa de PIS e COFINS apresentem demonstrativo de apuração de contribuições sociais comprovando que os percentuais dos referidos tributos adotados na taxa de BDI correspondem à média dos percentuais efetivos recolhidos em virtude do direito de compensação dos critérios previstos no art. 3º das Lei ns. 10.637/2002 e 10.833/2003, de forma a garantir que os preços contratados pela Administração Pública reflitam os benefícios tributários pela legislação tributária. (Acórdão nº 2622/2013 – TCU – Plenário).

e) As empresas optantes pelo Simples Nacional deverão apresentar os percentuais de ISS, PIS e COFINS discriminados na composição do BDI que sejam compatíveis com as alíquotas a que a empresa está obrigada a recolher, previstas no Anexo I da Lei Complementar nº 123/2006, acompanhada da bem como que a composição de encargos sociais não inclua os gastos relativos às contribuições que essas empresas estão dispensadas de recolhimento (Sesi, Senai, Sebrae etc.), conforme dispõe o art. 13, §3º da referida Lei Complementar. (Acórdão nº 2622/2013 – TCU – Plenário)

- 9.18.3.5. Detalhamento dos Encargos Sociais (ES), que contenha todas as informações solicitadas.
- 9.18.3.6. Composições de Preços Unitários, de acordo com o especificado no Orçamento Analítico da obra, constando unidades e insumos com respectivos consumos. Apresentar, discriminadamente, percentuais de BDI e Encargos Sociais aplicados.
- 9.18.3.7. Curva abc de insumos e serviços.
- 9.18.3.8. A licitante expressa concordância quanto à adequação do projeto que integrar o edital de licitação e as alterações contratuais sob alegação de falhas ou omissões em qualquer das peças, orçamentos, plantas, especificações, memoriais e estudos técnicos preliminares do projeto, não poderão ultrapassar, no total, 10% (dez por cento) do valor integral do contrato, computando-se esse percentual para verificação do limite previsto no art. 125 da Lei Federal nº 14.133/21.
- 9.18.3.9. A proposta deverá conter as condições acima descritas, bem como as demais especificações constantes no **Anexo I**, e poderá conter a expressão “demais condições e especificações conforme o edital”.
- 9.18.3.10. A proposta deverá ser redigida no idioma Português (Brasil) e apresentada em 01 (uma) via original, contendo o número e a modalidade de licitação deste Edital, sem rasuras e a última contendo data, assinatura e identificação do signatário e conter preferencialmente **dados bancários (número da conta corrente e o número e endereço da agência bancária)**.



CANTANHEDE/MA	
PROC	0209001 12024
FLS.	197
RUB.	

PREFEITURA MUNICIPAL DE CANTANHEDE
CNPJ Nº 06.156.160/0001-00
SECRETARIA MUNICIPAL DE INFRAESTRUTURA

- 9.18.3.11. Somente haverá a necessidade de comprovação do preenchimento de requisitos mediante apresentação dos documentos originais não-digitais quando houver dúvida em relação à integridade do documento digital ou quando a lei expressamente o exigir.
- 9.19. Após a negociação do preço e envio dos documentos complementares se for o caso, a Agente de Contratação iniciará a fase de aceitação e julgamento da proposta.

10. DA FASE DE JULGAMENTO

- 10.1. Encerrada a etapa de negociação, a Agente de Contratação verificará se o licitante provisoriamente classificado em primeiro lugar atende às condições de participação no certame, conforme previsto no art. 14 da Lei nº 14.133/2021, legislação correlata e no item 6.5 do edital (Critérios de Vedação de Participação), especialmente quanto à existência de sanção que impeça a participação no certame ou a futura contratação, mediante a consulta aos seguintes cadastros:
- 10.1.1. Sistema de Cadastro Unificado de Fornecedores – SICAF ou Cadastro de Fornecedores de Cantanhede.
- 10.1.2. Cadastro Nacional de Empresas Inidôneas e Suspensas – CEIS e Cadastro Nacional de Empresas Punidas – CNEP, mantido pela Controladoria-Geral da União (<https://portal.datransparencia.gov.br/sancoes/consulta?ordenarPor=nomeSancionado&direcao=asc>).
- 10.1.3. Cadastro de Empresas e Pessoas punidas por trabalho a condições análogas às de escravo.
- 10.1.4. Cadastro de Impedidos de Licitar, mantido pelo Tribunal de Contas do Estado do Maranhão – TCE/MA.
- 10.2. A consulta aos cadastros será realizada em nome da empresa licitante e também de seu sócio majoritário, por força da vedação de que trata o art. 12 da Lei nº 8.429/1992.
- 10.3. Caso conste na Consulta de Situação do licitante a existência de Ocorrências Impeditivas Indiretas, a Agente de Contratação diligenciará para verificar se houve fraude por parte das empresas apontadas no Relatório de Ocorrências Impeditivas Indiretas. (IN nº 3/2018, art. 29, caput)
- 10.3.1. A tentativa de burla será verificada por meio dos vínculos societários, linhas de fornecimento similares, dentre outros. (IN nº 3/2018, art. 29, §1º).
- 10.3.2. O licitante será convocado para manifestação previamente a uma eventual desclassificação. (IN nº 3/2018, art. 29, §2º).
- 10.3.3. Constatada a existência de sanção, o licitante será reputado inabilitado, por falta de condição de participação.
- 10.4. Encerrada a etapa de negociação, a Agente de Contratação examinará a proposta classificada em primeiro lugar, quanto à adequação ao objeto e à compatibilidade do preço em relação ao máximo estipulado para contratação neste edital e em seus anexos.
- 10.5. Será desclassificada a proposta vencedora que:
- 10.5.1. Contiver vícios insanáveis.
- 10.5.2. Não obedecer às especificações técnicas contidas no edital.
- 10.5.3. Não tiverem sua exequibilidade demonstrada, quando exigido pela Administração.



CANTANHEDE/MA	
PROC.	020900L 12024
FLS.	198
RUB.	

PREFEITURA MUNICIPAL DE CANTANHEDE
CNPJ Nº 06.156.160/0001-00
SECRETARIA MUNICIPAL DE INFRAESTRUTURA

- 10.5.4. Apresentar desconformidade com quaisquer outras exigências deste Edital ou seus anexos, desde que insanável.
- 10.6. Além das disposições acima, a análise de exequibilidade e sobrepreço considerará o seguinte:
 - 10.6.1. Nos regimes de empreitada por preço global, a caracterização do sobrepreço se dará pela superação do valor global estimado.
 - 10.6.2. No caso de obras de engenharia, serão consideradas inexequíveis as propostas cujos valores forem inferiores a 75% (setenta e cinco por cento) do valor orçado pela Administração, independentemente do regime de execução.
 - 10.6.3. Será exigida garantia adicional do licitante vencedor cuja proposta for inferior a 85% (oitenta e cinco por cento) do valor orçado pela Administração, equivalente à diferença entre este último e o valor da proposta, sem prejuízo das demais garantias exigíveis de acordo com a Lei.
- 10.7. Se houver indícios de inexequibilidade da proposta de preço, ou em caso da necessidade de esclarecimentos complementares, poderão ser efetuadas diligências, para que a empresa comprove a exequibilidade da proposta.
 - 10.7.1. No caso de inexequibilidade nos moldes do item 10.6.2 acima, o licitante deve demonstrar que o valor da proposta é compatível com a execução do objeto licitado no que se refere aos custos dos insumos e aos coeficientes de produtividade adotados nas composições de custos unitários.
 - 10.7.2. A análise de exequibilidade da proposta não considerará materiais e instalações a serem fornecidos pelo licitante em relação aos quais ele renuncie a parcela ou à totalidade da remuneração, desde que a renúncia esteja expressa na proposta.
- 10.8. Na hipótese de necessidade de suspensão da sessão pública para a realização de diligências, com vistas ao saneamento das propostas, a sessão pública somente poderá ser reiniciada mediante aviso prévio no sistema com, no mínimo, vinte e quatro horas de antecedência, e a ocorrência será registrada em ata.
- 10.9. Para fins de análise da proposta quanto ao cumprimento das especificações do objeto, poderá ser colhida a manifestação escrita do setor requisitante do serviço ou da área especializada no objeto.
- 10.10. Para análise e julgamento da planilha orçamentária readequada valor final proposto, serão considerados os critérios dispostos no item 9.18.3.1.1.
- 10.11. Se a proposta ou lance vencedor for desclassificado, a Agente de Contratação examinará a proposta ou lance subsequente, e, assim sucessivamente, na ordem de classificação.
- 10.12. Havendo necessidade, a Agente de Contratação suspenderá a sessão, informando no “chat” a nova data e horário para a continuidade da mesma.
- 10.13. O licitante que deixar de enviar a documentação solicitada nos termos deste edital, terá sua proposta desclassificada, sem prejuízo da aplicação de sanções previstas neste edital.
- 10.14. Erros no preenchimento da planilha orçamentária, cronograma físico financeiro, detalhamento do bdi e encargos sociais, não constituem motivo para a desclassificação da proposta. Erros sanáveis poderão ser corrigidos pelo fornecedor, no prazo indicado pelo sistema, desde que não haja majoração do preço total e atenda aos critérios dispostos neste edital quando à readequação da proposta.
- 10.15. Encerrada as etapas de aceitação da proposta, será aberto prazo para intenção de recurso desta fase nos termos do item 12.3.1 do edital.



CANTANHEDE/MA	
PROC.	0208001/2024
FLS.	199
RUB.	

PREFEITURA MUNICIPAL DE CANTANHEDE
CNPJ Nº 06.156.160/0001-00
SECRETARIA MUNICIPAL DE INFRAESTRUTURA

10.16. Restando a empresa classificada, será iniciado o procedimento de habilitação, observado o disposto neste edital.

11. HABILITAÇÃO

11.1. Encerrada a etapa de julgamento das propostas, será realizada a verificação dos documentos de habilitação do licitante melhor classificado para o objeto, por intermédio das disposições contidas abaixo.

11.1.1. Considerando o disposto no art. 63, II e III, da Lei nº 14.133/2021, a verificação da validade dos documentos de habilitação ocorrerá, tendo como referência, o dia em que estes forem efetivamente apresentados, e não a data de início da sessão.

11.2. Para fins de habilitação, os licitantes poderão utilizar o Certificado de Registro Cadastral expedido pelo “Setor de Cadastro de Fornecedores do Município de Cantanhede/MA”, em substituição aos documentos de habilitação jurídica, regularidade fiscal e trabalhista, qualificação econômico-financeira e qualificação técnica (quando a opção está disponível, bem como os documentos técnicos solicitados em edital estiverem no referido cadastro), assegurado aos licitantes, caso manifestem interesse, vistas aos documentos que compõem os referidos cadastros.

11.2.1. O licitante não cadastrado no Cadastro de Fornecedores do Município de Cantanhede/MA deverá apresentar toda a documentação de habilitação prevista neste Edital, na forma disposta dos itens 11.2.5 e 11.4 do edital.

11.2.2. É de responsabilidade do licitante conferir a exatidão dos seus dados cadastrais no Cadastro de Fornecedores de Cantanhede e mantê-los atualizados junto aos órgãos responsáveis pela informação, devendo proceder, imediatamente, à correção ou à alteração dos registros tão logo identifique incorreção ou aqueles se tornem desatualizados.

11.2.3. A habilitação do licitante cadastrado no Município de Cantanhede a consulta será realizada mediante o documento Certificado de Registro Cadastral que deverá ser anexado pela licitante junto a plataforma licitanet, aos documentos por eles abrangidos, bem como pela documentação complementar especificada neste edital.

11.2.4. A verificação pela Agente de Contratação, em sítios eletrônicos oficiais de órgãos e entidades emissores de certidões constitui meio legal de prova, para fins de habilitação.

11.2.5. Os documentos exigidos para habilitação que não estejam contemplados no Cadastro de Fornecedores de Cantanhede ou documentos de habilitação complementares necessários a confirmação daqueles exigidos neste Edital e já apresentados, serão enviados por meio do sistema, em formato digital, no prazo de **02 (duas) horas** prorrogável por igual período, contado da solicitação da Agente de Contratação.

11.2.6. Os documentos exigidos para fins de habilitação poderão ser apresentados em original ou por cópia.

11.2.7. Somente haverá a necessidade de comprovação do preenchimento de requisitos mediante apresentação dos documentos originais não-digítas quando houver dúvida em relação à integridade do documento digital ou quando a lei expressamente o exigir.

11.2.8. Quando permitida a participação de empresas estrangeiras que não funcionem no País, as exigências de habilitação serão atendidas mediante documentos equivalentes, inicialmente apresentados em tradução livre.

11.3. A documentação poderá ser da MATRIZ ou da FILIAL, obedecendo as seguintes regras:



CANTANHEDE/MA	
PROC.	0209001/2024
FLS.	200
RUB.	

PREFEITURA MUNICIPAL DE CANTANHEDE
CNPJ Nº 06.156.160/0001-00
SECRETARIA MUNICIPAL DE INFRAESTRUTURA

- 11.3.1. Se o licitante for a matriz, todos os documentos deverão estar em nome da matriz, e se o licitante for a filial, todos os documentos deverão estar em nome da filial, exceto aqueles documentos que, pela própria natureza, comprovadamente, forem emitidos somente em nome da matriz.
- 11.3.2. Os documentos de Habilitação Técnica serão aceitos emitidos em nome da matriz ou da filial, salvo disposição do edital em contrário.
- 11.4. Ressalvado o disposto no item 11.2, os licitantes deverão encaminhar, nos termos deste edital, a documentação relacionada nos itens a seguir, para fins de habilitação.
- 11.5. **Habilitação Jurídica**
- 11.5.1. **Empresário individual:** inscrição no Registro Público de Empresas Mercantis, a cargo da Junta Comercial da respectiva sede.
- 11.5.2. **Microempreendedor Individual - MEI:** Certificado da Condição de Microempreendedor Individual - CCMEI, cuja aceitação ficará condicionada à verificação da autenticidade no sítio <https://www.gov.br/empresas-e-negocios/pt-br/empreendedor>.
- 11.5.3. **Sociedade empresária, sociedade limitada unipessoal – SLU ou sociedade identificada como empresa individual de responsabilidade limitada - EIRELI:** inscrição do ato constitutivo, estatuto ou contrato social devidamente registrado no órgão competente, acompanhado, conforme o caso, da prova de seus administradores ou da diretoria em exercício.
- 11.5.4. **Sociedade simples:** inscrição do ato constitutivo no Registro Civil de Pessoas Jurídicas do local de sua sede, acompanhada de documento comprobatório de seus administradores.
- 11.5.5. **Sociedade empresária estrangeira:** portaria de autorização de funcionamento no Brasil, publicada no Diário Oficial da União e arquivada na Junta Comercial da unidade federativa onde se localizar a filial, agência, sucursal ou estabelecimento, a qual será considerada como sua sede, conforme Instrução Normativa DREI/ME n.º 77, de 18 de março de 2020.
- 11.5.6. **Sociedade cooperativa:** ata de fundação e estatuto social, com a ata da assembleia que o aprovou, devidamente arquivado na Junta Comercial ou inscrito no Registro Civil das Pessoas Jurídicas da respectiva sede, além do registro de que trata o art. 107 da Lei nº 5.764, de 16 de dezembro 1971.
- 11.5.7. Os documentos apresentados deverão estar acompanhados de todas as alterações ou da consolidação respectiva e todas as alterações posteriores.
- 11.5.8. No caso de empresas reunidas em consórcio: Compromisso de constituição do Consórcio devidamente registrado por escritura pública ou documento particular registrado em Cartório de Registro de Títulos e Documentos, atendendo as seguintes condições:
- 11.5.8.1. Indicação da empresa líder do consórcio, que será responsável por sua representação perante a Administração.
- 11.5.8.2. Responsabilidade solidária dos integrantes pelos atos praticados em consórcio, tanto na fase de licitação quanto na execução do contrato.
- 11.5.8.3. O prazo de duração do consórcio deve, no mínimo, coincidir com o prazo de conclusão do objeto licitatório, até sua aceitação definitiva.
- 11.5.8.4. Indicação do percentual de responsabilidade de cada consorciada, bem como as atividades que serão desempenhadas por cada consorciado individualmente (no caso de consórcios heterogêneos) para o objeto da presente licitação.



CANTANHEDE/MA	
PROC.	0209001/2024
FLS.	201
RUB.	

PREFEITURA MUNICIPAL DE CANTANHEDE
CNPJ Nº 06.156.160/0001-00
SECRETARIA MUNICIPAL DE INFRAESTRUTURA

- 11.5.8.5. Os consorciados deverão apresentar compromisso de que não alterarão a constituição ou composição do consórcio, visando manter válidas as premissas que asseguram a sua habilitação, salvo aprovação pela Administração.
- 11.5.8.6. Os consorciados deverão apresentar compromisso de que não se constituem nem se constituirão, para fins do consórcio, em pessoa jurídica e de que o consórcio não adotará denominação própria, diferente de seus integrantes.
- 11.5.9. No caso de empresas reunidas em consórcio, cada empresa integrante do consórcio, isoladamente, deverá apresentar os documentos relacionados nos itens 11.5.1 ao 11.5.7 do edital, conforme o caso.
- 11.6. **Regularidade Fiscal e Trabalhista**
- 11.6.1. Prova de inscrição no Cadastro Nacional de Pessoas Jurídicas (CNPJ).
- 11.6.2. Prova de inscrição no cadastro de contribuintes estadual e/ou municipal, se houver, relativo ao domicílio ou sede do licitante, pertinente ao seu ramo de atividade e compatível com o objeto contratual.
- 11.6.3. Prova de regularidade fiscal perante a Fazenda Nacional, mediante apresentação de certidão expedida conjuntamente pela Secretaria da Receita Federal do Brasil (RFB) e pela Procuradoria-Geral da Fazenda Nacional (PGFN), referente a todos os créditos tributários federais e à Dívida Ativa da União (DAU) por elas administrados, inclusive as contribuições sociais previstas nas alíneas 'a' a 'd' do parágrafo único do art. 11 da Lei nº 8.212/1991.
- 11.6.4. Prova de regularidade com a **Fazenda Pública Estadual** do domicílio ou sede do licitante, mediante apresentação da:
- 11.6.4.1. Certidão Negativa de Débitos, ou Certidão Positiva com efeitos de Negativa;
- 11.6.4.2. Certidão Negativa, ou Certidão Positiva com efeitos de Negativa, quanto à Dívida Ativa.
- 11.6.4.3. Caso o fornecedor seja considerado isento dos tributos estaduais relacionados ao objeto licitatório, deverá comprovar tal condição mediante a apresentação de declaração da Fazenda Estadual do domicílio ou sede do fornecedor, ou outra equivalente, na forma da lei.
- 11.6.5. Prova de regularidade com a **Fazenda Municipal**, através de:
- 11.6.5.1. Certidão Negativa ou Positiva com Efeitos de Negativa de Débitos Fiscais;
- 11.6.5.2. Certidão Negativa ou Positiva com Efeitos de Negativa de Inscrição de Débitos na Dívida Ativa.
- 11.6.6. Prova de regularidade perante o Fundo de Garantia por Tempo de Serviço.
- 11.6.7. Prova de regularidade relativa à Justiça do Trabalho, mediante apresentação de Certidão Negativa de Débito ou Certidão Positiva com efeito de Negativa de débitos trabalhistas – CNDT.
- 11.6.8. O fornecedor enquadrado como microempreendedor individual estará dispensado da prova de inscrição nos cadastros de contribuintes estadual e municipal, referente ao item 11.6.2 do edital.



CANTANHEDE/MA	
PROC.	0209001/2024
FLS.	202
RUB.	

PREFEITURA MUNICIPAL DE CANTANHEDE
CNPJ Nº 06.156.160/0001-00
SECRETARIA MUNICIPAL DE INFRAESTRUTURA

11.6.9. Para empresas reunidas em consórcio, deverão ser apresentados todos os documentos relacionados neste item (11.6) de cada empresa integrante do consórcio, isoladamente.

11.7. **Qualificação Econômico-Financeira**

11.7.1. Certidão negativa de falência e recuperação judicial ou extrajudicial, ou de certidão que comprove plano de recuperação acolhido ou homologado judicialmente, expedida pelo distribuidor da sede da pessoa jurídica.

11.7.2. Balanço patrimonial e demonstrações contábeis, dos últimos 02 (dois) anos (exercício financeiro), apresentados na forma da lei, acompanhado dos termos de abertura e encerramento do livro diário devidamente registrados, que comprovem a boa situação financeira da empresa, vedada a sua substituição por balancetes ou balanços provisórios, podendo ser atualizados por índices oficiais quando encerrado há mais de 3 (três) meses da data de apresentação da proposta dos 2 (dois) últimos exercícios sociais, vedada a sua substituição por balancetes ou balanços provisórios.

11.7.2.1. No caso de empresa constituída no exercício social vigente, deverá apresentar Balanço de Abertura nos termos do item 11.7.2.3, sendo facultada a apresentação conjunta da Demonstração do Resultado do Exercício – DRE.

11.7.2.2. No caso de empresa constituída há menos de 02 (dois) anos, o balanço patrimonial e as demonstrações contábeis limitar-se-ão ao último exercício social encerrado.

11.7.2.3. Serão considerados e aceitos, na forma da lei os balanços patrimoniais e demonstrações contábeis que atendam as seguintes exigências:

11.7.2.3.1. Quando se tratar de empresas S/A com publicações em jornais: publicação do Diário Oficial e/ou jornais de grande circulação contendo o Balanço e a Demonstração do Resultado do Exercício – DRE (Lei nº 6.404/76 e demais normas aplicáveis).

11.7.2.3.2. Quando se tratar de empresas de outra forma societária: Serão considerados aceitos como na forma da lei de acordo com seu enquadramento e legislação pertinente, o balanço patrimonial e demonstrações contábeis assim apresentados: Publicados em Diário Oficial ou Publicados em jornal de grande circulação ou Por cópia integral do Livro Diário, com Balanço Patrimonial, Demonstrações Contábeis, devidamente autenticado na Junta Comercial da sede ou domicílio da empresa, na forma da Instrução Normativa nº 11, de 05 de dezembro de 2013, do Departamento de Registro Empresarial e Integração - DREI, acompanhado obrigatoriamente dos Termos de Abertura e de Encerramento do Livro Diário, devidamente registrados na Junta Comercial da sede ou domicílio da licitante, conforme disposto nos artigos 1.180, Parágrafo Único.

11.7.2.3.3. As empresas que não optaram ao regime tributário do Simples Nacional durante o exercício financeiro a que se refere as informações contábeis, deverão apresentar o Balanço Patrimonial completo, incluindo os termos de abertura e encerramento, bem como as demonstrações contábeis no formato ECD/SPED, ou o livro caixa, atendendo ao disposto no Parágrafo Único do art. 45 da Lei 8.981/95, nos termos da Instrução Normativa nº 2.003, de 18 de janeiro de 2021).

11.7.2.4. Quanto à exigibilidade do balanço patrimonial e demonstrações contábeis às empresas que elaboram o balanço patrimonial no final de cada exercício (**relativo ao último exercício**): quando se tratar de empresas que adotem a Escrituração Contábil Digital (ECD), até o



CANTANHEDE/MA	
PROC.	0209001/2024
FLS.	203
RUB.	

PREFEITURA MUNICIPAL DE CANTANHEDE
CNPJ Nº 06.156.160/0001-00
SECRETARIA MUNICIPAL DE INFRAESTRUTURA

último dia útil do mês de junho de cada ano, poderão ser apresentados os referidos documentos do exercício anterior ao último, e após o último dia útil do mês de junho somente do último exercício; para as demais, até dia 30 de abril do ano corrente, poderão ser apresentados os referidos documentos do exercício anterior ao último, e após esta data somente do último exercício.

- 11.7.3. Comprovação da situação financeira da empresa através dos índices de Liquidez Geral (LG), Liquidez Corrente (LC) e Solvência Geral (SG), resultantes da aplicação das fórmulas abaixo, **comprovados mediante o Balanço Patrimonial dos 02 (dois) últimos exercícios sociais encerrados**, devendo os resultados serem iguais ou superiores a 1,00 (um), em todos os índices mencionados nas seguintes fórmulas:

$$LG = \frac{\text{Ativo Circulante} + \text{Realizável a Longo Prazo}}{\text{Passivo Circulante} + \text{Passivo Não Circulante}}$$

$$LC = \frac{\text{Ativo Circulante}}{\text{Passivo Circulante}}$$

$$SG = \frac{\text{Ativo Total}}{\text{Passivo Circulante} + \text{Passivo Não Circulante}}$$

Onde: LG = Liquidez Geral

LC = Liquidez Corrente

SG = Solvência Geral

- 11.7.3.1. A Agente de Contratação poderá aferir por meio do(s) balanço(s) patrimonial(is) apresentado(s), os índices acima mencionados, no caso da licitante deixar de apresentar o cálculo exigido neste edital.
- 11.7.4. Para empresas reunidas em consórcio, deverão ser apresentados todos os documentos acima relacionados por cada integrante do consórcio, isoladamente.
- 11.7.5. Caso a licitante possua qualquer dos índices especificados anteriormente, inferior à 1,00 (um), deverá comprovar possuir Patrimônio Líquido não inferior a 5% (cinco por cento) do valor estimado da licitação, considerando para o cálculo o valor máximo estabelecido em edital, por meio do Balanço Patrimonial/Abertura do último exercício social encerrado.
- 11.7.5.1. No caso de empresas reunidas em consórcio se qualquer das empresas consorciadas possuir índice inferior à 1,00 (um) em qualquer dos índices especificados anteriormente, deverá comprovar possuir Patrimônio Líquido não inferior a 5,5% (cinco vírgula cinco por cento) do valor estimado da licitação, considerando para o cálculo o valor máximo estabelecido em edital, por meio do Balanço Patrimonial/Abertura do último exercício social encerrado.
- 11.7.5.2. Para empresas reunidas em consórcio, a verificação de Patrimônio Líquido nos termos exigidos acima, será relativa a soma dos Patrimônios Líquidos de cada consorciada, por meio do Balanço Patrimonial/Abertura do último exercício social encerrado.



CANTANHEDE/MA	
PROC.	0209001/2024
FLS.	204
RUB.	

PREFEITURA MUNICIPAL DE CANTANHEDE
CNPJ Nº 06.156.160/0001-00
SECRETARIA MUNICIPAL DE INFRAESTRUTURA

11.7.5.3. O acréscimo previsto no item 11.7.5.1 não se aplica aos consórcios compostos, em sua totalidade, de microempresas e pequenas empresas, assim definidas em lei.

11.8. Qualificação Técnica

11.8.1. Certidão de Registro de Pessoa Jurídica (empresa licitante) expedida pelo Conselho Regional de Engenharia e Agronomia – CREA ou Conselho de Arquitetura e Urbanismo – CAU ou outro conselho regional legalmente habilitado, dentro do seu prazo de validade.

11.8.1.1. No caso de empresas reunidas em consórcio, apresentar o documento exigido no item 11.8.1 de todas as empresas integrantes do consórcio.

11.8.2. **Comprovação de Capacidade Técnica-Operacional** mediante atestados/ declarações emitidas pelos contratantes dos serviços compatíveis com o objeto da licitação. Deverá estar datado e assinado por proprietário e / ou procurador e / ou responsável técnico do contratante da época de emissão da declaração. Poderão ocorrer ainda através de Atestados com Certidão de Acervo Técnico, registrados em conselhos profissionais. Para comprovação de capacidade técnica-operacional será exigido as parcelas de maior relevância de serviços compatíveis com os itens destacados abaixo, do projeto básico.

CÓDIGO ITEM	DESCRIÇÃO DO ITEM	UND	PARCELA DE MAIOR RELEVÂNCIA - QTDE 50%
9.1	MURO EM ALVENARIA BLOCO CERÂMICO, E= 0,09M, C/ALV DE PEDRA 0,35 X 0,60M, PILARES (9X20CM) A CADA 3,0M, CINTAS INFERIOR E SUPERIOR (9X15CM) EM CONCRETO ARMADO FCK= 15,0 MPA, C/CHAPISCO, REBOCO E PINTURA HIDRACOR OU SIMILAR.	M2	145,00
4.2.1	REVISÃO EM COBERTURA COM TELHA CERAMICA TIPO COLONIAL, COR CLARA, 1ª, ITABAIANINHA OU SIMILAR, COM REPOSIÇÃO DE 50% DO MATERIAL - REV 01	M2	243,00
4.4.3	IMPERMEABILIZAÇÃO DE SUPERFÍCIE COM ARGAMASSA DE CIMENTO E AREIA, COM ADITIVO IMPERMEABILIZANTE, E= 1,5CM. AF_09/2023	M2	356,00
4.5.2	REVESTIMENTO CERÂMICO PARA PISO COM PLACAS TIPO ESMALTADA EXTRA DE DIMENSÕES 45X45 CM APLICADA EM AMBIENTES DE ÁREA MAIOR QUE 10 M². AF_06/2014	M2	197,00

11.8.2.1. No caso de empresas reunidas em consórcio, a exigência contida no item 11.8.2 poderá ser comprovada através do somatório dos quantitativos de cada consorciado.

11.8.2.2. Em caso de apresentação por licitante de atestado de desempenho anterior emitido em favor de consórcio do qual tenha feito parte, se o atestado ou o contrato de constituição do consórcio não identificar a atividade desempenhada por cada consorciado individualmente, deverá ser observado o disposto no §10 e §11 do art. 67 da Lei nº 14.133/2021.



CANTANHEDE/MA	
PROC.	0209001/2024
FLS.	005
RUB.	

PREFEITURA MUNICIPAL DE CANTANHEDE
CNPJ Nº 06.156.160/0001-00
SECRETARIA MUNICIPAL DE INFRAESTRUTURA

- 11.8.3. Certidão de Inscrição de Pessoa Física expedida pelo Conselho Regional de Engenharia e Agronomia - CREA ou Conselho de Arquitetura e Urbanismo – CAU ou outro conselho regional legalmente habilitado, dentro do prazo de validade, do profissional que irá atuar na qualidade de Responsável Técnico.
- 11.8.4. Apresentação de no mínimo 01 (um) **Atestado de Capacidade Técnico Profissional**, expedido por pessoa jurídica de direito público ou privado, em nome do(s) profissional(ais) que atuará(ão) como Responsável Técnico (item 11.8.3), acompanhado(s) da(s) respectiva(s) certidão(ões) de acervo técnico do CREA ou CAU ou outro conselho legalmente habilitado, envolvendo as parcelas de maior relevância dos itens destacados abaixo, do projeto básico.

CÓDIGO ITEM	DESCRIÇÃO DO ITEM	UND	PARCELA DE MAIOR RELEVÂNCIA - QTDE 50%
9.1	MURO EM ALVENARIA BLOCO CERÂMICO, E= 0,09M, C/ALV DE PEDRA 0,35 X 0,60M, PILARES (9X20CM) A CADA 3,0M, CINTAS INFERIOR E SUPERIOR (9X15CM) EM CONCRETO ARMADO FCK= 15,0 MPA, C/CHAPISCO, REBOCO E PINTURA HIDRACOR OU SIMILAR.	M2	145,00
4.2.1	REVISÃO EM COBERTURA COM TELHA CERAMICA TIPO COLONIAL, COR CLARA, 1ª, ITABAIANINHA OU SIMILAR, COM REPOSIÇÃO DE 50% DO MATERIAL - REV 01	M2	243,00
4.4.3	IMPERMEABILIZAÇÃO DE SUPERFÍCIE COM ARGAMASSA DE CIMENTO E AREIA, COM ADITIVO IMPERMEABILIZANTE, E= 1,5CM. AF_09/2023	M2	356,00
4.5.2	REVESTIMENTO CERÂMICO PARA PISO COM PLACAS TIPO ESMALTADA EXTRA DE DIMENSÕES 45X45 CM APLICADA EM AMBIENTES DE ÁREA MAIOR QUE 10 M². AF_06/2014	M2	197,00

- 11.8.4.1. O(s) profissional(ais) em face do(s) qual(ais) for(em) comprovada(s) a capacidade técnica, ficará(ão) obrigado(s) pela execução do serviço, na qualidade de responsável(eis) técnico(s).
- 11.8.4.2. Os atestados deverão conter: o nome e o cargo do responsável que o(s) assinar; a indicação de terem sido cumpridas as exigências técnicas e entregues os serviços com a qualidade exigida.
- 11.8.4.3. No caso de dois ou mais licitantes apresentarem atestados de um mesmo profissional responsável técnico, como comprovação de qualificação técnica, todos os licitantes portadores desse atestado serão inabilitados.
- 11.8.5. A comprovação de capacidade, operacional e profissional, poderá ser feita pelo mesmo atestado, desde que atenda os requisitos de ambos, como elencados acima.
- 11.8.6. Deverá ser comprovado vínculo entre o(s) responsável(is) técnico(s) e a empresa, seja na qualidade de sócio, através da cópia do contrato social ou ata de assembleia; como empregado, através de cópia do livro de registro de funcionários e cópia da carteira de trabalho contendo as respectivas anotações de contrato de trabalho; como contratado, por meio de contrato de prestação de serviços; ou ainda, certidão de registro de pessoa jurídica em nome da proponente, onde conste o nome dos profissionais no quadro técnico, neste último caso



CANTANHEDE/MA	
PROC.	0209001/2024
FLS.	206
RUB.	

PREFEITURA MUNICIPAL DE CANTANHEDE
CNPJ Nº 06.156.160/0001-00
SECRETARIA MUNICIPAL DE INFRAESTRUTURA

podendo valer-se da mesma Certidão elencada no item 11.8.1, não sendo necessário apresentação de cópia do mesmo documento, desde que cumpra as demais exigências solicitadas ou ainda declaração de contratação futura do profissional detentor do atestado apresentado, desde que acompanhada de declaração de anuência do profissional.

- 11.8.6.1. Os contratos de trabalho e de prestação de serviços devem ter termo inicial no máximo até a data de abertura da sessão de apresentação de propostas.
- 11.8.6.2. O(s) profissional(is) deverá(ão) ser mantido(s) no quadro permanente da contratada durante a execução do contrato e, em caso de substituição, deverá(ão) ser apresentado(s) outro(s) profissional(is) de mesma qualificação ou superior, apresentando-se os mesmos documentos de habilitação do profissional para análise.
- 11.8.6.3. A solicitação de substituição deverá ser protocolada formalmente anexando a documentação comprobatória, sendo obrigatória a manutenção do Responsável Técnico vigente até a homologação e emissão de Anotação de Responsabilidade Técnica (ART) ou Registro de Responsabilidade Técnica (RRT) ou outro documento emitido por um conselho regional ao qual a empresa esteja vinculada do novo profissional.
- 11.8.7. Atestado de Visita Técnica (**OPCIONAL**) expedido pela Secretaria Municipal de Infraestrutura, comprovando que a licitante por intermédio do(s) seu(s) responsável(eis), tomou conhecimento de todas as informações necessárias, incluindo as condições ambientais e os locais para a execução dos serviços relativos a esta licitação, conforme modelo constante do **Anexo IV**.
 - 11.8.7.1. A visita técnica deverá ser realizada até o dia útil anterior a data de abertura da licitação, no horário de expediente desta Administração, devendo ser agendada até as 14:00 horas do dia anterior, perante a Secretaria Municipal de Infraestrutura, pelo e-mail infraestrutura@cantanhede.ma.gov.br ou na sede da própria secretaria localizada à Praça Paulo Rodrigues, nº 01, Centro, CEP: 65.465-000, Cantanhede/MA.
 - 11.8.7.2. Caso a licitante não queira realizar a visita técnica, deverá apresentar em substituição ao atestado de visita técnica, Declaração de Renúncia à Visita Técnica, conforme modelo constante do **Anexo V**.
- 11.8.8. **No caso de cooperativas, será exigida a seguinte documentação complementar:**
 - 11.8.8.1. A relação dos cooperados que atendem aos requisitos técnicos exigidos para a contratação e que executarão o contrato, com as respectivas atas de inscrição e a comprovação de que estão domiciliados na localidade da sede da cooperativa, respeitado o disposto nos arts. 4º, inciso XI, 21, inciso I e 42, §§2º a 6º da Lei n. 5.764, de 1971.
 - 11.8.8.2. A declaração de regularidade de situação do contribuinte individual – DRSCI, para cada um dos cooperados indicados.
 - 11.8.8.3. A comprovação do capital social proporcional ao número de cooperados necessários à execução contratual.
 - 11.8.8.4. O registro previsto na Lei n. 5.764, de 1971, art. 107.
 - 11.8.8.5. A comprovação de integração das respectivas quotas-partes por parte dos cooperados que executarão o contrato.
 - 11.8.8.6. Os seguintes documentos para a comprovação da regularidade jurídica da cooperativa: a) ata de fundação; b) estatuto social com a ata da assembleia que o aprovou; c) regimento dos fundos instituídos pelos cooperados, com a ata da assembleia; d) editais de convocação das três últimas assembleias gerais extraordinárias; e) três registros de presença dos cooperados



PREFEITURA MUNICIPAL DE CANTANHEDE
CNPJ Nº 06.156.160/0001-00
SECRETARIA MUNICIPAL DE INFRAESTRUTURA

que executarão o contrato em assembleias gerais ou nas reuniões seccionais; e f) ata da sessão que os cooperados autorizaram a cooperativa a contratar o objeto da licitação.

- 11.8.8.7. A última auditoria contábil-financeira da cooperativa, conforme dispõe o art. 112 da Lei n. 5.764, de 1971, ou uma declaração, sob as penas da lei, de que tal auditoria não foi exigida pelo órgão fiscalizador.
- 11.9. Na análise dos documentos de habilitação, a Agente de Contratação poderá sanar erros ou falhas, que não alterem a substância dos documentos e sua validade jurídica, mediante decisão fundamentada, registrada em ata e acessível a todos, atribuindo-lhes eficácia para fins de classificação e habilitação.
- 11.10. Após a entrega dos documentos para habilitação, não será permitida a substituição ou a apresentação de novos documentos, salvo em sede de diligência, para:
- 11.10.1. Complementação de informações acerca dos documentos já apresentados pelos licitantes e desde que necessária para apurar fatos existentes à época da abertura do certame.
- 11.10.2. Atualização de documentos cuja validade tenha expirado após a data de recebimento das propostas.
- 11.11. Havendo necessidade de analisar minuciosamente os documentos exigidos, a Agente de Contratação suspenderá a sessão, informando no “chat” a nova data e horário para a continuidade da mesma.
- 11.12. Será inabilitado o licitante que não comprovar sua habilitação conforme condições estabelecidas neste edital.
- 11.13. Na hipótese de o licitante não atender às exigências para habilitação, a Agente de Contratação examinará a proposta subsequente e assim sucessivamente, na ordem de classificação, até a apuração de uma proposta que atenda ao presente edital.
- 11.14. Somente serão disponibilizados para acesso público os documentos de habilitação do licitante cuja proposta atenda ao edital de licitação, após concluídos os procedimentos de que trata o subitem anterior.
- 11.15. Caso não conste prazo de validade no próprio documento ou em cláusula específica deste edital, e o mesmo seja considerado “vencível” a exemplo da Certidão negativa de falência e recuperação judicial ou extrajudicial, será considerado o prazo de validade de até 60 (sessenta) dias contados da data de sua expedição.
- 11.16. Constatado o atendimento às exigências fixadas neste edital, o licitante será declarado vencedor.

12. RECURSOS

- 12.1. A interposição de recurso referente ao julgamento das propostas, à habilitação ou inabilitação de licitantes, à anulação ou revogação da licitação, observará o disposto no art. 165 da Lei nº 14.133/2021.
- 12.2. O prazo recursal é de 03 (três) dias úteis, contados da data de intimação ou de lavratura da ata.
- 12.3. Quando o recurso impugnar o julgamento das propostas ou o ato de habilitação ou inabilitação do licitante:



CANTANHEDE/MA	
PROC.	0209001/2024
FLS.	208
RUB.	

PREFEITURA MUNICIPAL DE CANTANHEDE
CNPJ Nº 06.156.160/0001-00
SECRETARIA MUNICIPAL DE INFRAESTRUTURA

- 12.3.1. Qualquer licitante poderá, de forma imediata, durante o prazo de 10 (dez) minutos concedido na sessão pública, após o término do julgamento das propostas e do ato de habilitação ou inabilitação, em campo próprio do sistema, manifestar sua intenção de recorrer, sob pena de preclusão.
- 12.3.2. As razões do recurso deverão ser apresentadas em momento único, em campo próprio no sistema, no prazo estipulado no item 12.2 acima, contados a partir da data de intimação ou de lavratura da ata de habilitação ou inabilitação.
- 12.3.3. O prazo para apresentação de contrarrazões ao recurso pelos demais licitantes será de 03 (três) dias úteis, contados da data da intimação pessoal ou da divulgação da interposição do recurso, assegurada a vista imediata dos elementos indispensáveis à defesa de seus interesses.
- 12.3.4. O recurso será dirigido à autoridade que tiver editado o ato ou proferido a decisão recorrida, a qual terá o prazo de 03 (três) dias úteis para apreciação. Posteriormente, o recurso será encaminhado com a sua motivação à autoridade superior, a qual deverá proferir sua decisão no prazo de 10 (dez) dias úteis, contado do recebimento dos autos.
- 12.4. Os recursos interpostos fora do prazo não serão conhecidos.
- 12.5. O acolhimento do recurso invalida tão somente os atos insuscetíveis de aproveitamento.
- 12.6. O recurso e o pedido de reconsideração terão efeito suspensivo do ato ou da decisão recorrida até que sobrevenha decisão final da autoridade competente.
- 12.7. Os autos do processo permanecerão com vista franqueada aos interessados, no sítio <http://www.cantanhede.ma.gov.br> através do “Link” – “LICITAÇÕES”, e no sítio www.licitanet.com.br.
- 12.8. Encerrada a fase recursal da sessão pública da Concorrência será divulgada a ata no sistema eletrônico.

13. DA REABERTURA DA SESSÃO PÚBLICA

- 13.1. A sessão pública poderá ser reaberta:
 - 13.1.1. Nas hipóteses de suspensão pela Agente de Contratação motivados por situações decorrentes da sessão pública.
 - 13.1.2. Nas hipóteses de provimento de recurso que leve à anulação de atos anteriores à realização da sessão pública precedente ou em que seja anulada a própria sessão pública, situação em que serão repetidos os atos anulados e os que dele dependam.
 - 13.1.3. A convocação se dará por meio do sistema eletrônico (“chat”) ou e-mail, de acordo com a fase do procedimento licitatório.
- 13.2. Todos os licitantes remanescentes serão convocados para acompanhar a sessão reaberta.

14. DA ADJUDICAÇÃO E HOMOLOGAÇÃO

- 14.1. Encerradas as fases de julgamento e habilitação, e esgotados os recursos administrativos, o processo licitatório será encaminhado à autoridade superior para adjudicar o objeto e homologar o procedimento, observado o disposto no art. 71 da Lei nº 14.133/2021.

15. OBRIGAÇÕES DA CONTRATADA



CANTANHEDE/MA	
PROC.	0209001 /2024
FLS.	209
RUB.	

PREFEITURA MUNICIPAL DE CANTANHEDE
CNPJ Nº 06.156.160/0001-00
SECRETARIA MUNICIPAL DE INFRAESTRUTURA

15.1. As obrigações da contratada estão detalhadas no Anexo VI - Minuta de Contrato.

16. CONTRATAÇÃO

- 16.1. No caso da licitante vencedora estar reunida em consórcio, apresentar antes da assinatura do contrato decorrente desta licitação, a constituição e o registro do consórcio, nos termos do compromisso apresentado no item 11.5.8 do edital, devendo comprovar o arquivamento na Junta Comercial e a Inscrição no Cadastro Nacional de Pessoa Jurídica - CNPJ.
- 16.2. Após a homologação do resultado desta concorrência, a licitante vencedora será convocada para assinar o instrumento de contrato em até 05 (cinco) dias úteis, a contar da convocação a este fim, sob pena de decair do direito à contratação, sem prejuízo das sanções previstas na Lei nº 14.133/21 e no presente edital.
- 16.3. A intimação poderá se dar via e-mail ou por meio de publicação no Órgão Oficial de Imprensa do Município.
- 16.4. O prazo de convocação poderá ser prorrogado 01 (uma) vez, por igual período, mediante solicitação da parte durante seu transcurso, devidamente justificada, e desde que o motivo apresentado seja aceito pela Administração.
- 16.5. Quando o licitante convocado não assinar o contrato no prazo e condições estabelecidas neste edital, a Administração poderá convocar outra licitante, após negociações e verificação da adequação da proposta e das condições de habilitação, obedecida a ordem de classificação, conforme procedimento descrito no art. 90, §2º e §4º, da Lei nº 14.133/21, sem prejuízo da aplicação das sanções previstas neste edital exceto aos licitantes convocados nos termos do §6º deste mesmo artigo mencionado.
- 16.6. Decorrido o prazo de validade da proposta sem convocação para assinar o contrato, ficam os licitantes liberados dos compromissos assumidos.
- 16.7. Como condição para celebração do contrato ou instrumento equivalente, será verificada se o licitante vencedor mantém as mesmas condições de habilitação, conforme art. 91, §4º da Lei nº 14.133/21.
- 16.8. Farão parte integrante do contrato o presente edital e seus anexos, bem como os documentos constantes do processo e que tenham servido de base para a presente licitação.
- 16.9. O contrato se regerá pelas cláusulas e disposições nele constantes, pelas demais disposições constantes do presente Edital, pelas disposições contidas na Lei nº 14.133/21, bem como pelas demais disposições legais aplicáveis à espécie do objeto da presente licitação, por mais especiais que sejam e mesmo que no Edital ou no contrato ou instrumento equivalente não mencionadas.
- 16.10. Na hipótese de o licitante vencedor ser empresa estrangeira que não funcione no País, para fins de assinatura do contrato, os documentos exigidos para a habilitação serão traduzidos por tradutor juramentado no País e apostilados nos termos do disposto no Decreto nº 8.660, de 29 de janeiro de 2016, ou de outro que venha a substituí-lo, ou consularizados pelos respectivos consulados ou embaixadas.
- 16.11. A Administração providenciará a publicação do extrato de contrato e de seus eventuais aditamentos.



CANTANHEDE/MA	
PROC.	0209004 /202 4
FLS.	210
RUB.	

PREFEITURA MUNICIPAL DE CANTANHEDE
CNPJ Nº 06.156.160/0001-00
SECRETARIA MUNICIPAL DE INFRAESTRUTURA

- 16.12. É vedada a subcontratação total do objeto ou das parcelas do objeto da contratação que foram exigidas nas condições de habilitação técnica, conforme detalhamento presente na minuta de contrato.
- 16.13. O prazo de execução é o constante do objeto, sendo que o prazo de vigência se inicia na data de assinatura do contrato e tem o seu termo final previsto nove meses após o prazo final da execução.
- 16.14. Os preços inicialmente contratados são fixos e irremovíveis no prazo de um ano contado da data do orçamento estimado.
- 16.14.1. Após o interregno de um ano, os preços iniciais serão reajustados, mediante a aplicação, pelo contratante do Índice Nacional de Custo da Construção - INCC na forma do Decreto Municipal nº 394/2023, exclusivamente para as obrigações iniciadas e concluídas após a ocorrência da anualidade.
- 16.15. A substituição de consorciado deverá ser expressamente autorizada pela contratante e condicionada à comprovação de que a nova empresa do consórcio possui, no mínimo, os mesmos quantitativos para efeito de habilitação técnica e os mesmos valores para efeito de qualificação econômico-financeira apresentados pela empresa substituída para fins de habilitação do consórcio no processo licitatório que originou o contrato.
- 16.16. Os prazos de execução e de vigência poderão ser prorrogados, a critério da Administração conforme critérios estabelecidos no instrumento contratual anexo a este edital.

17. GARANTIA CONTRATUAL DE EXECUÇÃO

- 17.1. Será exigida a garantia da contratação de que tratam os arts. 96 e seguintes da Lei nº 14.133/2021, no percentual de 5% (cinco por cento) do valor contratual, conforme regras previstas no contrato.
- 17.1.1. No caso de consórcio, fica obrigada a empresa líder do consórcio ou o representante do mesmo a oferecer garantia do contrato.
- 17.1.2. O procedimento para a apresentação da garantia contratual ocorrerá da seguinte forma:
- 17.1.2.1. Será encaminhado email solicitando informação à adjudicatária sobre qual será a modalidade escolhida de prestação de garantia dentre as previstas no art. 96 da Lei nº 14.133/21. Respondido o email pela adjudicatária, serão encaminhados os dados necessários à prestação e apresentação da garantia conforme a modalidade escolhida.
- 17.1.2.2. A garantia nas modalidades caução ou títulos da dívida pública ou título de capitalização e fiança bancária deverão ser prestadas em até 05 dias úteis após o encaminhamento por e-mail dos dados necessários à prestação da garantia.
- 17.1.2.2.1. O prazo para apresentação poderá ser prorrogado 01 (uma) vez, por igual período, mediante solicitação da parte durante seu transcurso, devidamente justificada, e desde que o motivo apresentado seja aceito pela Administração.
- 17.1.2.3. No caso de seguro-garantia sua apresentação deverá ocorrer, no máximo, até a data de assinatura do contrato.
- 17.2. O contrato oferece maior detalhamento das regras que serão aplicadas em relação à garantia da contratação.

18. DAS INFRAÇÕES ADMINISTRATIVAS E SANÇÕES



CANTANHEDE/MA	
PROC.	0209001/2024
FLS.	211
RUB.	

PREFEITURA MUNICIPAL DE CANTANHEDE
CNPJ Nº 06.156.160/0001-00
SECRETARIA MUNICIPAL DE INFRAESTRUTURA

- 18.1. Comete A aplicação das sanções de natureza pecuniária e restritivas de direitos, a que se refere o artigo 155 e seguintes da Lei Federal nº 14.133/21 e o Decreto Municipal nº 394/2023, será balizada pelas normas estabelecidas neste edital.
- 18.2. Comete infração administrativa, nos termos da lei, o licitante que, com dolo ou culpa:
 - 18.2.1. Deixar de entregar a documentação exigida para o certame, compreendendo:
 - 18.2.1.1. Deixar de entregar documentação exigida no instrumento convocatório.
 - 18.2.1.2. Entregar documentação em manifesta desconformidade com as exigências do instrumento convocatório.
 - 18.2.1.3. Fazer entrega parcial da documentação exigida no instrumento convocatório em desatendimento às condições do edital.
 - 18.2.1.4. Deixar de entregar documentação complementar exigida pela Agente de Contratação, necessária para a comprovação de veracidade e/ou autenticidade de documentação exigida no edital de licitação.
 - 18.2.2. Não manter a proposta, salvo em decorrência de fato superveniente devidamente justificado, compreendendo:
 - 18.2.2.1. Deixar de atender a convocações da Agente de Contratação durante o trâmite do certame ou atendê-las de forma insatisfatória.
 - 18.2.2.2. Deixar de encaminhar ou encaminhar em manifesta desconformidade com o instrumento convocatório as amostras solicitadas pela Agente de Contratação.
 - 18.2.2.3. Abandonar o certame.
 - 18.2.2.4. Solicitar sem justo motivo a desclassificação após a abertura da sessão do certame.
 - 18.2.3. Não celebrar o contrato ou não entregar a documentação exigida para a contratação, quando convocado dentro do prazo de validade de sua proposta.
 - 18.2.4. Apresentar declaração ou documentação falsa exigida para o certame ou prestar declaração falsa durante a licitação.
 - 18.2.5. Fraudar a licitação.
 - 18.2.6. Comportar-se de modo inidôneo ou cometer fraude de qualquer natureza.
 - 18.2.7. Praticar atos ilícitos com vistas a frustrar os objetivos da licitação.
 - 18.2.8. Praticar ato lesivo previsto no art. 5º da Lei n.º 12.846/2013.
- 18.3. Com fulcro na Lei Federal nº 14.133/2021, a Administração poderá, garantida a prévia defesa, aplicar aos licitantes e/ou adjudicatários as seguintes sanções, sem prejuízo das responsabilidades civil e criminal:
 - 18.3.1. Advertência.
 - 18.3.2. Multa.
 - 18.3.3. Impedimento de licitar e contratar.
 - 18.3.4. Declaração de inidoneidade para licitar ou contratar, enquanto perdurarem os motivos determinantes da punição ou até que seja promovida sua reabilitação perante a própria autoridade que aplicou a penalidade.
- 18.4. Na aplicação das sanções serão considerados:
 - 18.4.1. A natureza e a gravidade da infração cometida.



CANTANHEDE/MA	
PROC.	020900/2024
FLS.	212
RUB.	

PREFEITURA MUNICIPAL DE CANTANHEDE
CNPJ Nº 06.156.160/0001-00
SECRETARIA MUNICIPAL DE INFRAESTRUTURA

- 18.4.2. As peculiaridades do caso concreto.
- 18.4.3. As circunstâncias agravantes ou atenuantes.
- 18.4.4. Os danos que dela provierem para a Administração Pública.
- 18.4.5. A implantação ou o aperfeiçoamento de programa de integridade, conforme normas e orientações dos órgãos de controle.
- 18.5. Serão aplicadas aos licitantes e/ou adjudicatários que incorrer nas infrações acima descritas as seguintes sanções:
 - 18.5.1. **Impedimento de licitar e contratar**, quando praticadas as condutas descritas nos subitens 18.2.1, 18.2.2, 18.2.3 deste edital, sempre que não se justificar a imposição de penalidade mais grave (art. 156, § 4º, da Lei nº 14.133, de 2021).
 - 18.5.2. **Declaração de inidoneidade para licitar e contratar**, quando praticadas as condutas descritas nos subitens 18.2.4, 18.2.5, 18.2.6, 18.2.7 e 18.2.8 deste edital, bem como nos subitens 18.2.1, 18.2.2 e 18.2.3 deste edital, que justifiquem a imposição de penalidade mais grave (art. 156, §5º, da Lei nº 14.133, de 2021).
 - 18.5.3. Os respectivos prazos aplicáveis às infrações acima, estão definidos no Decreto Municipal nº 394/2023.
- 18.6. Todas as sanções previstas neste capítulo poderão ser aplicadas cumulativamente com a multa, conforme o caso.
- 18.7. A dosimetria das sanções será aplicada de acordo com os critérios objetivos definidos no Decreto Municipal nº 394/2023.
- 18.8. A recusa injustificada do adjudicatário em assinar o contrato, ou em aceitar ou retirar o instrumento equivalente no prazo estabelecido pela Administração, descrita no item 18.2.3, caracterizará o descumprimento total da obrigação assumida e o sujeitará às penalidades e à imediata perda da garantia de proposta em favor do órgão ou entidade promotora da licitação.
- 18.9. Na aplicação de qualquer penalidade haverá a prévia instauração do devido processo administrativo sancionatório, assegurando-se o contraditório e ampla defesa.
- 18.10. A apuração de responsabilidades relacionadas às sanções de impedimento de licitar e contratar e de declaração de inidoneidade para licitar ou contratar demandará a instauração de processo de responsabilização a ser conduzido por comissão composta por 2 (dois) ou mais servidores estáveis, que avaliará fatos e circunstâncias conhecidos e intimará o licitante ou o adjudicatário para, no prazo de 15 (quinze) dias úteis, contado da data de sua intimação, apresentar defesa escrita e especificar as provas que pretenda produzir.
- 18.11. Caberá recurso no prazo de 15 (quinze) dias úteis da aplicação das sanções de multa e impedimento de licitar e contratar, e de 05 (cinco) dias úteis para a sanção de advertência, contado da data da intimação, o qual será dirigido à autoridade que tiver proferido a decisão recorrida, que, se não a reconsiderar no prazo de 5 (cinco) dias úteis, encaminhará o recurso com sua motivação à autoridade superior, que deverá proferir sua decisão no prazo máximo de 20 (vinte) dias úteis, contado do recebimento dos autos.
- 18.12. Caberá a apresentação de pedido de reconsideração da aplicação da sanção de declaração de inidoneidade para licitar ou contratar no prazo de 15 (quinze) dias úteis, contado da data da intimação, e decidido no prazo máximo de 20 (vinte) dias úteis, contado do seu recebimento.
- 18.13. O recurso e o pedido de reconsideração terão efeito suspensivo do ato ou da decisão recorrida até que sobrevenha decisão final da autoridade competente.



CANTANHEDE/MA	
PROC.	0209001/2024
FLS.	213
RUB.	

PREFEITURA MUNICIPAL DE CANTANHEDE
CNPJ Nº 06.156.160/0001-00
SECRETARIA MUNICIPAL DE INFRAESTRUTURA

- 18.14. A aplicação das sanções previstas neste edital não exclui, em hipótese alguma, a obrigação de reparação integral dos danos causados ao Município de Cantanhede.
- 18.15. As sanções de impedimento de licitar e contratar e declaração de inidoneidade para licitar ou contratar são passíveis de reabilitação na forma do art. 163 da Lei nº 14.133/21.
- 18.16. A personalidade jurídica do licitante poderá ser desconsiderada sempre que utilizada com abuso do direito para facilitar, encobrir ou dissimular a prática dos atos ilícitos previstos neste edital ou para provocar confusão patrimonial, e, nesse caso, todos os efeitos das sanções aplicadas à pessoa jurídica serão estendidos aos seus administradores e sócios com poderes de administração, à pessoa jurídica sucessora ou à empresa do mesmo ramo com relação de coligação ou controle, de fato ou de direito, com o licitante, observados, em todos os casos, o contraditório, a ampla defesa e a obrigatoriedade de análise jurídica prévia (art. 160, da Lei nº 14.133/21).

19. CRITÉRIOS DE PAGAMENTO E DOTAÇÃO ORÇAMENTÁRIA

- 19.1. Os critérios de pagamento estão detalhados no Anexo VI - Minuta de Contrato.
- 19.2. As despesas decorrentes do objeto deste edital correrão à conta das **DOTAÇÕES ORÇAMENTÁRIAS**:
ÓRGÃO: 05 Secretaria Municipal de Infraestrutura
UNIDADE ORÇAMENTÁRIA: 0501 Secretaria de Infraestrutura
PROJETO/ATIVIDADE: 15 451 0007 0.040 Melhoria de Prédios Públicos
CLASSIFICAÇÃO ECONÔMICA: 3.3.90.39.00 – Outros serv. Terc. Pessoa jurídica
- 19.3. As despesas que seguirem nos exercícios subsequentes correrão à conta das rubricas ou verbas específicas consignadas nos orçamentos do Município.

20. DISPOSIÇÕES GERAIS

- 20.1. O Ordenador de Despesas da Secretaria Municipal de Infraestrutura de Cantanhede, compete anular esta Concorrência por ilegalidade, de ofício ou por provocação de qualquer pessoa, e revogar o certame por considerá-lo inoportuno ou inconveniente diante de fato superveniente, mediante ato escrito e fundamentado disponibilizado no sistema para conhecimento dos participantes da licitação, assegurada a prévia manifestação dos interessados.
- 20.2. Não havendo expediente ou ocorrendo qualquer fato superveniente que impeça a realização do certame na data marcada, a sessão será automaticamente transferida para o primeiro dia útil subsequente, no mesmo horário anteriormente estabelecido, desde que não haja comunicação em contrário, pela Agente de Contratação.
- 20.3. Todas as referências de tempo no edital, no aviso e durante a sessão pública observarão o horário de Brasília – DF.
- 20.4. A adjudicação e homologação desta Concorrência competem ao Ordenador de Despesas da Secretaria Municipal de Infraestrutura de Cantanhede/MA, respeitadas as regras de delegação previstas na legislação municipal.
- 20.5. A homologação do resultado desta licitação não implicará direito à contratação.
- 20.6. O edital e seus anexos estão disponíveis, na íntegra, no Portal Nacional de Contratações Públicas (PNCP) e nos endereços eletrônicos www.licitanet.com.br, www.cantanhede.ma.gov.br e sitio eletrônico do Tribunal de Contas do Estado do Maranhão.



CANTANHEDE/MA	
PROC.	0209001 /2024
FLS.	214
RUB.	

PREFEITURA MUNICIPAL DE CANTANHEDE
CNPJ Nº 06.156.160/0001-00
SECRETARIA MUNICIPAL DE INFRAESTRUTURA

- 20.7. A íntegra deste processo de licitação está disponível no endereço eletrônico www.cantanhede.ma.gov.br através do “Link” – “LICITAÇÕES”.
- 20.8. O proponente é responsável pela fidelidade e legitimidade das informações prestadas e dos documentos apresentados em qualquer fase da licitação. A falsidade de qualquer documento apresentado ou a inverdade das informações nele contidas implicará na imediata desclassificação do proponente que o tiver apresentado, ou, caso tenha sido o vencedor, sem prejuízo das demais sanções cabíveis.
- 20.9. É facultado a Agente de Contratação, ou à Autoridade a ele superior, em qualquer fase da licitação, promover diligências com vistas a esclarecer ou a complementar a instrução do processo.
- 20.10. Os proponentes intimados para prestar quaisquer esclarecimentos adicionais deverão fazê-lo no prazo determinado pela Agente de Contratação, sob pena de desclassificação/inabilitação.
- 20.11. Na contagem dos prazos estabelecidos neste Edital e seus Anexos, salvo disposição em contrário, excluir-se-á o dia do início e incluir-se-á o do vencimento. Só se iniciam e vencem os prazos em dias de expediente na Administração.
- 20.12. O desatendimento de exigências formais não essenciais não importará no afastamento do proponente, desde que seja possível o aproveitamento do ato, observados os princípios da isonomia e do interesse público.
- 20.13. As normas que disciplinam esta Concorrência serão sempre interpretadas em favor da ampliação da disputa entre os proponentes, desde que não comprometam o interesse da Prefeitura Municipal de Cantanhede, a finalidade e a segurança da contratação.
- 20.14. Os licitantes assumem todos os custos de preparação e apresentação de suas propostas e a Administração não será, em nenhum caso, responsável por esses custos, independentemente da condução ou do resultado do processo licitatório.
- 20.15. Os documentos eletrônicos produzidos com a utilização de processo de certificação disponibilizada pela ICP-Brasil, nos termos da Medida Provisória nº 2.200-2, de 24 de agosto de 2001, serão recebidos e presumidos verdadeiros em relação aos signatários, dispensando-se o envio de documentos originais e cópias autenticadas em papel.
- 20.16. Em caso de divergência entre disposições deste edital e de seus anexos ou demais peças que compõem o processo, prevalecerá as deste edital.
- 20.17. As decisões, resultados, comunicados e informações referentes a este processo licitatório serão disponibilizadas no site www.licitanet.com.br, no site www.cantanhede.ma.gov.br através do “Link” – “LICITAÇÕES”, encaminhados via comunicado (por e-mail) para o representante indicado no credenciamento ou, ainda, mediante publicação no Diário Oficial do Município, quando for o caso.
- 20.18. Os casos não previstos neste Edital serão decididos pela Agente de Contratação.
- 20.19. A participação do proponente implica em aceitação de todos os termos deste Edital.
- 20.20. Serão desconsideradas, para todos os efeitos, quaisquer manifestações que pretenda o licitante atribuir a Agente de Contratação, que não tenham sido exaradas de modo expreso, escrito e disponibilizado a todos os licitantes, necessariamente decorrentes de impugnações, recursos, questionamentos, ou qualquer tipo de provocação devidamente encaminhada ou protocolada em tempo hábil.
- 20.21. Fica eleito, para julgamento de quaisquer questões judiciais resultantes deste Edital, o Foro da Comarca de Cantanhede/MA, local da realização do certame.



CANTANHEDE/MA	
PROC.	0209001/2024
FLS.	215
RUB.	

PREFEITURA MUNICIPAL DE CANTANHEDE
CNPJ Nº 06.156.160/0001-00
SECRETARIA MUNICIPAL DE INFRAESTRUTURA

20.22. Constituem-se em anexos do presente edital:

ANEXO I	Projeto Básico - Condições Gerais, Especificações e Quantitativos
ANEXO II	Estudo Técnico Preliminar
ANEXO III	Modelo de Proposta
ANEXO IV	Modelo de Atestado de Visita Técnica
ANEXO V	Modelo de Declaração de Renúncia à Visita Técnica
ANEXO VI	Minuta de Contrato

Cantanhede/MA, 11 de setembro de 2024.

Antônio Araújo Silva Teixeira
Secretário Municipal de Infraestrutura



CANTANHEDE/MA	
PROC	0209001 / 2024
FLS.	216
RUB.	

PREFEITURA MUNICIPAL DE CANTANHEDE
CNPJ Nº 06.156.160/0001-00
SECRETARIA MUNICIPAL DE INFRAESTRUTURA

CONCORRÊNCIA Nº 012/2024

ANEXO I

PROJETO BÁSICO:

Planilha resumo;

Planilha orçamentária;

Memória de cálculo;

Composição de custo unitário;

Cronograma físico financeiro;

Planilha da curva ABC – Serviços;

Composição de BDI;

Composição de encargos sociais;

Memorial descritivo, especificações técnicas, normas de execução;

MEMORIAL DESCRITIVO ESPECIFICAÇÕES TÉCNICAS

OBRA: REFORMA DO PRÉDIO DO CENTRO
COMUNITÁRIO MULTIPLOUSO

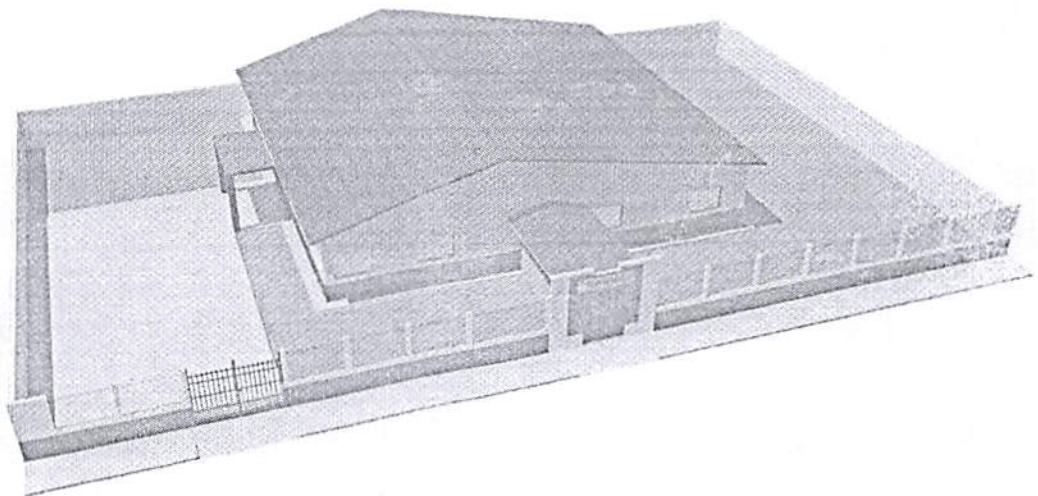

CANTANHEDE/MA	
PROC.	020900 L / 2024
FLS.	218
RUB.	1



Dados da Obra	
<i>Objeto/ obra</i>	<i>Obra: Reforma do prédio do Centro Comunitário Multiplouso</i>
<i>Local/ implantação</i>	<i>Zona Urbana.</i>
<i>Proponente/ proprietário</i>	<i>Prefeitura Municipal de Cantanhede – MA.</i>
<i>Localização:</i>	<i>Lat. 03°38'19.07"S / Long. 44°22'55.29"O</i>

Sumário

MEMORIAL DESCRITIVO.....	4
EXECUÇÃO DA OBRA	4
NORMAS GERAIS	4
FISCALIZAÇÃO	6
MATERIAIS E MÃO DE OBRA	7
INSTALAÇÕES DA OBRA.....	7
ESPECIFICAÇÕES TÉCNICAS	8
1. SERVIÇOS PRELIMINARES:.....	8
2. ADMINISTRAÇÃO DA OBRA:.....	8
3. DEMOLIÇÕES E REMOÇÕES:.....	8
4. COBERTURA:.....	9
5. ALVENARIA:.....	10
6. REVESTIMENTOS.....	10
ARGAMASSADOS:.....	10
CERÂMICOS	11
7. REVISÃO DA INSTALAÇÃO ELÉTRICA:.....	12
8. ESQUADRIAS:.....	13
JANELAS:.....	13
PORTAS:.....	13
9. FORRO.....	13
10. PISO:.....	14
PISO CIMENTADO:	14
PISO CERÂMICO:.....	14
11. INSTALAÇÃO HIDRÁULICA:.....	15
12. PINTURA E ACABAMENTOS:	16
13. SERVIÇOS DIVERSOS:.....	17
14. SERVIÇOS FINAIS:.....	17

Finalidade: O presente Memorial Descritivo tem por finalidade estabelecer os serviços, fixando os métodos construtivos a serem empregados na execução da presente obra de acordo com o projeto anexo, **REFORMA DO PRÉDIO DO CENTRO COMUNITÁRIO MULTIPLOUSO**, em Cantanhede/MA.



MEMORIAL DESCRITIVO

EXECUÇÃO DA OBRA

A execução dos serviços ficará a cargo das empresas contratadas/empreiteiras, após os processos licitatórios, que deverão providenciar as Anotações de Responsabilidade Técnica das Obras junto ao Conselho Regional de Engenharia e Agronomia – CREA local, e atender as especificações deste memorial e dos contratos de prestação dos serviços que serão celebrados entre as Empreiteiras e o Ente Federado (contratante). Para a execução dos serviços serão necessários ainda os procedimentos normais de regularização do Responsável Técnico da Empreiteira, junto ao contratante, com relação ao comando da obra (residência), diário de obra, licenças e alvarás.

NORMAS GERAIS

Estas especificações de materiais e serviços são destinadas à compreensão e interpretação dos Projetos de Arquitetura e Planilha Orçamentária. Os demais Projetos Complementares deverão ser elaborados e providenciados pelo ente federado, Prefeitura Municipal de Cantanhede, e deverão ser obrigatoriamente parte integrante do Contrato da Obra.

Caso haja dúvidas de interpretação sobre as peças que compõem o Projeto de Arquitetura, elas deverão ser dirimidas antes do início da obra com o setor de Engenharia da Prefeitura Municipal de Cantanhede, que ficará responsável pela fiscalização dos serviços. Para eventual necessidade nas alterações de materiais e (ou) serviços propostos, tanto pelo ente federado como pela Empreiteira, deverão ser previamente apreciados pela Divisão de Engenharia do Município, que poderá exigir informações complementares, testes ou análise para embasar Parecer Técnico final à sugestão alternativa apresentada.

Todas as peças gráficas deverão obedecer ao modelo padronizado pela ABNT, devendo ser rubricadas pelo profissional Responsável Técnico da Empresa Contratada.

São obrigações da Empreiteira e do seu Responsável Técnico:

- Obediência às Normas da ABNT e das Normas Regulamentadoras do Ministério do Trabalho e Emprego.
- Corrigir, às suas expensas, quaisquer vícios ou defeitos ocorridos na execução da obra, objeto do contrato, responsabilizando-se por quaisquer danos causados ao conveniente, decorrentes de negligência, imperícia ou omissão.
- Empregar operários devidamente uniformizados e especializados nos serviços a serem executados, em número compatível com a natureza e cronograma da obra.
- Na fase de execução da obra, caso sejam verificadas divergências e inconsistências no projeto, comunicar ao ente federado (contratante), que por sua vez comunicará os fatos à Divisão de Engenharia do Município, para que as devidas providências sejam tomadas.
- Manter atualizados no Canteiro de Obra: Diário, Alvará, Certidões, Licenças, evitando interrupções por embargos.
- Estabelecer um serviço ininterrupto de vigilância da obra, até sua entrega definitiva, responsabilizando-se por quaisquer danos decorrentes da execução que porventura venham a ocorrer nela.
- Manter limpo o local da obra, com remoção de lixos e entulhos para fora do canteiro. Providenciar a colocação das placas exigidas pelo Ministério do Desenvolvimento Social e CREA local.
- Apresentar, ao final da obra, toda a documentação prevista no Contrato de Empreitada por Preço Global.

- Para execução da obra, objeto destas especificações, ficará a cargo da Empreiteira o fornecimento de todo o material, mão de obra, leis sociais, equipamentos e tudo o mais que se fizer necessário para o bom andamento e execução de todos os serviços previstos.

FISCALIZAÇÃO

A Fiscalização dos serviços será feita pelo ente federado, por meio do seu Responsável Técnico e preposto, portanto, em qualquer ocasião, a Empreiteira deverá submeter-se ao que for determinado pelo fiscal.

A Empreiteira manterá na obra, à frente dos serviços e como seu preposto, um profissional devidamente habilitado e residente, que a representará integralmente em todos os atos, de modo que todas as comunicações dirigidas pelo ente federado (contratante) ao preposto da Empresa executora terão eficácia plena e total, e serão consideradas como feitas ao próprio empreiteiro. Por outro lado, toda medida tomada pelo seu preposto será considerada como tomada pelo empreiteiro. Ressaltado seja, que o profissional devidamente habilitado, preposto da Empresa executora, deverá estar registrado no CREA local, como Responsável Técnico pela Obra que será edificada.

Poderá a Fiscalização paralisar a execução dos serviços, bem como solicitar que sejam refeitos, quando eles não forem executados de acordo com as especificações, detalhes ou com a boa técnica construtiva. As despesas decorrentes de tais atos serão de inteira responsabilidade da Empreiteira.

A presença da Fiscalização na obra, não exime e sequer diminui a responsabilidade da Empreiteira perante a legislação vigente.

Deverá ser mantido no escritório da obra um jogo completo e atualizado do projeto de arquitetura e dos projetos complementares, as especificações, orçamentos, cronogramas e demais elementos técnicos pertinentes à edificação, que tenham sido aprovados pela Divisão de Engenharia do Município, bem como o Diário de Obra, que será o meio de comunicação entre o Ente Federado (Contratante) e a Empreiteira, no que se refere ao bom andamento da obra.

MATERIAIS E MÃO DE OBRA

As normas aprovadas ou recomendadas, as especificações, os métodos e ensaios, os padrões da Associação Brasileira de Normas Técnicas referentes aos materiais já normalizados, a mão de obra e execução de serviços especificados, serão rigorosamente exigidos.

Em caso de dúvidas sobre a qualidade dos materiais, poderá a Fiscalização exigir análise em instituto oficial, correndo as despesas por conta da Empreiteira.

A guarda e vigilância dos materiais e equipamentos necessários à execução das obras, de propriedade do convenente, assim como das já construídas e ainda não recebidas definitivamente, serão de total responsabilidade da empreiteira.

INSTALAÇÕES DA OBRA

Ficarão a cargo exclusivo da Empreiteira todas as providências e despesas correspondentes às instalações provisórias da obra, compreendendo o aparelhamento, mão de obra, maquinaria e ferramentas necessárias à execução dos serviços provisórios tais como: barracão; andaimes, tapumes, instalações de sanitários, de luz e telefone, de água etc.

ESPECIFICAÇÕES TÉCNICAS

1. SERVIÇOS PRELIMINARES:

Deverão ser executados, mediante a utilização de equipamentos manuais adequados, para limpeza da área destinada à construção. O material resultante deverá ser retirado da área para que seja colocada a placa com dimensões 2,00x 1,50m, indicativa da obra em local visível. A obra deverá ser executada e vistoriada por profissional habilitado pelo CREA-MA.

2. ADMINISTRAÇÃO DA OBRA:

Compreende os trabalhadores envolvidos no processo de gestão e gerenciamento da obra, bem como os funcionários relacionados ao suporte técnico para controle de qualidade dos materiais empregados na execução do objeto. Ainda, são consideradas as demais despesas administrativas para a total e completa administração da obra.

3. DEMOLIÇÕES E REMOÇÕES:

Descrição: Execução da demolição de piso cimentado conforme projeto arquitetônico.

Recomendações: Deverão ser tomadas medidas adequadas para proteção contra danos aos operários, aos transeuntes e observadas as prescrições da Norma Regulamentadora NR 18 - Condições de Trabalho na Indústria da Construção (MTb). Uso de mão-de-obra habilitada. Uso obrigatório de Equipamento de Proteção Individual (EPI).

Procedimentos para Execução: Demolir o piso apontado no projeto, no horário adequado conforme combinado com a administração do Fórum e a fiscalização, carregar, transportar e descarregar o entulho em local apropriado e licenciado ambientalmente para esta atividade. Objetos pesados ou volumosos devem ser removidos mediante o emprego de dispositivos mecânicos, ficando proibido o lançamento em queda livre de qualquer material.

REMOÇÕES DE ESQUADRIAS:

Descrição: Retirada de portas, janelas e batentes, com ou sem reaproveitamento.

Recomendações: As portas e janelas que estiverem em condições de reaproveitamento, deverão ser armazenadas em local apropriado. A retirada dos batentes deverá ser feita cuidadosamente de modo a evitar danos na parede onde estão fixados. Uso de mão-de-obra habilitada. Uso obrigatório de Equipamento de Proteção Individual (EPI).

Procedimentos para Execução: Inicialmente, as portas e janelas deverão ser soltas. Em seguida, retirar os batentes ou aduelas, desparafusando-os quando tarugados, ou utilizando-se ponteiros quando forem chumbados nas laterais do vão.

REMOÇÕES DE LOUÇAS E METAIS:

Descrição: Remoção de Metais Sanitários, lavatórios, vaso sanitário, existentes, conforme indicação em projeto.

Recomendações: Deverão ser tomadas medidas adequadas para proteção contra danos aos operários, aos transeuntes e observadas às prescrições da Norma Regulamentadora NR 18 - Condições de Trabalho na Indústria da Construção. Uso de mão-de-obra habilitada. Uso obrigatório de Equipamento de Proteção Individual (EPI).

4. COBERTURA:

REVISÃO DA COBERTURA:

Recomendações: Deverá ser realizada a revisão total da cobertura do prédio procedendo com a retirada de todo o seu telhamento cerâmico limpeza e recolocação com pelo menos 50,00% de recomposição do material recuperado acrescentado do material substituído. Serão aplicadas telhas de barro cozidas, tipo colonial, de primeira qualidade.

O Emboçamento lateral deverá ser feito com argamassa 1:2:9 (cimento, cal e areia). Será utilizado calhas de concreto em platibanda como detalhado em projeto, tubos e conexões para escoamento de água pluviais.

Todo o madeiramento deverá ser imunizado com pintura imunizante aplicado em duas demãos, com tinta óleo específica para determinada finalidade.

5. ALVENARIA:

Será executada toda em tijolos cerâmicos (9x14x19) m. Os tijolos deverão ser de boa qualidade, sem empenos, defeitos, diferenças de medidas e bem recozidos, seu assentamento deverá ser feito com argamassa de cimento e areia. As paredes deverão obedecer às dimensões dos desenhos e detalhes, e as fiadas deverão ser galgadas por igual, alinhadas, apumadas e niveladas, com junta de no máximo 1,5cm de espessura.

Toda a tubulação, se existente, será embutida nas paredes e deverão ser envolvidas no seu perímetro, com argamassa de cimento e areia no traço 1:3. Para melhor aderência da alvenaria de tijolos com as superfícies de concreto deverão ser chapiscadas as faces inferiores (fundo de vigas e vergas), com argamassa de cimento e areia grossa, no traço 1:3.

6. REVESTIMENTOS

ARGAMASSADOS:

CHAPISCO: Todas as alvenarias a serem revestidas com cerâmicas serão previamente chapiscadas, com argamassa de cimento e areia média úmida no traço 1:3. As superfícies deverão ser limpas e adequadamente molhadas antes da aplicação. A espessura máxima do chapisco será de 5mm. Deverá ser aplicado nas paredes de ampliação da cozinha e no teto.

EMBOÇO: Todas as alvenarias internas e externas que serão revestidas com cerâmica, receberão emboço com argamassa no traço 1:1:4 de cimento, cal hidratada e areia grossa. Deverão ser reguados e somente executados após a completa pega dos chapiscos, com espessura de 1,5cm. A aplicação deverá ser feita sobre superfície previamente umedecida. Quando houver necessidade, em casos especiais, aplicar emboço com espessura superior a 2 cm. Recomenda-se aplicá-lo em 02 (duas) camadas, sendo a primeira chapada com colher de pedreiro e a segunda sarrafeada. Os emboços serão fortemente comprimidos contra as superfícies e apresentarão acabamento áspero ou entrecortado de sulcos para facilitar a aderência. Esse objetivo poderá ser alcançado com o emprego de uma tábua, com pregos, conduzida em linhas onduladas, no sentido horizontal, arranhando a superfície do emboço.

REBOCO OU MASSA ÚNICA: serão executados com argamassa de cimento, cal e areia peneirada, com traço de 1:2:8 e ter espessura máxima de: - interno 20mm e - externo 25mm. A execução do reboco será iniciada após 48 horas do lançamento do emboço, com a

superfície limpa e molhada com broxa. Antes de ser iniciado o reboco, dever-se-á verificar se os marcos, batentes e peitoris já se encontram perfeitamente colocados. Os rebocos regularizados e desempenados, à régua e desempenadeira, deverão apresentar aspecto uniforme, com paramentos perfeitamente planos, não sendo tolerada qualquer ondulação ou desigualdade na superfície. O acabamento final deverá ser executado com desempenadeira revestida com feltro, camurça ou borracha macia.

Quando houver possibilidade de chuvas, a aplicação do reboco externo não será iniciada ou, caso já o tenha sido, será interrompida. Na eventualidade da ocorrência de temperaturas elevadas, os rebocos externos executados em uma jornada de trabalho terão as suas superfícies molhadas ao término dos trabalhos.

CERÂMICOS

A CONTRADA deverá fornecer e assentar revestimentos cerâmicos em porcelanato, com dimensões mínimas de 10 x10 cm, cor a serem definidas pela Equipe Técnica da Prefeitura (CONTRATANTE) e nos locais dispostos no projeto arquitetônico e orçamento. A argamassa colante para fixação deverá ser tipo ACII, de primeira qualidade e sua dosagem e preparos executados conforme a especificação do fabricante.

A aplicação da argamassa colante deverá ser feita com desempeno dentado metálico 8,0mm, a mesma deverá ser aplicada no emboço de baixo para cima, formando sulcos verticais na alvenaria, no caso de as peças cerâmicas serem maior que 30x30cm, a argamassa colante além de ser aplicada apenas na alvenaria, também deverá aplicada de forma circular na peça cerâmica antes da aplicação da mesma. É obrigatório o uso de martelo de borracha no auxílio do assentamento para evitar a danificação das peças cerâmicas. Antes da aplicação da argamassa colante não será necessária a umidificação da parede (emboço), salvo condições especiais, como exposição ao sol e/ou vento devendo em tais condições ser consultada à

FISCALIZAÇÃO.

Os revestimentos deverão ser assentados de baixo para cima sendo que o controle dos prumos vertical e horizontal deverá ser feito com o auxílio de régua de alumínio e fios de nylon. Deverá ser observada rigorosamente a uniformização da aplicação dos azulejos nas paredes de uma mesma dependência. Os azulejos deverão ter juntas a prumo não superiores a 3mm,

utilizando espaçadores de plásticos. Os azulejos quando cortados deverão ter suas bordas acabadas além de não apresentarem rachaduras ou emendas.

Todos os arremates de arestas vivas (incluindo-se peitoris e requadros de janelas) deverão ser obrigatoriamente executados de modo a não deixar a face lateral da cerâmica aparente. O rejuntamento deverá ser feito com argamassa pré-fabricada tipo flexível, como no mínimo 12h após o assentamento, removendo logo em seguida o excesso através de uma esponja molhada e um pano seco e limpo.

Não podendo ser utilizadas borrachas e "chinelos". A cor da argamassa para rejuntamento dos azulejos deverá ser definida pela Equipe Técnica da Prefeitura (CONTRATANTE), sendo obrigatoriamente de primeira qualidade, sua dosagem e preparo executados conforme a especificação do fabricante.

7. REVISÃO DA INSTALAÇÃO ELÉTRICA:

A CONTRATADA deverá fornecer e instalar toda a rede elétrica, incluindo fiação, tomadas, interruptores, caixas de passagens, espelhos, eletrodutos, disjuntores, caixa de distribuição, suportes para iluminação e lâmpadas, deixando-os em perfeitas condições de funcionamento. As instalações elétricas deverão ser executadas de acordo com as especificações técnicas de projeto elétrico, observando todas as prescrições para materiais e execução, conforme normas específicas da ABNT e da concessionária local (EQUATORIAL).

Do quadro geral, localização no padrão de entrada de energia, partirão os alimentadores de energia, que serão em cabos unipolares isolados para 0,6/1,0KV, marca Sintenax ou equivalentes. Estes irão alimentar os quadros de distribuição de cada obra, responsáveis pela distribuição de energia nos ambientes, destinados a alimentar todos os circuitos como tomadas, iluminação e aparelhos de ar condicionado. Qualquer prescrição que não esteja contida neste memorial e/ou no projeto elétrico, deverá ser consultada a FISCALIZAÇÃO e/ou Equipe Técnica da Prefeitura Municipal (CONTRATANTE).

8. ESQUADRIAS:

JANELAS:

As esquadrias deverão ser em alumínio com vidro, 2 ou 4 folhas de vidros e com gradil de ferro de acordo com o projeto arquitetônico, aplainadas, desempenadas, lixadas e obedecer rigorosamente a localização, dimensões e as indicações do projeto arquitetônico.

Os Basculantes deverão ser de alumínio e vidro tipo maxim-ar, aplainados, desempenados, e lixados, obedecendo rigorosamente a localização, dimensões indicadas no projeto arquitetônico.

PORTAS:

Nas portas deverão ser instaladas fechaduras com maçaneta e tambor que permitam abrir e fechar ambos os lados. Serão usadas 3 dobradiças nas portas, com dimensões 2 ½" x 3".

Deverão ser usadas ferragens de primeira qualidade, de acordo com o padrão A.B.N.T.

O portão de acesso da unidade as quais serão necessário a implantação ou substituição deverá ser em chapa de ferro 3mm, de abrir, de 2,00x2,50 e 2,10 x 2,50, quadro em tubo de ferro galvanizado de 2", chapa de ferro nº 18, inclusive dobradiças e trancas/ferrolho.

9. FORRO

Será executado em toda a unidade Forro placas de gesso, de boa qualidade, com estrutura de fixação em metalon ou similar. Deverá ser executado e entregue em perfeitas condições, sem quaisquer resquícios de sujeira ou coloração amarelada, com todas as peças encaixadas corretamente. A qualidade do serviço de acabamento deverá ser comprovada pela Fiscalização. Caso não seja aprovada, empresa deverá proceder com os ajustes que forem estabelecidos.

10. PISO:

PISO CIMENTADO:

Execução de piso cimentado pela distribuição de argamassa sobre a base ou lastro de pavimentação em área externa, com finalidade de corrigir irregularidades e nivelar a superfície.

Deve-se cuidar para que as condições climáticas não interfiram na aplicação e cura da argamassa. Não deve ser executado em dias chuvosos e protegido da ação direta do sol logo após a aplicação. O traço deve ser ajustado experimentalmente, observando-se a característica da argamassa quanto a trabalhabilidade. O afastamento máximo entre juntas paralelas será de 1,20 m. A disposição das juntas obedecerá ao desenho simples devendo ser evitados cruzamentos em ângulos e juntas alternadas.

Sobre a base ou lastro previamente limpo e umedecido fixam-se gabaritos, distantes 2 m a 3 m entre si, que devem ser usados como referência do nivelamento da superfície. Colocar as juntas de dilatação, que poderão ser de plástico, vidro ou outro material compatível formando quadrados. A argamassa de cimento e areia média ou grossa sem peneirar, no traço 1:4, é lançada sobre a base ou lastro, distribuído sobre a superfície, regularizado e nivelado com auxílio de régua metálica.

PISO CERÂMICO:

As cerâmicas deverão ser de boa qualidade, aplicada internamente apenas nas áreas que precisarem de troca, serão assentadas com argamassa de cimento e areia fina, no traço 1:3, sendo o rejuntamento em argamassa/pasta de cimento branco e areia fina, no traço 1:2.

CERÂMICA: A CONTRADA deverá fornecer e assentar revestimentos cerâmicos com dimensões mínimas de 33x45cm, cor a serem definidas pela Equipe Técnica da Prefeitura (CONTRATANTE) e nos locais dispostos no projeto arquitetônico e orçamento. A argamassa colante para fixação deverá ser tipo ACII, de primeira qualidade e sua dosagem e preparos executados conforme a especificação do fabricante.

A aplicação da argamassa colante deverá ser feita com desempeno dentado metálico 8,0mm, a mesma deverá ser aplicada no emboço de baixo para cima, formando sulcos verticais na alvenaria.

É obrigatório o uso de martelo de borracha no auxílio do assentamento para evitar a danificação das peças cerâmicas. Antes da aplicação da argamassa colante não será necessária a umidificação da parede (emboço), salvo condições especiais, como exposição ao sol e/ou vento devendo em tais condições ser consultada à FISCALIZAÇÃO.

Os revestimentos deverão ser assentados de baixo para cima sendo que o controle dos prumos vertical e horizontal deverá ser feito com o auxílio de réguas de alumínio e fios de nylon.

Deverá ser observada rigorosamente a uniformização da aplicação dos azulejos nas paredes de uma mesma dependência. Os azulejos deverão ter juntas a prumo não superiores a 3mm, utilizando espaçadores de plásticos. Os azulejos quando cortados deverão ter suas bordas acabadas além de não apresentarem rachaduras ou emendas.

Todos os arremates de arestas vivas deverão ser obrigatoriamente executados de modo a não deixar a face lateral da cerâmica aparente. O rejuntamento deverá ser feito com argamassa pré-fabricada tipo flexível, como no mínimo 12h após o assentamento, removendo logo em seguida o excesso através de uma esponja molhada e um pano seco e limpo.

Não podendo ser utilizadas borrachas e “chinelos”. A cor da argamassa para rejuntamento dos azulejos deverá ser definida pela Equipe Técnica da Prefeitura (CONTRATANTE), sendo obrigatoriamente de primeira qualidade, sua dosagem e preparo executados conforme a especificação do fabricante.

11. INSTALAÇÃO HIDRÁULICA:

Toda rede hidráulica da edificação, bem como a rede de esgotamento sanitário e rede de drenagem pluvial deverá atender a NBR 5626, NBR 8160 e NBR 10844 respectivamente. As instalações hidráulicas, de esgoto e água pluvial obedecerão às especificações contidas na planilha, bem como às normas. Lavatório e vasos sifonados em louça branca, válvula de descarga, torneira cromada de mesa para lavatório, ralo sifonado com grelha redonda.

INSTALAÇÃO SANITÁRIA:

Toda a instalação será em PVC, com juntas soldadas nos diâmetros estabelecidos pelo projeto, com declividade mínima de 2%. Todos os ralos serão 150x50x50mm. O esgotamento proveniente do vaso sanitário será dirigido para a caixa de inspeção que conduzirá até a fossa séptica.



12. PINTURA E ACABAMENTOS:

A CONTRATADA deverá, antes de aplicar a tinta, preparar a superfície tornando-a limpa, seca, lisa, isenta de graxas, óleos, poeiras, ceras, resinas, sais solúveis e ferrugem, corrigindo-se a porosidade, quando exagerada. As superfícies de acabamento internas (paredes, tetos e forros) receberão acabamento em tinta base acrílica ou e as externas acrílica (alvenarias e beirais de lajes) em tinta base acrílica. Antes da realização da pintura ou aplicação da textura é obrigatória a realização de um teste de coloração, utilizando a base com a cor selecionada pela FISCALIZAÇÃO. Deverá ser preparada uma amostra de cores com as dimensões mínimas de 0,50x1,00m no próprio local a que se destina, para aprovação da FISCALIZAÇÃO. Deverão ser usadas as tintas já preparadas em fábricas, não sendo permitidas composições, salvo se especificadas pelo projeto ou FISCALIZAÇÃO. As tintas aplicadas serão diluídas conforme orientação do fabricante e aplicadas na proporção recomendada. As camadas serão uniformes, sem corrimento, falhas ou marcas de pincéis.

Para a execução de qualquer tipo de pintura as superfícies a serem pintadas serão cuidadosamente limpas, escovadas e raspadas, de modo a remover sujeiras, poeiras e outras substâncias estranhas, serão protegidas quando perfeitamente secas e lixadas, cada demão de tinta somente será aplicada quando a precedente estiver perfeitamente seca, devendo-se observar um intervalo de 24 horas entre demãos sucessivas, igual cuidado deverá ser tomado entre demãos de tinta e de massa plástica, observando um intervalo mínimo de 48 horas após cada demão de massa, deverão ser adotadas precauções especiais, a fim de evitar respingos de tinta em superfícies não destinadas à pintura, como vidros, ferragens de esquadrias e outras. As superfícies e peças deverão ser protegidas e isoladas com tiras de papel, pano ou outros materiais e os salpicos deverão ser removidos, enquanto a tinta estiver fresca, empregando-se um removedor adequado, sempre que necessário.

A CONTRATADA deverá fornecer e aplicar pintura na cor branco sobre superfície de reboco, com no mínimo duas demãos, conforme indicação no projeto. Em todas as superfícies rebocadas, deverão ser verificadas eventuais trincas ou outras imperfeições visíveis, aplicando-se enchimento de massa, conforme o caso, e lixando-se levemente as áreas que não se encontrem bem niveladas e apumadas. As superfícies deverão estar perfeitamente secas, sem gordura, lixadas e seladas para receber o acabamento.

13. SERVIÇOS DIVERSOS:

Serão instalados quadros com fórmica branca nas Salas de aulas, quadro verde em mural, e Prateleiras em locais citados em Projeto arquitetônico.

14. SERVIÇOS FINAIS:

A reforma deverá ser entregue com todas as instalações em perfeito estado de funcionamento telhado sem goteira, pintura sem mancha, azulejo limpos, pisos lavados, ferragens e esquadrias polidas e lubrificadas e limpeza da área onde foi instalado o canteiro, sem resto de materiais e entulho.

Cantanhede, junho 2024

Márcio Araújo Costa
Engenheira Civil
CREA: nº 1115507621MA

OBRA: REFORMA DO CENTRO COMUNITÁRIO MULTIPLOUSO

PLANILHA ORÇAMENTÁRIA RESUMIDA

Item	Descrição	Total	Peso (%)
1	ADMINISTRAÇÃO DA OBRA	36.840,00	4,93 %
2	SERVIÇOS PRELIMINARES	2.154,28	0,29 %
3	MOBILIZAÇÃO E DESMOBILIZAÇÃO	551,90	0,07 %
4	REFORMA DO PRÉDIO EXISTENTE	410.419,31	54,91 %
5	INSTALAÇÕES ELÉTRICAS GERAIS DO PRÉDIO	32.388,57	4,33 %
6	INSTALAÇÕES HIDROSSANITÁRIAS GERAIS DO PRÉDIO	17.080,44	2,29 %
7	LOUÇAS, ACESSÓRIOS, METAIS E PEDRAS EM GERAL	25.809,96	3,45 %
8	PORTAL DE ACESSO	23.072,37	3,09 %
9	CONSTRUÇÃO DO MURO	108.619,50	14,53 %
10	PINTURAS E ACABAMENTOS EM GERAL	72.551,55	9,71 %
11	SERVIÇOS DIVERSOS	15.644,53	2,09 %
12	LIMPEZA FINAL	2.293,91	0,31 %

Total sem BDI
Total do BDI
Total Geral

597.981,39
149.444,93
747.426,32

Márcio Araújo Costa
ENGR. CIVIL
CREA-MA: 11320 D-MA
CPF: 029.571.973-75

CANTANHEDE/MA
PROC. 0209001/2024
FLS. 235
RUB. 7

OBRA: REFORMA DO CENTRO COMUNITÁRIO MULTIPOUSO

MEMÓRIA DE CÁLCULO				
Item	Descrição	Und	Quant.	Memória de Cálculo
1	ADMINISTRAÇÃO DA OBRA			
1.1	ADMINISTRAÇÃO LOCAL DA OBRA	MÊS	6,0	= = 6,00 meses de administração da obra
2	SERVIÇOS PRELIMINARES			
2.1	FORNECIMENTO E INSTALAÇÃO DE PLACA DE OBRA COM CHAPA GALVANIZADA E ESTRUTURA DE MADEIRA. AF_03/2022_PS	M²	3,0	= = 2,00 m x 1,50 m
2.2	LIMPEZA MANUAL DE VEGETAÇÃO EM TERRENO COM ENXADA AF_05/2018	M²	154,55	= = 154,55m² - área externa do prédio
3	MOBILIZAÇÃO E DESMOBILIZAÇÃO			
3.1	MOBILIZAÇÃO E DESMOBILIZAÇÃO	UND	1,0	= = 01 unidade
4	REFORMA DO PRÉDIO EXISTENTE			
4.1	DEMOLIÇÕES E REMOÇÕES			
4.1.1	DEMOLIÇÕES			
4.1.1.1	DEMOLIÇÃO DE ALVENARIA DE BLOCO FURADO, DE FORMA MANUAL, SEM REAPROVEITAMENTO. AF_09/2023	M²	5,01	= = demolição para abertura de vãos
4.1.1.2	DEMOLIÇÃO DE REVESTIMENTO CERÂMICO, DE FORMA MANUAL, SEM REAPROVEITAMENTO. AF_09/2023 - PAREDE	M²	43,95	= = 43,95 m² - Banheiros
4.1.1.3	DEMOLIÇÃO DE ARGAMASSAS, DE FORMA MANUAL, SEM REAPROVEITAMENTO. AF_09/2023	M²	637,5	= = 1,50m x perímetro a ser recuperado = 1,50m x 425,00m
4.1.1.4	DEMOLIÇÃO DE REVESTIMENTO CERÂMICO, DE FORMA MANUAL, SEM REAPROVEITAMENTO. AF_09/2023- PISO	M²	394,07	= = 394,07 m² - conforme quadro de áreas do projeto
4.1.1.5	DEMOLIÇÃO DE PISO DE CONCRETO SIMPLES, DE FORMA MANUAL, SEM REAPROVEITAMENTO. AF_09/2023	M²	11,7	= = 117,09 x 0,10
4.1.1.6	DEMOLIÇÃO DE ALVENARIA DE ELEMENTOS VAZADOS (COBOGÓ), SEM REAPROVEITAMENTO	M³	0,4	= = 04 x 0,50 x 2,00 x 0,10
4.1.2	REMOÇÕES			
4.1.2.1	REMOÇÃO DE PORTAS, DE FORMA MANUAL, SEM REAPROVEITAMENTO. AF_12/2017	M²	10,0	= = 10,00 Portas danificadas a serem substituídas
4.1.2.2	REMOÇÃO DE LUMINÁRIAS, DE FORMA MANUAL, SEM REAPROVEITAMENTO. AF_12/2017	UN	12,0	= = 12,00 unidades
4.1.2.3	REMOÇÃO DE INTERRUPTORES/TOMADAS ELÉTRICAS, DE FORMA MANUAL, SEM REAPROVEITAMENTO. AF_12/2017	UN	18,0	= = substituição dos existentes
4.1.2.4	REMOÇÃO DE CABOS ELÉTRICOS, DE FORMA MANUAL, SEM REAPROVEITAMENTO. AF_12/2017	M	1.315,4	= = 1315,40 M fiação antiga a ser removida
4.1.2.5	RETIRADA DE GRADE DE FERRO	M²	39,7	= = 3,50 x 2,10 x 2,00 + 10,00 x 1,20 x 2,00
4.1.2.6	RETIRADA APARELHOS SANITARIOS E METAIS	UN	5,0	= = 5,00 unidades
4.1.2.7	REMOÇÃO DE VIDRO LISO COMUM DE ESQUADRIA COM BAGUETE DE ALUMINIO OU PVC. AF_01/2021	M²	33,0	= = 20,00 x 1,50 x 1,10 - retirada de janelas de vidro para colocação de peitoril
4.1.2.8	RECOLOCAÇÃO DE VIDROS EM CAIXILHOS DE ALUMINIO	M²	33,0	= = 20,00 x 1,50 x 1,10 - recolocação das janelas de vidro
4.2	COBERTURA			
4.2.1	REVISÃO EM COBERTURA COM TELHA CERAMICA TIPO COLONIAL, COR CLARA, 1ª, ITABAIANINHA OU SIMILAR, COM REPOSIÇÃO DE 50% DO MATERIAL - REV 01	M²	487,14	= = Revisão geral em todo telhado Existente, conforme projeto
4.2.2	PINTURA IMUNIZANTE PARA MADEIRA, 2 DEMÃOS. AF_01/2021	M²	487,14	= = Todo telhado Existente, conforme projeto
4.2.3	EMBOÇAMENTO COM ARGAMASSA TRAÇO 1:2:9 (CIMENTO, CAL E AREIA). AF_07/2019	M	81,61	= = 81,61 m - Emboçamento lateral da cobertura de todo o prédio
4.3	ALVENARIA			
4.3.1	ALVENARIA DE VEDAÇÃO DE BLOCOS CERÂMICOS FURADOS NA HORIZONTAL DE 9X14X19 CM (ESPESSURA 9 CM) E ARGAMASSA DE ASSENTAMENTO COM PREPARO EM BETONEIRA. AF_12/2021	M²	37,37	= = 37,37 m² conforme quadro de áreas do projeto (incluso balcão da cozinha)
4.3.2	ALVENARIA DE VEDAÇÃO DE BLOCOS DE GESSO DE 10X50X66CM (ESPESSURA 10CM). AF_05/2020	M²	54,44	= = 54,44 m² conforme quadro de áreas do projeto
4.4	REVESTIMENTO GERAL			

4.4.1	CHAPISCO APLICADO EM ALVENARIAS E ESTRUTURAS DE CONCRETO INTERNAS, COM COLHER DE PEDREIRO. ARGAMASSA TRAÇO 1.3 COM PREPARO MANUAL. AF_06/2014	M²	712,24	= = 637,50
4.4.2	REVESTIMENTO CERÂMICO PARA PAREDES INTERNAS COM PLACAS TIPO ESMALTADA EXTRA DE DIMENSÕES 33X45 CM APLICADAS A MEIA ALTURA DAS PAREDES. AF_02/2023_PE	M²	144,35	= = valores obtidos do projeto
4.4.3	IMPERMEABILIZAÇÃO DE SUPERFÍCIE COM ARGAMASSA DE CIMENTO E AREIA, COM ADITIVO IMPERMEABILIZANTE, E = 1,5CM. AF_09/2023	M²	712,24	= = 637,50 m² (recuperação) + 37,37 x 2,00 (parede nova) - Reboco impermeabilizado
4.5	PISO			
4.5.1	(COMPOSIÇÃO REPRESENTATIVA) DO SERVIÇO DE CONTRAPISO EM ARGAMASSA TRAÇO 1:4 (CIM E AREIA), EM BETONEIRA 400 L, ESPESSURA 3 CM ÁREAS SECAS E 3 CM ÁREAS MOLHADAS, PARA EDIFICAÇÃO HABITACIONAL UNIFAMILIAR (CASA) E EDIFICAÇÃO PÚBLICA PADRÃO. AF_11/2014	M²	394,07	= = 394,07 m² - conforme projeto
4.5.2	REVESTIMENTO CERÂMICO PARA PISO COM PLACAS TIPO ESMALTADA EXTRA DE DIMENSÕES 45X45 CM APLICADA EM AMBIENTES DE ÁREA MAIOR QUE 10 M2. AF_06/2014	M²	394,07	= = 394,07 m² - conforme projeto
4.5.3	EXECUÇÃO DE PASSEIO (CALÇADA) OU PISO DE CONCRETO COM CONCRETO MOLDADO IN LOCO, FEITO EM OBRA, ACABAMENTO CONVENCIONAL, ESPESSURA 8 CM, ARMADO. AF_08/2022	M²	117,19	= = 117,19 m² - conforme projeto
4.5.4	ATERRO MANUAL DE VALAS COM SOLO ARGILLO-ARENOSO. AF_06/2023	M³	30,91	= = 154,55 x 0,20 - aterro para piso do estacionamento
4.5.5	PISO EM CONCRETO 20 MPA PREPARO MECANICO, ESPESSURA 7CM. AF_09/2020	M²	154,55	= = área de estacionamento
4.6	ESQUADRIAS			
4.6.1	PORTAS			
4.6.1.1	PORTÃO DE METALON E BARRA CHATA DE FERRO C/FECHADURA E DOBRADIÇA, INCLUS. PINTURA ESMALTE SINTÉTICO	M²	16,38	= = 3,00 x 2,10 x 01 + 2,00 x 2,10 x 2,00 + 0,80 x 2,10 x 01
4.6.1.2	PORTA EM MADEIRA DE LEI, ALMOFADADA, 0.80 X 2.10 M, INCLUSIVE BATENTES E FERRAGENS	UN	15,0	= = 15 unidades conforme projeto arquitetônico
4.6.1.3	PORTA EM MADEIRA DE LEI, ALMOFADADA, 0.90 X 2.10 M, INCLUSIVE BATENTES E FERRAGENS	UN	3,0	= = 17 unidades conforme projeto arquitetônico
4.6.1.4	PORTA EM MADEIRA (0,60 X 1,60 A 1,80M), P/PINTURA, INCLUSIVE FERRAGENS (LIVRE/OCUPADO), EXCLUSIVE BATENTE, PARA USO EM DIVISÓRIAS GRANITO OU MARMORE	UN	5,0	= = 05 unidades conforme projeto arquitetônico
4.6.1.5	PORTA EM VIDRO TEMPERADO 10MM, INCOLOR, INCLUSIVE FERRAGENS DE FIXAÇÃO E INSTALAÇÃO, EXCLUSIVE PUXADOR - REV 01_10/2021	M²	4,4	= = 2,00 x 2,10 x 2,00
4.6.2	JANELAS			
4.6.2.1	JANELA DE ALUMINIO DE CORRER COM 2 FOLHAS PARA VIDROS, COM VIDROS, BATENTE, ACABAMENTO COM ACETATO OU BRILHANTE E FERRAGENS. EXCLUSIVE ALIZAR E CONTRAMARCO. FORNECIMENTO E INSTALAÇÃO. AF_12/2015	M²	4,5	= = 1,50 x 1,00 x 3,00 + 1,50 x 0,50 x 2,00 - (para manutenção de algumas janelas danificadas).
4.6.2.2	GRADE DE FERRO DE PROTEÇÃO	M²	88,3	= = 2,35 x 1,40 x 10,00 + 2,13 x 1,40 x 1,00 + 1,84 x 1,40 x 1,00 + 1,70 x 1,30 x 17,00 + 1,70 x 0,70 x 2,00 + 1,50 x 1,10 x 6,00
4.6.2.3	JANELA ALUMINIO NATURAL BASCULANTE COM VIDRO	M²	1,25	= = 0,50 x 0,50 x 5,00
4.6.2.4	PORTA DE ACO DE ENROLAR TIPO GRADE, CHAPA 16	M²	3,2	= = (1,40 + 1,51) x 1,10
4.7	FORRO			
4.7.1	FORRO EM RÉGUAS DE PVC, LISO, PARA AMBIENTES COMERCIAIS, INCLUSIVE ESTRUTURA BIDIRECIONAL DE FIXAÇÃO. AF_08/2023_PS	M²	288,3	= = 288,30 m² - conforme projeto
5	INSTALAÇÕES ELÉTRICAS GERAIS DO PRÉDIO			
5.1	ILUMINAÇÃO E TOMADAS			
5.1.1	TOMADA BAIXA DE EMBUTIR (1 MÓDULO), 2P+T 20 A, INCLUINDO SUPORTE E PLACA - FORNECIMENTO E INSTALAÇÃO. AF_12/2015	UN	15,0	= = manutenção e novas instalações
5.1.2	TOMADA MÉDIA DE EMBUTIR (1 MÓDULO), 2P+T 10 A, INCLUINDO SUPORTE E PLACA - FORNECIMENTO E INSTALAÇÃO. AF_12/2015	UN	18,0	= = manutenção e novas instalações
5.1.3	INTERRUPTOR SIMPLES (2 MÓDULOS), 10A/250V, INCLUINDO SUPORTE E PLACA - FORNECIMENTO E INSTALAÇÃO. AF_12/2015	UN	4,0	= = manutenção e novas instalações
5.1.4	QUADRO DE MEDIÇÃO GERAL DE ENERGIA PARA 1 MEDIDOR DE SOBREPOR - FORNECIMENTO E INSTALAÇÃO. AF_10/2020	UN	1,0	= = manutenção e novas instalações
5.1.5	LÂMPADA COMPACTA DE LED 10 W, BASE E27 - FORNECIMENTO E INSTALAÇÃO. AF_02/2020	UN	7,0	= = manutenção e novas instalações
5.1.6	LUMINÁRIA ARANDELA TIPO TARTARUGA, DE SOBREPOR, COM 1 LÂMPADA LED DE 6 W, SEM REATOR - FORNECIMENTO E INSTALAÇÃO. AF_02/2020	UN	4,0	= = manutenção e novas instalações
5.1.7	INTERRUPTOR SIMPLES (1 MÓDULO), 10A/250V, INCLUINDO SUPORTE E PLACA - FORNECIMENTO E INSTALAÇÃO. AF_03/2023	UN	14,0	= = manutenção e novas instalações
5.1.8	DISJUNTOR MONOPOLAR TIPO DIN, CORRENTE NOMINAL DE 10A - FORNECIMENTO E INSTALAÇÃO. AF_10/2020	UN	4,0	= = manutenção e novas instalações

5.1.9	DISJUNTOR MONOPOLAR TIPO DIN, CORRENTE NOMINAL DE 16A - FORNECIMENTO E INSTALAÇÃO. AF_10/2020	UN	2,0	== manutenção e novas instalações
5.1.10	DISJUNTOR MONOPOLAR TIPO DIN, CORRENTE NOMINAL DE 20A - FORNECIMENTO E INSTALAÇÃO. AF_10/2020	UN	8,0	== manutenção e novas instalações
5.1.11	DISJUNTOR TRIPOLAR TIPO DIN, CORRENTE NOMINAL DE 10A - FORNECIMENTO E INSTALAÇÃO. AF_10/2020	UN	1,0	== manutenção e novas instalações
5.1.12	DISJUNTOR TRIPOLAR TIPO DIN, CORRENTE NOMINAL DE 16A - FORNECIMENTO E INSTALAÇÃO. AF_10/2020	UN	2,0	== manutenção e novas instalações
5.1.13	LUMINARIA DE SOBREPOR PLAFON 10X120CM 30W 1 LED BRANCO	UN	11,0	== manutenção e novas instalações
5.1.14	LUMINARIA LED DL252 SOBREPOR REDONDA 24W 3000K PHILIPS	UN	4,0	== manutenção e novas instalações
5.1.15	DISPOSITIVO PROTETOR DE SURTO 220V OU 127V, 40 KA, TRIFÁSICO	UN	1,0	== manutenção e novas instalações
5.1.16	QUADRO DE DISTRIBUIÇÃO DE ENERGIA EM CHAPA DE AÇO GALVANIZADO, DE EMBUTIR, COM BARRAMENTO TRIFÁSICO, PARA 18 DISJUNTORES DIN 100A - FORNECIMENTO E INSTALAÇÃO. AF_10/2020	UN	1,0	== manutenção e novas instalações
5.2	CABEAMENTO			
5.2.1	CABO DE COBRE FLEXÍVEL ISOLADO, 2,5 MM², ANTI-CHAMA 450/750 V, PARA CIRCUITOS TERMINAIS - FORNECIMENTO E INSTALAÇÃO. AF_12/2015	M	1.624,9	== manutenção e novas instalações
5.2.2	CABO DE COBRE FLEXÍVEL ISOLADO, 4 MM², ANTI-CHAMA 450/750 V, PARA CIRCUITOS TERMINAIS - FORNECIMENTO E INSTALAÇÃO. AF_12/2015	M	815,8	== manutenção e novas instalações
5.2.3	CABO DE COBRE FLEXÍVEL ISOLADO, 6 MM², ANTI-CHAMA 450/750 V, PARA CIRCUITOS TERMINAIS - FORNECIMENTO E INSTALAÇÃO. AF_12/2015	M	171,5	== manutenção e novas instalações
5.2.4	CABO DE COBRE FLEXÍVEL ISOLADO, 10 MM², 0,6/1,0 KV, PARA REDE AÉREA DE DISTRIBUIÇÃO DE ENERGIA ELÉTRICA DE BAIXA TENSÃO - FORNECIMENTO E INSTALAÇÃO. AF_07/2020	M	50,67	== manutenção e novas instalações
5.2.5	ELETRODUTO RÍGIDO ROSCÁVEL, PVC, DN 40 MM (1 1/4"), PARA CIRCUITOS TERMINAIS, INSTALADO EM PAREDE - FORNECIMENTO E INSTALAÇÃO. AF_03/2023	M	11,0	== manutenção e novas instalações
5.2.6	COMPOSIÇÃO PARAMÉTRICA DE PONTO ELÉTRICO DE TOMADA DE USO ESPECÍFICO 2P+T (20A/250V) EM EDIFÍCIO RESIDENCIAL COM ELETRODUTO EMBUTIDO EM RASGOS NAS PAREDES, INCLUSIVE TOMADA, ELETRODUTO, CABO, RASGO, QUEBRA E CHUMBAMENTO (EXCETO CHUVEIRO). AF_11/2022-AR CONDICIONADOS	UN	16,0	== manutenção e novas instalações
5.2.7	ELETRODUTO FLEXÍVEL CORRUGADO, PVC, DN 25 MM (3/4"), PARA CIRCUITOS TERMINAIS, INSTALADO EM PAREDE - FORNECIMENTO E INSTALAÇÃO. AF_03/2023	M	175,2	== manutenção e novas instalações
5.2.8	ELETRODUTO FLEXÍVEL CORRUGADO REFORÇADO, PVC, DN 32 MM (1"), PARA CIRCUITOS TERMINAIS, INSTALADO EM PAREDE - FORNECIMENTO E INSTALAÇÃO. AF_03/2023	M	35,2	== manutenção e novas instalações
6	INSTALAÇÕES HIDROSSANITÁRIAS GERAIS DO PRÉDIO			
6.1	TUBO PVC, SÉRIE NORMAL, ESGOTO PREDIAL, DN 75 MM, FORNECIDO E INSTALADO EM RAMAL DE DESCARGA OU RAMAL DE ESGOTO SANITÁRIO. AF_12/2014	M	100,34	== manutenção e novas instalações
6.2	RALO SIFONADO, PVC, DN 100 X 40 MM, JUNTA SOLDÁVEL, FORNECIDO E INSTALADO EM RAMAIS DE ENCAMINHAMENTO DE ÁGUA PLUVIAL. AF_12/2014	UN	3,0	== manutenção e novas instalações
6.3	FOSSA SÉPTICA E SUMIDOURO EM ALVENARIA	UN	1,0	== manutenção e novas instalações
6.4	(COMPOSIÇÃO REPRESENTATIVA) DO SERVIÇO DE INSTALAÇÃO DE TUBOS DE PVC, SOLDÁVEL, ÁGUA FRIA, DN 25 MM (INSTALADO EM RAMAL, SUB-RAMAL, RAMAL DE DISTRIBUIÇÃO OU PRUMADA), INCLUSIVE CONEXÕES, CORTES E FIXAÇÕES, PARA PRÉDIOS. AF_10/2015	M	30,45	== manutenção e novas instalações
6.5	REGISTRO DE GAVETA BRUTO, LATÃO, ROSCÁVEL, 1 1/2" - FORNECIMENTO E INSTALAÇÃO. AF_08/2021	UN	2,0	== manutenção e novas instalações
6.6	TUBO PVC, SÉRIE NORMAL, ESGOTO PREDIAL, DN 40 MM, FORNECIDO E INSTALADO EM RAMAL DE DESCARGA OU RAMAL DE ESGOTO SANITÁRIO. AF_08/2022	M	14,24	== manutenção e novas instalações
6.7	TUBO PVC, SÉRIE NORMAL, ESGOTO PREDIAL, DN 100 MM, FORNECIDO E INSTALADO EM RAMAL DE DESCARGA OU RAMAL DE ESGOTO SANITÁRIO. AF_08/2022	M	15,14	== manutenção e novas instalações
6.8	CAIXA DE GORDURA SIMPLES (CAPACIDADE: 36L), RETANGULAR, EM ALVENARIA COM TIJOLOS CERÂMICOS MACIÇOS, DIMENSÕES INTERNAS = 0,2X0,4 M, ALTURA INTERNA = 0,8 M. AF_12/2020	UN	1,0	== manutenção e novas instalações
6.9	CAIXA EM ALVENARIA (60X80X60CM) DE 1 TIJOLO COMUM, LASTRO DE BRITA E TAMPA DE CONCRETO	UN	2,0	== manutenção e novas instalações
6.10	TUBO PVC, SÉRIE NORMAL, ESGOTO PREDIAL, DN 50 MM, FORNECIDO E INSTALADO EM RAMAL DE DESCARGA OU RAMAL DE ESGOTO SANITÁRIO	M	24,0	== manutenção e novas instalações
6.11	TUBO PVC, SÉRIE NORMAL, ESGOTO PREDIAL, DN 50 MM, FORNECIDO E INSTALADO EM PRUMADA DE ESGOTO SANITÁRIO OU VENTILAÇÃO. AF_08/2022	M	10,0	== manutenção e novas instalações
7	LOUÇAS, ACESSÓRIOS, METAIS E PEDRAS EM GERAL			
7.1	KIT DE ACESSÓRIOS PARA BANHEIRO EM METAL CROMADO, 5 PECAS, INCLUSIVE FIXAÇÃO. AF_01/2020	UN	5,0	== conforme projeto
7.2	SIFÃO DO TIPO FLEXÍVEL EM PVC 1 X 1.1/2 - FORNECIMENTO E INSTALAÇÃO. AF_01/2020	UN	7,0	== conforme projeto
7.3	ENGATE FLEXÍVEL EM PLÁSTICO BRANCO, 1/2 X 40CM - FORNECIMENTO E INSTALAÇÃO. AF_01/2020	UN	7,0	== conforme projeto

H

7.4	ASSENTO SANITÁRIO CONVENCIONAL - FORNECIMENTO E INSTALACAO. AF_01/2020	UN	4,0	= = 04 unidades conforme projeto
7.5	VASO SANITÁRIO SIFONADO COM CAIXA ACOPLADA LOUÇA BRANCA, INCLUSO ENGATE FLEXÍVEL EM PLÁSTICO BRANCO, 1/2 X 40CM - FORNECIMENTO E INSTALAÇÃO. AF_01/2020	UN	4,0	= = 04 unidades nos banheiros - conforme o projeto
7.6	VASO SANITARIO SIFONADO CONVENCIONAL PARA PCD SEM FURO FRONTAL COM LOUÇA BRANCA SEM ASSENTO, INCLUSO CONJUNTO DE LIGAÇÃO PARA BACIA SANITARIA AJUSTÁVEL - FORNECIMENTO E INSTALAÇÃO. AF_01/2020	UN	1,0	= = 01 unidade no banheiro pcd - conforme o projeto
7.7	LAVATÓRIO LOUÇA BRANCA SUSPENSO, 29,5 X 39CM OU EQUIVALENTE, PADRÃO POPULAR - FORNECIMENTO E INSTALAÇÃO. AF_01/2020	UN	5,0	= = 05 unidades nos banheiros - conforme o projeto
7.8	TORNEIRA CROMADA DE MESA PARA LAVATORIO, TIPO MONOCOMANDO. AF_01/2020	UN	5,0	= = 5 unidades - conforme projeto
7.9	TORNEIRA DE PRESSÃO CROMADA LONGA P/PIA	UN	2,0	= = conforme projeto
7.10	CUBA DE EMBUTIR DE AÇO INOXIDÁVEL MÉDIA, INCLUSO VÁLVULA TIPO AMERICANA E SIFÃO TIPO GARRAFA EM METAL CROMADO - FORNECIMENTO E INSTALAÇÃO. AF_01/2020	UN	2,0	= = conforme projeto
7.11	BANCADA EM GRANITO CINZA ANDORINHA, E=2CM	M²	3,99	= = 4,15 x 0,60 pia + 3,00 x 0,50 balcão - conforme projeto
7.12	TANQUE DE LOUÇA BRANCA SUSPENSO, 18L OU EQUIVALENTE, INCLUSO SIFÃO TIPO GARRAFA EM PVC, VÁLVULA PLÁSTICA E TORNEIRA DE PLÁSTICO - FORNECIMENTO E INSTALAÇÃO. AF_01/2020	UN	1,0	= = conforme projeto
7.13	SOLEIRA EM GRANITO, LARGURA 15 CM, ESPESSURA 2,0 CM AF_09/2020	M	26,1	= = nas portas - conforme projeto
7.14	PEITORIL LINEAR EM GRANITO OU MÁRMORE, L = 15CM, COMPRIMENTO DE ATÉ 2M, ASSENTADO COM ARGAMASSA 1:6 COM ADITIVO. AF_11/2020	M	31,0	= = nas janelas - 1,50 x 19,00 + 0,50 x 5,00
8	PORTAL DE ACESSO			
8.1	FUNDAÇÃO			
8.1.1	ESCAVAÇÃO MANUAL DE VALA PARA VIGA BALDRAME (INCLUINDO ESCAVAÇÃO PARA COLOCAÇÃO DE FÓRMAS). AF_06/2017	M³	0,68	= = conforme projeto
8.1.2	ARMAÇÃO DE BLOCO, VIGA BALDRAME OU SAPATA UTILIZANDO AÇO CA-50 DE 8 MM - MONTAGEM. AF_06/2017	KG	10,25	= = 10,25 kg - conforme o projeto
8.1.3	CONCRETAGEM DE BLOCOS DE COROAMENTO E VIGAS BALDRAMES, FCK 30 MPA, COM USO DE BOMBA LANÇAMENTO, ADENSAMENTO E ACABAMENTO. AF_06/2017	M³	0,52	= = 0,52 m³ - conforme o projeto
8.1.4	REATERRO MANUAL APOLOADO COM SOQUETE AF_10/2017	M³	0,31	= = conforme projeto
8.1.5	IMPERMEABILIZAÇÃO DE SUPERFÍCIE COM EMULSÃO ASFÁLTICA, 2 DEMÃOS AF_09/2023	M²	6,8	= = conforme projeto
8.2	SUPERESTRUTURA			
8.2.1	ARMAÇÃO DE PILAR OU VIGA DE UMA ESTRUTURA CONVENCIONAL DE CONCRETO ARMADO EM UMA EDIFICAÇÃO TÉRREA OU SOBRADO UTILIZANDO AÇO CA-50 DE 10,0 MM - MONTAGEM. AF_12/2015	KG	84,4	= = conforme projeto
8.2.2	MONTAGEM E DESMONTAGEM DE FÓRMA DE PILARES RETANGULARES E ESTRUTURAS SIMILARES, PÉ-DIREITO SIMPLES, EM CHAPA DE MADEIRA COMPENSADA RESINADA, 4 UTILIZAÇÕES. AF_09/2020	M²	3,5	= = 3,50 m² - conforme o projeto
8.2.3	CONCRETAGEM DE PILARES, FCK = 25 MPA, COM USO DE BALDES - LANÇAMENTO, ADENSAMENTO E ACABAMENTO. AF_02/2022	M³	1,27	= = 0,57 m³ - conforme o projeto
8.3	ALVENARIA			
8.3.1	ALVENARIA DE VEDAÇÃO DE BLOCOS CERÂMICOS FURADOS NA HORIZONTAL DE 14X9X19 CM (ESPESSURA 14 CM, BLOCO DEITADO) E ARGAMASSA DE ASSENTAMENTO COM PREPARO MANUAL. AF_12/2021	M³	43,8	= = conforme projeto
8.4	REVESTIMENTOS			
8.4.1	CHAPISCO APLICADO EM ALVENARIA (COM PRESENÇA DE VÃOS) E ESTRUTURAS DE CONCRETO DE FACHADA, COM COLHER DE PEDREIRO. ARGAMASSA TRAÇO 1:3 COM PREPARO MANUAL. AF_06/2014	M²	87,6	= = conforme projeto
8.4.2	EMBOÇO OU MASSA ÚNICA EM ARGAMASSA TRAÇO 1:2:8, PREPARO MANUAL, APLICADA MANUALMENTE EM PANOS DE FACHADA COM PRESENÇA DE VÃOS, ESPESSURA DE 25 MM. AF_08/2022	M²	87,6	= = conforme projeto
8.4.3	REVESTIMENTO CERÂMICO PARA PAREDE, 10 X 10 CM, ATLAS, LINHA ONIX, REF. OM 5233, COR GLACIAL OU SIMILAR, APLICADO COM ARGAMASSA INDUSTRIALIZADA AC-II, REJUNTADO, EXCLUSIVE REGULARIZAÇÃO DE BASE OU EMBOÇO - REV 01	M²	9,6	= = conforme projeto
9	CONSTRUÇÃO DO MURO			
9.1	MURO EM ALVENARIA BLOCO CERÂMICO, E= 0,09M, C/ ALV DE PEDRA 0,35 X 0,60M, PILARES (9X20CM) A CADA 3,0M, CINTAS INFERIOR E SUPERIOR (9X15CM) EM CONCRETO ARMADO FCK=15,0 MPA, C/ CHAPISCO, REBOCO E PINTURA HIDRACOR OU SIMILAR.	M²	290,0	= = conforme projeto - laterais e fundo
10	PINTURAS E ACABAMENTOS EM GERAL			
10.1	EMASSAMENTO COM MASSA LÁTEX, APLICAÇÃO EM PAREDE, DUAS DEMÃOS, LIXAMENTO MANUAL. AF_04/2023	M²	1.268,07	= = conforme projeto
10.2	APLICAÇÃO MANUAL DE FUNDO SELADOR ACRÍLICO EM PANOS COM PRESENÇA DE VÃOS DE EDIFÍCIOS DE MÚLTIPLOS PAVIMENTOS. AF_06/2014	M²	1.268,07	= = conforme projeto



CANTANHEDE/MA	
PROC. <u>0209002</u> / 202 <u>4</u>	
FLS. <u>240</u>	<i>[Signature]</i>
RUB. _____	

10.3	APLICAÇÃO MANUAL DE PINTURA COM TINTA LÁTEX ACRÍLICA EM PAREDES, DUAS DEMÃOS. AF_06/2014	M²	1.268,07	== conforme projeto
10.4	PINTURA TINTA DE ACABAMENTO (PIGMENTADA) ESMALTE SINTÉTICO ACETINADO EM MADEIRA, 2 DEMÃOS. AF_01/2021	M²	72,54	== (0,90 x 2,10 x 3,00 + 0,80 x 2,10 x 15,00 + 0,60 x 1,80 x 5,00) x 2,00
10.5	PINTURA DE PISO COM TINTA ACRÍLICA, APLICAÇÃO MANUAL, 2 DEMÃOS, INCLUSO FUNDO PREPARADOR. AF_05/2021	M²	315,55	== 195,00 x 0,20 + 195,00 x 0,60 + 159,55 (piso do estacionamento)
10.6	PINTURA COM TINTA ALQUÍDICA DE ACABAMENTO (ESMALTE SINTÉTICO ACETINADO) PULVERIZADA SOBRE PERFIL METÁLICO EXECUTADO EM FÁBRICA (POR DEMÃO). AF_01/2020_PE	M²	107,88	== 88,30 + 16,38 + 3,20- conforme projeto
10.7	PINTURA LÁTEX ACRÍLICA PREMIUM, APLICAÇÃO MANUAL EM TETO, DUAS DEMÃOS. AF_04/2023	M²	7,49	== pintura na laje externa
11 SERVIÇOS DIVERSOS				
11.1	PRATELEIRA EM COMPENSADO REVESTIDA COM FÓRMICA	M²	9,6	== 4,80 x 2,00
11.2	QUADRO ESCOLAR EM FÓRMICA BRANCA COM MOLDURA	M²	3,6	== 3,00 x 1,20 - sala de informática
11.3	EXTINTOR DE PQS 4KG - FORNECIMENTO E INSTALACAO	UN	2,0	== conforme projeto
11.4	BICICLETÁRIO EM TUBO DE AÇO GALVANIZADO DIAM=50MM, EXCETO PINTURA DE ACABAMENTO	M	5,0	== conforme projeto
11.5	LETRA DE AÇO INOX NO22 ALT=20CM FORNECIMENTO E COLOCACAO	UN	34,0	== 34 unidades
11.6	PORTA MDF+LAMINADO M-975	M²	3,76	== 4,80 X 0,90 - Portas de mdf abaixo da pia da cozinha
12 LIMPEZA FINAL				
12.1	LIMPEZA FINAL DA OBRA	M²	445,42	== 445,42 m² - Limpeza geral de toda a área construída

Márcio Araújo Costa
 ENG. CIVIL
 CREA-MA: 11320 D-MA
 CPF: 029.571.973-75

OBRA: REFORMA DO CENTRO COMUNITÁRIO MULTIPLOUSO

ORÇAMENTO SINTÉTICO									
Item	Código	Banco	Descrição	Und	Quant.	Valor Unit	Valor Unit com BDI	Total	Peso (%)
1			ADMINISTRAÇÃO DA OBRA					36.840,00	4,93 %
1.1	COMP 01	Próprio	ADMINISTRAÇÃO LOCAL DA OBRA	MÊS	6	4.912,00	6.140,00	36.840,00	4,93 %
2			SERVIÇOS PREMILINARES					2.154,28	0,29 %
2.1	103689	SINAPI	FORNECIMENTO E INSTALAÇÃO DE PLACA DE OBRA COM CHAPA GALVANIZADA E ESTRUTURA DE MADEIRA. AF_03/2022_PS	M²	3	316,48	395,60	1.186,80	0,16 %
2.2	98524	SINAPI	LIMPEZA MANUAL DE VEGETAÇÃO EM TERRENO COM ENXADA.AF_05/2018	M²	154,55	5,01	6,26	967,48	0,13 %
3			MOBILIZAÇÃO E DESMOBILIZAÇÃO					551,90	0,07 %
3.1	CPU - 002	Próprio	MOBILIZAÇÃO E DESMOBILIZAÇÃO	UND	1	441,52	551,90	551,90	0,07 %
4			REFORMA DO PRÉDIO EXISTENTE					410.419,31	54,91 %
4.1			DEMOLIÇÕES E REMOÇÕES					31.553,84	4,22 %
4.1.1			DEMOLIÇÕES					27.138,51	3,63 %
4.1.1.1	97622	SINAPI	DEMOLIÇÃO DE ALVENARIA DE BLOCO FURADO, DE FORMA MANUAL, SEM REAPROVEITAMENTO. AF_09/2023	M³	5,01	61,97	77,46	388,07	0,05 %
4.1.1.2	97633	SINAPI	DEMOLIÇÃO DE REVESTIMENTO CERÂMICO, DE FORMA MANUAL, SEM REAPROVEITAMENTO. AF_09/2023 - PAREDE	M²	43,95	24,88	31,10	1.366,44	0,18 %
4.1.1.3	97631	SINAPI	DEMOLIÇÃO DE ARGAMASSAS, DE FORMA MANUAL, SEM REAPROVEITAMENTO. AF_09/2023	M²	637,5	12,45	15,56	9.919,50	1,33 %
4.1.1.4	97633	SINAPI	DEMOLIÇÃO DE REVESTIMENTO CERÂMICO, DE FORMA MANUAL, SEM REAPROVEITAMENTO. AF_09/2023- PISO	M²	394,07	24,88	31,10	12.255,57	1,64 %
4.1.1.5	104789	SINAPI	DEMOLIÇÃO DE PISO DE CONCRETO SIMPLES, DE FORMA MANUAL, SEM REAPROVEITAMENTO. AF_09/2023	M³	11,7	218,09	272,61	3.189,53	0,43 %
4.1.1.6	8038	ORSE	DEMOLIÇÃO DE ALVENARIA DE ELEMENTOS VAZADOS (COBOGÓ), SEM REAPROVEITAMENTO	M³	0,4	38,00	47,50	19,00	0,00 %
4.1.2			REMOÇÕES					4.415,33	0,59 %

PROC. 0209001/2024
CANTANHEDE/BA
RUB. 241

46

4.1.2.1	97644	SINAPI	REMOÇÃO DE PORTAS, DE FORMA MANUAL, SEM REAPROVEITAMENTO. AF_12/2017	M²	10	10,40	13,00	130,00	0,02 %
4.1.2.2	97665	SINAPI	REMOÇÃO DE LUMINÁRIAS, DE FORMA MANUAL, SEM REAPROVEITAMENTO. AF_12/2017	UN	12	1,98	2,47	29,64	0,00 %
4.1.2.3	97660	SINAPI	REMOÇÃO DE INTERRUPTORES/TOMADAS ELÉTRICAS, DE FORMA MANUAL, SEM REAPROVEITAMENTO. AF_12/2017	UN	18	0,73	0,91	16,38	0,00 %
4.1.2.4	97661	SINAPI	REMOÇÃO DE CABOS ELÉTRICOS, DE FORMA MANUAL, SEM REAPROVEITAMENTO. AF_12/2017	M	1315,4	0,78	0,97	1.275,93	0,17 %
4.1.2.5	C3040	SEINFR A	RETIRADA DE GRADE DE FERRO	M²	38,7	9,42	11,77	455,49	0,06 %
4.1.2.6	022222	SBC	RETIRADA APARELHOS SANITARIOS E METAIS	UN	5	48,14	60,17	300,85	0,04 %
4.1.2.7	102191	SINAPI	REMOÇÃO DE VIDRO LISO COMUM DE ESQUADRIA COM BAGUETE DE ALUMÍNIO OU PVC. AF_01/2021	M²	33	22,90	28,62	944,46	0,13 %
4.1.2.8	150685	SBC	RECOLOCACAO DE VIDROS EM CAIXILHOS DE ALUMINIO	M²	33	30,61	38,26	1.262,58	0,17 %
4.2			COBERTURA					87.465,97	11,70 %
4.2.1	9212	ORSE	REVISÃO EM COBERTURA COM TELHA CERAMICA TIPO COLONIAL, COR CLARA, 1ª ITABAIANINHA OU SIMILAR, COM REPOSIÇÃO DE 50% DO MATERIAL - REV 01	M²	487,14	117,32	146,65	71.439,08	9,56 %
4.2.2	102234	SINAPI	PINTURA IMUNIZANTE PARA MADEIRA, 2 DEMÃOS. AF_01/2021	M²	487,14	21,66	27,07	13.186,87	1,76 %
4.2.3	94224	SINAPI	EMBOÇAMENTO COM ARGAMASSA TRAÇO 1:2:9 (CIMENTO, CAL E AREIA). AF_07/2019	M	81,61	27,84	34,80	2.840,02	0,38 %
4.3			ALVENARIA					12.297,40	1,65 %
4.3.1	103332	SINAPI	ALVENARIA DE VEDAÇÃO DE BLOCOS CERÂMICOS FURADOS NA HORIZONTAL DE 9X14X19 CM (ESPESSURA 9 CM) E ARGAMASSA DE ASSENTAMENTO COM PREPARO EM BETONEIRA. AF_12/2021	M²	37,37	126,71	158,38	5.918,55	0,79 %
4.3.2	101158	SINAPI	ALVENARIA DE VEDAÇÃO DE BLOCOS DE GESSO DE 10X50X66CM (ESPESSURA 10CM). AF_05/2020	M²	54,44	93,75	117,18	6.379,27	0,85 %
4.4			REVESTIMENTO GERAL					67.729,40	9,15 %
4.4.1	87878	SINAPI	CHAPISCO APLICADO EM ALVENARIAS E ESTRUTURAS DE CONCRETO INTERNAS, COM COLHER DE PEDREIRO. ARGAMASSA TRAÇO 1:3 COM PREPARO MANUAL. AF_06/2014	M²	712,24	5,21	6,51	4.636,58	0,63 %
4.4.2	87275	SINAPI	REVESTIMENTO CERÂMICO PARA PAREDES INTERNAS COM PLACAS TIPO ESMALTADA EXTRA DE DIMENSÕES 33X45 CM APLICADAS A MEIA ALTURA DAS PAREDES. AF_02/2023_PE	M²	144,35	86,74	108,42	15.650,42	2,09 %

PROC. 0209001/2024
 FLS. 242
 RUBR. 915
 CANCELAMENTO

[Handwritten signature]

4.4.3	98562	SINAPI	IMPERMEABILIZAÇÃO DE SUPERFÍCIE COM ARGAMASSA DE CIMENTO E AREIA, COM ADITIVO IMPERMEABILIZANTE, E = 1,5CM. AF_09/2023	M²	712,24	53,29	66,61	47.442,30	6,35 %
4.5								89.757,05	12,01 %
4.5.1	94438	SINAPI	(COMPOSIÇÃO REPRESENTATIVA) DO SERVIÇO DE CONTRAPISO EM ARGAMASSA TRAÇO 1:4 (CIM E AREIA), EM BETONEIRA 400 L, ESPESSURA 3 CM ÁREAS SECAS E 3 CM ÁREAS MOLHADAS, PARA EDIFICAÇÃO HABITACIONAL UNIFAMILIAR (CASA) E EDIFICAÇÃO PÚBLICA PADRÃO. AF_11/2014	M²	394,07	45,24	56,55	22.284,65	2,98 %
4.5.2	87251	SINAPI	REVESTIMENTO CERÂMICO PARA PISO COM PLACAS TIPO ESMALTADA EXTRA DE DIMENSÕES 45X45 CM APLICADA EM AMBIENTES DE ÁREA MAIOR QUE 10 M2. AF_06/2014	M²	394,07	63,46	79,32	31.257,63	4,18 %
4.5.3	94994	SINAPI	EXECUÇÃO DE PASSEIO (CALÇADA) OU PISO DE CONCRETO COM CONCRETO MOLDADO IN LOCO, FEITO EM OBRA, ACABAMENTO CONVENCIONAL, ESPESSURA 8 CM, ARMADO. AF_08/2022	M²	117,19	93,55	116,93	13.703,02	1,83 %
4.5.4	94319	SINAPI	ATERRO MANUAL DE VALAS COM SOLO ARGILO-ARENOSO. AF_08/2023	M³	30,91	79,44	99,30	3.069,36	0,41 %
4.5.5	101747	SINAPI	PISO EM CONCRETO 20 MPA PREPARO MECÂNICO, ESPESSURA 7CM. AF_09/2020	M²	154,55	100,64	125,80	19.442,39	2,60 %
4.6								92.502,59	12,38 %
4.6.1								57.418,03	7,68 %
4.6.1.1	C3659	SEINFRA	PORTÃO DE METALON E BARRA CHATA DE FERRO C/FECHADURA E DOBRADIÇA, INCLUS. PINTURA ESMALTE SINTÉTICO	M²	16,38	491,19	613,98	10.056,99	1,35 %
4.6.1.2	3540	ORSE	PORTA EM MADEIRA DE LEI, ALMOFADADA, 0.80 X 2.10 M, INCLUSIVE BATENTES E FERRAGENS	UN	15	1.560,53	1.950,66	29.259,90	3,91 %
4.6.1.3	3541	ORSE	PORTA EM MADEIRA DE LEI, ALMOFADADA, 0.90 X 2.10 M, INCLUSIVE BATENTES E FERRAGENS	UN	3	1.813,81	2.267,26	6.801,76	0,91 %
4.6.1.4	9692	ORSE	PORTA EM MADEIRA (0,60 X 1,60 A 1,80M), P/PINTURA, INCLUSIVE FERRAGENS (LIVRE/OCUPADO), EXCLUSIVE BATENTE, PARA USO EM DIVISÓRIAS GRANITO OU MARMORE	UN	5	1.195,97	1.494,96	7.474,80	1,00 %
4.6.1.5	13096	ORSE	PORTA EM VIDRO TEMPERADO 10MM, INCOLOR, INCLUSIVE FERRAGENS DE FIXAÇÃO E INSTALAÇÃO, EXCLUSIVE PUXADOR - REV 01_10/2021	M²	4,4	695,38	869,22	3.824,56	0,51 %
4.6.2								35.084,56	4,69 %

PROC. 02090001/2024
 FLS. 243
 RUB. 1
 CANTANHEDE/MA

16

4.6.2.1	94570	SINAPI	JANELA DE ALUMÍNIO DE CORRER COM 2 FOLHAS PARA VIDROS, COM VIDROS, BATENTE, ACABAMENTO COM ACETATO OU BRILHANTE E FERRAGENS. EXCLUSIVE ALIZAR E CONTRAMARCO. FORNECIMENTO E INSTALAÇÃO. AF_12/2019	M²	4,5	392,56	490,70	2.208,15	0,30 %
4.6.2.2	C1426	SEINFR A	GRADE DE FERRO DE PROTEÇÃO	M²	88,3	253,25	316,56	27.952,24	3,74 %
4.6.2.3	112210	SBC	JANELA ALUMINIO NATURAL BASCULANTE COM VIDRO	M²	1,25	258,53	323,16	403,95	0,05 %
4.6.2.4	74136/001	SINAPI	PORTA DE ACO DE ENROLAR TIPO GRADE, CHAPA 16	M²	3,2	1.130,06	1.412,57	4.520,22	0,60 %
4.7			FORRO					29.112,53	3,90 %
4.7.1	96486	SINAPI	FORRO EM RÉGUAS DE PVC, LISO, PARA AMBIENTES COMERCIAIS, INCLUSIVE ESTRUTURA BIDIRECIONAL DE FIXAÇÃO. AF_08/2023_PS	M²	288,3	80,79	100,98	29.112,53	3,90 %
5			INSTALAÇÕES ELÉTRICAS GERAIS DO PRÉDIO					32.388,57	4,33 %
5.1			ILUMINAÇÃO E TOMADAS					7.756,38	1,04 %
5.1.1	92001	SINAPI	TOMADA BAIXA DE EMBUTIR (1 MÓDULO), 2P+T 20 A, INCLUINDO SUPORTE E PLACA - FORNECIMENTO E INSTALAÇÃO. AF_12/2015	UN	15	37,33	46,66	699,90	0,09 %
5.1.2	91996	SINAPI	TOMADA MÉDIA DE EMBUTIR (1 MÓDULO), 2P+T 10 A, INCLUINDO SUPORTE E PLACA - FORNECIMENTO E INSTALAÇÃO. AF_12/2015	UN	18	38,94	48,67	876,06	0,12 %
5.1.3	91959	SINAPI	INTERRUPTOR SIMPLES (2 MÓDULOS), 10A/250V, INCLUINDO SUPORTE E PLACA - FORNECIMENTO E INSTALAÇÃO. AF_12/2015	UN	4	50,57	63,21	252,84	0,03 %
5.1.4	101946	SINAPI	QUADRO DE MEDIÇÃO GERAL DE ENERGIA PARA 1 MEDIDOR DE SOBREPOR - FORNECIMENTO E INSTALAÇÃO. AF_10/2020	UN	1	195,89	244,86	244,86	0,03 %
5.1.5	97610	SINAPI	LÂMPADA COMPACTA DE LED 10 W, BASE E27 - FORNECIMENTO E INSTALAÇÃO. AF_02/2020	UN	7	14,43	18,03	126,21	0,02 %
5.1.6	97607	SINAPI	LUMINÁRIA ARANDELA TIPO TARTARUGA, DE SOBREPOR, COM 1 LÂMPADA LED DE 6 W, SEM REATOR - FORNECIMENTO E INSTALAÇÃO. AF_02/2020	UN	4	111,59	139,48	557,92	0,07 %
5.1.7	91953	SINAPI	INTERRUPTOR SIMPLES (1 MÓDULO), 10A/250V, INCLUINDO SUPORTE E PLACA - FORNECIMENTO E INSTALAÇÃO. AF_03/2023	UN	14	33,11	41,38	579,32	0,08 %
5.1.8	93653	SINAPI	DISJUNTOR MONOPOLAR TIPO DIN, CORRENTE NOMINAL DE 10A - FORNECIMENTO E INSTALAÇÃO. AF_10/2020	UN	4	10,61	13,26	53,04	0,01 %

RUB. 2911
 PROC. 0200001/2024
 FLS. 2911
 CANTANHEDEMA

14

5.1.9	93654	SINAPI	DISJUNTOR MONOPOLAR TIPO DIN, CORRENTE NOMINAL DE 16A - FORNECIMENTO E INSTALAÇÃO. AF_10/2020	UN	2	11,29	14,11	28,22	0,00 %
5.1.10	93655	SINAPI	DISJUNTOR MONOPOLAR TIPO DIN, CORRENTE NOMINAL DE 20A - FORNECIMENTO E INSTALAÇÃO. AF_10/2020	UN	8	12,65	15,81	126,48	0,02 %
5.1.11	93667	SINAPI	DISJUNTOR TRIPOLAR TIPO DIN, CORRENTE NOMINAL DE 10A - FORNECIMENTO E INSTALAÇÃO. AF_10/2020	UN	1	62,52	78,15	78,15	0,01 %
5.1.12	93668	SINAPI	DISJUNTOR TRIPOLAR TIPO DIN, CORRENTE NOMINAL DE 16A - FORNECIMENTO E INSTALAÇÃO. AF_10/2020	UN	2	64,58	80,72	161,44	0,02 %
5.1.13	060287	SBC	LUMINARIA DE SOBREPOR PLAFON 10X120CM 30W 1 LED BRANCO	UN	11	176,81	221,01	2.431,11	0,33 %
5.1.14	060619	SBC	LUMINARIA LED DL252 SOBREPOR REDONDA 24W 3000K PHILIPS	UN	4	105,68	132,10	528,40	0,07 %
5.1.15	064564	SBC	DISPOSITIVO PROTETOR DE SURTO 220V OU 127V, 40 KA, TRIFASICO	UN	1	303,67	379,58	379,58	0,05 %
5.1.16	101883	SINAPI	QUADRO DE DISTRIBUIÇÃO DE ENERGIA EM CHAPA DE AÇO GALVANIZADO, DE EMBUTIR, COM BARRAMENTO TRIFÁSICO, PARA 18 DISJUNTORES DIN 100A - FORNECIMENTO E INSTALAÇÃO. AF_10/2020	UN	1	505,28	632,85	632,85	0,08 %
5.2			CABEAMENTO					24.632,19	3,30 %
5.2.1	91926	SINAPI	CABO DE COBRE FLEXÍVEL ISOLADO, 2,5 MM², ANTI-CHAMA 450/750 V, PARA CIRCUITOS TERMINAIS - FORNECIMENTO E INSTALAÇÃO. AF_12/2015	M	1624,9	4,17	5,21	8.465,72	1,13 %
5.2.2	91928	SINAPI	CABO DE COBRE FLEXÍVEL ISOLADO, 4 MM², ANTI-CHAMA 450/750 V, PARA CIRCUITOS TERMINAIS - FORNECIMENTO E INSTALAÇÃO. AF_12/2015	M	815,8	6,42	8,02	6.542,71	0,88 %
5.2.3	91930	SINAPI	CABO DE COBRE FLEXÍVEL ISOLADO, 6 MM², ANTI-CHAMA 450/750 V, PARA CIRCUITOS TERMINAIS - FORNECIMENTO E INSTALAÇÃO. AF_12/2015	M	171,5	8,95	11,18	1.917,87	0,25 %
5.2.4	101560	SINAPI	CABO DE COBRE FLEXÍVEL ISOLADO, 10 MM², 0,6/1,0 KV, PARA REDE AÉREA DE DISTRIBUIÇÃO DE ENERGIA ELÉTRICA DE BAIXA TENSÃO - FORNECIMENTO E INSTALAÇÃO. AF_07/2020	M	50,67	9,36	11,70	592,83	0,78 %
5.2.5	91873	SINAPI	ELETRODUTO RÍGIDO ROSCÁVEL, PVC, DN 40 MM (1 1/4"), PARA CIRCUITOS TERMINAIS, INSTALADO EM PAREDE - FORNECIMENTO E INSTALAÇÃO. AF_03/2023	M	11	22,80	28,50	313,50	0,41 %

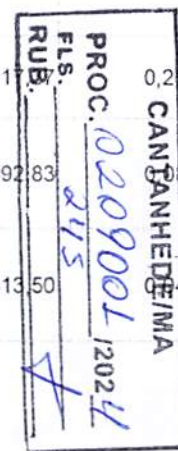

✓

5.2.6	104476	SINAPI	COMPOSIÇÃO PARAMÉTRICA DE PONTO ELÉTRICO DE TOMADA DE USO ESPECÍFICO 2P+T (20A/250V) EM EDIFÍCIO RESIDENCIAL COM ELETRODUTO EMBUTIDO EM RASGOS NAS PAREDES, INCLUSO TOMADA, ELETRODUTO, CABO, RASGO, QUEBRA E CHUMBAMENTO (EXCETO CHUVEIRO). AF_11/2022- AR CONDICIONADOS	UN	16	193,85	242,31	3.876,96	0,52 %
5.2.7	91854	SINAPI	ELETRODUTO FLEXÍVEL CORRUGADO, PVC, DN 25 MM (3/4"), PARA CIRCUITOS TERMINAIS, INSTALADO EM PAREDE - FORNECIMENTO E INSTALAÇÃO. AF_03/2023	M	175,2	10,11	12,63	2.212,77	0,30 %
5.2.8	91857	SINAPI	ELETRODUTO FLEXÍVEL CORRUGADO REFORÇADO, PVC, DN 32 MM (1"), PARA CIRCUITOS TERMINAIS, INSTALADO EM PAREDE - FORNECIMENTO E INSTALAÇÃO. AF_03/2023	M	35,2	16,15	20,18	710,33	0,10 %
6			INSTALAÇÕES HIDROSSANITÁRIAS GERAIS DO PRÉDIO					17.080,44	2,29 %
6.1	89713	SINAPI	TUBO PVC, SERIE NORMAL, ESGOTO PREDIAL, DN 75 MM, FORNECIDO E INSTALADO EM RAMAL DE DESCARGA OU RAMAL DE ESGOTO SANITÁRIO. AF_12/2014	M	100,34	33,24	41,55	4.169,12	0,56 %
6.2	89495	SINAPI	RALO SIFONADO, PVC, DN 100 X 40 MM, JUNTA SOLDÁVEL, FORNECIDO E INSTALADO EM RAMAIS DE ENCAMINHAMENTO DE ÁGUA PLUVIAL. AF_12/2014	UN	3	19,54	24,42	73,26	0,01 %
6.3	C2832	SEINFR A	FOSSA SÉPTICA E SUMIDOURO EM ALVENARIA	UN	1	4.775,68	5.969,60	5.969,60	0,80 %
6.4	91785	SINAPI	(COMPOSIÇÃO REPRESENTATIVA) DO SERVIÇO DE INSTALAÇÃO DE TUBOS DE PVC, SOLDÁVEL, ÁGUA FRIA, DN 25 MM (INSTALADO EM RAMAL, SUB-RAMAL, RAMAL DE DISTRIBUIÇÃO OU PRUMADA), INCLUSIVE CONEXÕES, CORTES E FIXAÇÕES, PARA PRÉDIOS. AF_10/2015	M	30,45	46,17	57,71	1.757,26	0,24 %
6.5	94497	SINAPI	REGISTRO DE GAVETA BRUTO, LATÃO, ROSCÁVEL, 1 1/2" - FORNECIMENTO E INSTALAÇÃO. AF_08/2021	UN	2	89,59	111,98	223,96	0,03 %
6.6	89711	SINAPI	TUBO PVC, SERIE NORMAL, ESGOTO PREDIAL, DN 40 MM, FORNECIDO E INSTALADO EM RAMAL DE DESCARGA OU RAMAL DE ESGOTO SANITÁRIO. AF_08/2022	M	14,24	21,44	26,80	381,53	0,05 %
6.7	89714	SINAPI	TUBO PVC, SERIE NORMAL, ESGOTO PREDIAL, DN 100 MM, FORNECIDO E INSTALADO EM RAMAL DE DESCARGA OU RAMAL DE ESGOTO SANITÁRIO. AF_08/2022	M	15,14	37,28	46,60	705,52	0,09 %
6.8	98104	SINAPI	CAIXA DE GORDURA SIMPLES (CAPACIDADE: 36L), RETANGULAR, EM ALVENARIA COM TIJOLOS CERÂMICOS MACIÇOS, DIMENSÕES INTERNAS = 0,2X0,4 M, ALTURA INTERNA = 0,8 M. AF_12/2020	UN	1	397,39	496,73	496,73	0,07 %

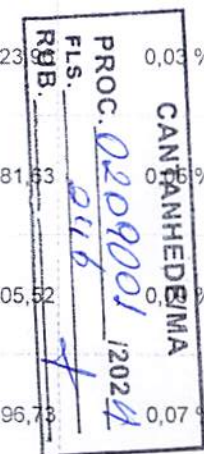

6.9	C0633	SEINFR A	CAIXA EM ALVENARIA (80X80X80CM) DE 1 TIJOLO COMUM, LASTRO DE BRITA E TAMPA DE CONCRETO	UN	2	938,78	1.173,47	2.346,94	0,31 %
6.10	89712	SINAPI	TUBO PVC, SERIE NORMAL, ESGOTO PREDIAL, DN 50 MM, FORNECIDO E INSTALADO EM RAMAL DE DESCARGA OU RAMAL DE ESGOTO SANITÁRIO. AF_08/2022	M	24	26,75	33,43	802,32	0,11 %
6.11	89798	SINAPI	TUBO PVC, SERIE NORMAL, ESGOTO PREDIAL, DN 50 MM, FORNECIDO E INSTALADO EM PRUMADA DE ESGOTO SANITÁRIO OU VENTILAÇÃO. AF_08/2022	M	10	12,33	15,41	154,10	0,02 %
7			LOUÇAS, ACESSÓRIOS, METAIS E PEDRAS EM GERAL					25.809,96	3,45 %
7.1	95546	SINAPI	KIT DE ACESSORIOS PARA BANHEIRO EM METAL CROMADO, 5 PECAS, INCLUSO FIXAÇÃO. AF_01/2020	UN	5	242,06	302,57	1.512,85	0,20 %
7.2	86883	SINAPI	SIFÃO DO TIPO FLEXÍVEL EM PVC 1 X 1.1/2 - FORNECIMENTO E INSTALAÇÃO. AF_01/2020	UN	7	12,14	15,17	106,19	0,01 %
7.3	86885	SINAPI	ENGATE FLEXÍVEL EM PLÁSTICO BRANCO, 1/2 X 40CM - FORNECIMENTO E INSTALAÇÃO. AF_01/2020	UN	7	12,40	15,50	108,50	0,01 %
7.4	100849	SINAPI	ASSENTO SANITÁRIO CONVENCIONAL - FORNECIMENTO E INSTALACAO. AF_01/2020	UN	4	39,23	49,03	196,12	0,03 %
7.5	86931	SINAPI	VASO SANITÁRIO SIFONADO COM CAIXA ACOPLADA LOUÇA BRANCA, INCLUSO ENGATE FLEXÍVEL EM PLÁSTICO BRANCO, 1/2 X 40CM - FORNECIMENTO E INSTALAÇÃO. AF_01/2020	UN	4	527,40	659,25	2.637,00	0,35 %
7.6	95472	SINAPI	VASO SANITARIO SIFONADO CONVENCIONAL PARA PCD SEM FURO FRONTAL COM LOUÇA BRANCA SEM ASSENTO, INCLUSO CONJUNTO DE LIGAÇÃO PARA BACIA SANITÁRIA AJUSTÁVEL - FORNECIMENTO E INSTALAÇÃO. AF_01/2020	UN	1	815,96	1.019,95	1.019,95	0,14 %
7.7	86904	SINAPI	LAVATÓRIO LOUÇA BRANCA SUSPENSO, 29,5 X 39CM OU EQUIVALENTE, PADRÃO POPULAR - FORNECIMENTO E INSTALAÇÃO. AF_01/2020	UN	5	155,27	194,08	970,40	0,13 %
7.8	100853	SINAPI	TORNEIRA CROMADA DE MESA PARA LAVATORIO, TIPO MONOCOMANDO. AF_01/2020	UN	5	493,59	616,98	3.084,90	0,40 %
7.9	C2504	SEINFR A	TORNEIRA DE PRESSÃO CROMADA LONGA P/PIA	UN	2	141,20	176,50	353,00	0,05 %
7.10	86936	SINAPI	CUBA DE EMBUTIR DE AÇO INOXIDAVEL MEDIA, INCLUSO VALVULA TIPO AMERICANA E SIFÃO TIPO GARRAFA EM METAL CROMADO - FORNECIMENTO E INSTALAÇÃO. AF 01/2020	UN	2	585,20	731,50	1.463,00	0,20 %

RUB. _____
 FLS. _____
 PROC. 02000001/2024
 CANTINHEIRA
 217

16

7.11	10759	ORSE	BANCADA EM GRANITO CINZA ANDORINHA, E=2CM	M²	3,99	558,72	698,40	2.786,61	0,37 %
7.12	86924	SINAPI	TANQUE DE LOUÇA BRANCA SUSPENSO, 18L OU EQUIVALENTE, INCLUSO SIFÃO TIPO GARRAFA EM PVC, VÁLVULA PLÁSTICA E TORNEIRA DE PLÁSTICO - FORNECIMENTO E INSTALAÇÃO. AF_01/2020	UN	1	584,07	730,08	730,08	0,10 %
7.13	98689	SINAPI	SOLEIRA EM GRANITO, LARGURA 15 CM, ESPESSURA 2,0 CM. AF_09/2020	M	26,1	131,89	164,86	4.302,84	0,58 %
7.14	101965	SINAPI	PEITORIL LINEAR EM GRANITO OU MÁRMORE, L = 15CM, COMPRIMENTO DE ATÉ 2M, ASSENTADO COM ARGAMASSA 1:6 COM ADITIVO. AF_11/2020	M	31	168,74	210,92	6.538,52	0,87 %
8			PORTAL DE ACESSO					23.072,37	3,09 %
8.1			FUNDAÇÃO					1.155,11	0,15 %
8.1.1	96527	SINAPI	ESCAVAÇÃO MANUAL DE VALA PARA VIGA BALDRAME (INCLUINDO ESCAVAÇÃO PARA COLOCAÇÃO DE FÔRMAS). AF_06/2017	M³	0,68	111,97	139,96	95,17	0,01 %
8.1.2	96545	SINAPI	ARMAÇÃO DE BLOCO, VIGA BALDRAME OU SAPATA UTILIZANDO AÇO CA-50 DE 8 MM - MONTAGEM. AF_06/2017	KG	10,25	16,13	20,16	206,64	0,03 %
8.1.3	96557	SINAPI	CONCRETAGEM DE BLOCOS DE COROAMENTO E VIGAS BALDRAMES, FCK 30 MPA, COM USO DE BOMBA LANÇAMENTO, ADENSAMENTO E ACABAMENTO. AF_06/2017	M³	0,52	784,24	980,30	509,75	0,07 %
8.1.4	96995	SINAPI	REATERRO MANUAL APILOADO COM SOQUETE. AF_10/2017	M³	0,31	56,41	70,51	21,85	0,00 %
8.1.5	98557	SINAPI	IMPERMEABILIZAÇÃO DE SUPERFÍCIE COM EMULSÃO ASFÁLTICA, 2 DEMÃOS. AF_09/2023	M²	6,8	37,85	47,31	321,70	0,04 %
8.2			SUPERESTRUTURA					3.391,37	0,45 %
8.2.1	92778	SINAPI	ARMAÇÃO DE PILAR OU VIGA DE UMA ESTRUTURA CONVENCIONAL DE CONCRETO ARMADO EM UMA EDIFICAÇÃO TÉRREA OU SOBRADO UTILIZANDO AÇO CA-50 DE 10,0 MM - MONTAGEM. AF_12/2015	KG	84,4	12,87	16,08	1.357,15	0,18 %
8.2.2	92419	SINAPI	MONTAGEM E DESMONTAGEM DE FÔRMA DE PILARES RETANGULARES E ESTRUTURAS SIMILARES, PÉ-DIREITO SIMPLES, EM CHAPA DE MADEIRA COMPENSADA RESINADA, 4 UTILIZAÇÕES. AF_09/2020	M²	3,5	94,18	117,72	412,02	0,06 %
8.2.3	103669	SINAPI	CONCRETAGEM DE PILARES, FCK = 25 MPA, COM USO DE BALDES-LANÇAMENTO, ADENSAMENTO E ACABAMENTO. AF_02/2022	M³	1,27	1.022,18	1.277,72	1.622,70	0,22 %

RUBR. FLS. PROC. 0209001/2024
 CANTANHEDEMA

16

8.3			ALVENARIA					8.502,45	1,14 %
8.3.1	103335	SINAPI	ALVENARIA DE VEDAÇÃO DE BLOCOS CERÂMICOS FURADOS NA HORIZONTAL DE 14X9X19 CM (ESPESSURA 14 CM, BLOCO DEITADO) E ARGAMASSA DE ASSENTAMENTO COM PREPARO MANUAL. AF_12/2021	M²	43,8	155,30	194,12	8.502,45	1,14 %
8.4			REVESTIMENTOS					10.022,94	1,34 %
8.4.1	87904	SINAPI	CHAPISCO APLICADO EM ALVENARIA (COM PRESENÇA DE VÃOS) E ESTRUTURAS DE CONCRETO DE FACHADA, COM COLHER DE PEDREIRO. ARGAMASSA TRAÇO 1:3 COM PREPARO MANUAL. AF_06/2014	M²	87,6	9,02	11,27	987,25	0,13 %
8.4.2	87777	SINAPI	EMBOÇO OU MASSA ÚNICA EM ARGAMASSA TRAÇO 1:2:8, PREPARO MANUAL, APLICADA MANUALMENTE EM PANOS DE FACHADA COM PRESENÇA DE VÃOS, ESPESSURA DE 25 MM. AF_08/2022	M²	87,6	60,67	75,83	6.642,70	0,89 %
8.4.3	8948	ORSE	REVESTIMENTO CERÂMICO PARA PAREDE, 10 X 10 CM, ATLAS, LINHA ONIX, REF. OM 5233, COR GLACIAL OU SIMILAR, APLICADO COM ARGAMASSA INDUSTRIALIZADA AC-II, REJUNTADO, EXCLUSIVE REGULARIZAÇÃO DE BASE OU EMBOÇO - REV 01	M²	9,6	199,42	249,27	2.392,99	0,32 %
9			CONSTRUÇÃO DO MURO					108.619,50	14,53 %
9.1	2375	ORSE	MURO EM ALVENARIA BLOCO CERÂMICO, E= 0,09M, C/ ALV DE PEDRA 0,35 X 0,60M, PILARES (9X20CM) A CADA 3,0M, CINTAS INFERIOR E SUPERIOR (9X15CM) EM CONCRETO ARMADO FCK=15,0 MPA, C/ CHAPISCO, REBOCO E PINTURA HIDRACOR OU SIMILAR.	M²	290	299,64	374,55	108.619,50	14,53 %
10			PINTURAS E ACABAMENTOS EM GERAL					72.551,55	9,71 %
10.1	88497	SINAPI	EMASSAMENTO COM MASSA LÁTEX, APLICAÇÃO EM PAREDE, DUAS DEMÃOS, LIXAMENTO MANUAL. AF_04/2023	M²	1268,07	17,89	22,36	28.354,04	3,79 %
10.2	88411	SINAPI	APLICAÇÃO MANUAL DE FUNDO SELADOR ACRÍLICO EM PANOS COM PRESENÇA DE VÃOS DE EDIFÍCIOS DE MÚLTIPLOS PAVIMENTOS. AF_06/2014	M²	1268,07	4,83	6,03	7.643,46	0,22 %
10.3	88489	SINAPI	APLICAÇÃO MANUAL DE PINTURA COM TINTA LÁTEX ACRÍLICA EM PAREDES, DUAS DEMÃOS. AF_06/2014	M²	1268,07	15,16	18,95	24.029,92	2,22 %
10.4	102219	SINAPI	PINTURA TINTA DE ACABAMENTO (PIGMENTADA) ESMALTE SINTÉTICO ACETINADO EM MADEIRA, 2 DEMÃOS. AF_01/2021	M²	72,54	17,02	21,27	1.542,92	0,21 %

PROC. 0209009/2024
 FLS. 249
 RUB. 4
 GANTANHE/EMAP

10.5	102491	SINAPI	PINTURA DE PISO COM TINTA ACRÍLICA, APLICAÇÃO MANUAL, 2 DEMÃOS, INCLUSO FUNDO PREPARADOR. AF_05/2021	M²	315,55	24,00	30,00	9.466,50	1,27 %
10.6	100739	SINAPI	PINTURA COM TINTA ALQUÍDICA DE ACABAMENTO (ESMALTE SINTÉTICO ACETINADO) PULVERIZADA SOBRE PERFIL METÁLICO EXECUTADO EM FÁBRICA (POR DEMÃO). AF_01/2020_PE	M²	107,88	9,99	12,48	1.346,34	0,18 %
10.7	88488	SINAPI	PINTURA LÁTEX ACRÍLICA PREMIUM, APLICAÇÃO MANUAL EM TETO, DUAS DEMÃOS. AF_04/2023	M²	7,49	17,67	22,08	165,37	0,02 %
11			SERVIÇOS DIVERSOS					15.644,53	2,09 %
11.1	1881	ORSE	PRATELEIRA EM COMPENSADO REVESTIDA COM FÓRMICA	M²	9,6	409,47	511,83	4.913,56	0,66 %
11.2	2387	ORSE	QUADRO ESCOLAR EM FÓRMICA BRANCA COM MOLDURA	M²	3,6	424,96	531,20	1.912,32	0,26 %
11.3	72553	SINAPI	EXTINTOR DE PQS 4KG - FORNECIMENTO E INSTALACAO	UN	2	202,42	253,02	506,04	0,07 %
11.4	4629	ORSE	BICICLETÁRIO EM TUBO DE AÇO GALVANIZADO DIAM=50MM, EXCETO PINTURA DE ACABAMENTO	M	5	216,35	270,43	1.352,15	0,18 %
11.5	84124	SINAPI	LETRA DE AÇO INOX NO22 ALT=20CM FORNECIMENTO E COLOCACAO	UN	34	134,77	168,46	5.727,64	0,77 %
11.6	120125	SBC	PORTA MDF+LAMINADO M-975	M²	3,76	262,31	327,68	1.232,82	0,16 %
12			LIMPEZA FINAL					2.293,91	0,31 %
12.1	9537	SINAPI	LIMPEZA FINAL DA OBRA	M²	445,42	4,12	5,15	2.293,91	0,31 %

Total sem BDI
Total do BDI
Total Geral

597.981,39
149.444,93
747.426,32

Márcio Araújo Costa
ENG. CIVIL
CREA-MA: 11320 D-MA
CPF: 029.571.973-75

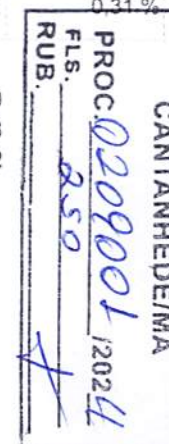

OBRA: REFORMA DO CENTRO COMUNITÁRIO MULTIPLOUSO

CRONOGRAMA FÍSICO E FINANCEIRO								
Item	Descrição	Total Por Etapa	30 DIAS	60 DIAS	90 DIAS	120 DIAS	150 DIAS	180 DIAS
1	ADMINISTRAÇÃO DA OBRA	100,00% 36.840,00	16,66% 6.137,54	16,66% 6.137,54	16,67% 6.141,23	16,67% 6.141,23	16,67% 6.141,23	16,67% 6.141,23
2	SERVIÇOS PREMILINARES	100,00% 2.154,28	100,00% 2.154,28					
3	MOBILIZAÇÃO E DESMOBILIZAÇÃO	100,00% 551,90	100,00% 551,90					
4	REFORMA DO PRÉDIO EXISTENTE	100,00% 410.419,31	40,00% 164.167,72	40,00% 164.167,72	20,00% 82.083,86			
5	INSTALAÇÕES ELÉTRICAS GERAIS DO PRÉDIO	100,00% 32.388,57				50,00% 16.194,29	50,00% 16.194,29	
6	INSTALAÇÕES HIDROSSANITÁRIAS GERAIS DO PRÉDIO	100,00% 17.080,44		25,00% 4.270,11	25,00% 4.270,11	25,00% 4.270,11	25,00% 4.270,11	
7	LOUÇAS, ACESSÓRIOS, METAIS E PEDRAS EM GERAL	100,00% 25.809,96						100,00% 25.809,96
8	PORTAL DE ACESSO	100,00% 23.072,37				50,00% 11.536,19	50,00% 11.536,19	
9	CONSTRUÇÃO DO MURO	100,00% 108.619,50	20,00% 21.723,90	20,00% 21.723,90	20,00% 21.723,90	20,00% 21.723,90	20,00% 21.723,90	
10	PINTURAS E ACABAMENTOS EM GERAL	100,00% 72.551,55					50,00% 36.275,78	50,00% 36.275,78
11	SERVIÇOS DIVERSOS	100,00% 15.644,53						100,00% 15.644,53
12	LIMPEZA FINAL	100,00% 2.293,91						100,00% 2.293,91
Porcentagem			26,05%	26,26%	15,28%	8,01%	12,86%	11,53%
Custo			194.735,35	196.299,28	114.219,10	59.865,71	96.141,48	86.165,40
Porcentagem Acumulado			26,05%	52,32%	67,6%	75,61%	88,47%	100,0%
Custo Acumulado			194.735,34	391.034,62	505.253,72	565.119,43	661.260,91	747.426,82

Márcio Araújo Costa
ENGRº CIVIL
CREA-MA: 11320 D-MA
CPF: 029.571.973-75

RUB.
FLS.
PROC. 0209004/12024
251
CANTANHEDE/MA

OBRA: REFORMA DO CENTRO COMUNITÁRIO MULTIPLOUSO

CURVA ABC DE SERVIÇOS									
Código	Banco	Descrição	Tipo	Und	Quant.	Valor Unit	Total	Peso (%)	Peso Acumulado (%)
2375	ORSE	MURO EM ALVENARIA BLOCO CERÂMICO, E= 0,09M, C/ ALV DE PEDRA 0,35 X 0,60M, PILARES (9X20CM) A CADA 3,0M, CINTAS INFERIOR E SUPERIOR (9X15CM) EM CONCRETO ARMADO FCK=15,0 MPA, C/ CHAPISCO, REBOCO E PINTURA HIDRACOR OU SIMILAR.	Muros	m²	290,0	374,55	108.619,50	14,53	14,53
9212	ORSE	REVISÃO EM COBERTURA COM TELHA CERAMICA TIPO COLONIAL, COR CLARA, 1ª, ITABAIANINHA OU SIMILAR, COM REPOSIÇÃO DE 50% DO MATERIAL - REV 01	Telhamento	m²	487,14	146,65	71.439,08	9,56	24,09
98562	SINAPI	IMPERMEABILIZAÇÃO DE SUPERFÍCIE COM ARGAMASSA DE CIMENTO E AREIA, COM ADITIVO IMPERMEABILIZANTE, E = 1,5CM. AF_09/2023	IMPE - IMPERMEABILIZAÇÕES E PROTEÇÕES DIVERSAS	m²	712,24	66,61	47.442,30	6,35	30,44
COMP 01	Próprio	ADMINISTRAÇÃO LOCAL DA OBRA	ASTU - ASSENTAMENTO DE TUBOS E PECAS	Mês	6,0	6.140,00	36.840,00	4,93	35,37
87251	SINAPI	REVESTIMENTO CERÂMICO PARA PISO COM PLACAS TIPO ESMALTADA EXTRA DE DIMENSÕES 45X45 CM APLICADA EM AMBIENTES DE ÁREA MAIOR QUE 10 M2. AF_06/2014	PISO - PISOS	m²	394,07	79,32	31.257,63	4,18	39,55
3540	ORSE	PORTA EM MADEIRA DE LEI, ALMOFADADA, 0,80 X 2,10 M, INCLUSIVE BATENTES E FERRAGENS	Conversão InfoWOrca	un	15,0	1.950,66	29.259,90	3,91	43,46
96486	SINAPI	FORRO EM RÉGUAS DE PVC, LISO, PARA AMBIENTES COMERCIAIS, INCLUSIVE ESTRUTURA BIDIRECIONAL DE FIXAÇÃO. AF_08/2023_PS	REVE - REVESTIMENTO E TRATAMENTO DE SUPERFÍCIES	m²	288,3	100,98	29.112,53	3,90	47,36
88497	SINAPI	EMASSAMENTO COM MASSA LÁTEX, APLICAÇÃO EM PAREDE, DUAS DEMÃOS, LIXAMENTO MANUAL. AF_04/2023	PINT - PINTURAS	m²	1.268,07	22,36	28.354,04	3,79	51,15
C1426	SEINFRA	GRADE DE FERRO DE PROTEÇÃO	ESQUADRIAS METÁLICAS	m²	88,3	316,56	27.952,24	3,74	54,89
88489	SINAPI	APLICAÇÃO MANUAL DE PINTURA COM TINTA LÁTEX ACRÍLICA EM PAREDES, DUAS DEMÃOS. AF_05/2014	PINT - PINTURAS	m²	1.268,07	18,95	24.029,92	3,22	58,11

CANTANHEDE/MA
 PROC. 0209004/2024
 FLS. 252
 RUB. 4

[Handwritten signature]

94438	SINAPI	(COMPOSIÇÃO REPRESENTATIVA) DO SERVIÇO DE CONTRAPISO EM ARGAMASSA TRAÇO 1:4 (CIM E AREIA), EM BETONEIRA 400 L, ESPESSURA 3 CM ÁREAS SECAS E 3 CM ÁREAS MOLHADAS, PARA EDIFICAÇÃO HABITACIONAL UNIFAMILIAR (CASA) E EDIFICAÇÃO PÚBLICA PADRÃO. AF_11/2014	PISO - PISOS	m²	394,07	56,55	22.284,65	2,98	61,09
101747	SINAPI	PISO EM CONCRETO 20 MPA PREPARO MECÂNICO, ESPESSURA 7CM. AF_09/2020	PISO - PISOS	m²	154,55	125,80	19.442,39	2,60	63,69
87275	SINAPI	REVESTIMENTO CERÂMICO PARA PAREDES INTERNAS COM PLACAS TIPO ESMALTADA EXTRA DE DIMENSÕES 33X45 CM APLICADAS A MEIA ALTURA DAS PAREDES. AF_02/2023 PE EXECUÇÃO DE PASSEIO (CALÇADA) OU PISO DE CONCRETO	REVE - REVESTIMENTO E TRATAMENTO DE SUPERFÍCIES	m²	144,35	108,42	15.650,42	2,09	65,78
94994	SINAPI	COM CONCRETO MOLDADO IN LOCO, FEITO EM OBRA, ACABAMENTO CONVENCIONAL, ESPESSURA 8 CM, ARMADO. AF_08/2022	PISO - PISOS	m²	117,19	116,93	13.703,02	1,83	67,62
102234	SINAPI	PINTURA IMUNIZANTE PARA MADEIRA, 2 DEMÃOS. AF_01/2021	PINT - PINTURAS	m²	487,14	27,07	13.186,87	1,76	69,38
97633	SINAPI	DEMOLIÇÃO DE REVESTIMENTO CERÂMICO, DE FORMA MANUAL, SEM REAPROVEITAMENTO. AF_09/2023- PISO	SERP - SERVIÇOS PRELIMINARES	m²	394,07	31,10	12.255,57	1,64	71,02
C3659	SEINFRA	PORTÃO DE METALON E BARRA CHATA DE FERRO C/FECHADURA E DOBRADIÇA, INCLUS. PINTURA ESMALTE SINTÉTICO	ESQUADRIAS METÁLICAS	m²	16,38	613,98	10.056,99	1,35	72,37
97631	SINAPI	DEMOLIÇÃO DE ARGAMASSAS, DE FORMA MANUAL, SEM REAPROVEITAMENTO. AF_09/2023	SERP - SERVIÇOS PRELIMINARES	m²	637,5	15,56	9.919,50	1,33	73,69
102491	SINAPI	PINTURA DE PISO COM TINTA ACRÍLICA, APLICAÇÃO MANUAL, 2 DEMÃOS, INCLUSO FUNDO PREPARADOR. AF_05/2021	PINT - PINTURAS	m²	315,55	30,00	9.466,50	1,27	74,96
103335	SINAPI	ALVENARIA DE VEDAÇÃO DE BLOCOS CERÂMICOS FURADOS NA HORIZONTAL DE 14X9X19 CM (ESPESSURA 14 CM, BLOCO DEITADO) E ARGAMASSA DE ASSENTAMENTO COM PREPARO MANUAL. AF_12/2021	PARE - PAREDES/PAINÉIS	m²	43,8	194,12	8.502,45	1,14	76,10
91926	SINAPI	CABO DE COBRE FLEXÍVEL ISOLADO, 2,5 MM², ANTI-CHAMA 450/750 V, PARA CIRCUITOS TERMINAIS - FORNECIMENTO E INSTALAÇÃO. AF_12/2015	INEL - INSTALAÇÃO ELÉTRICA/ELETRIFICAÇÃO E ILUMINAÇÃO EXTERNA	M	1.624,9	5,21	8.465,72	1,13	77,28
88411	SINAPI	APLICAÇÃO MANUAL DE FUNDO SELADOR ACRÍLICO EM PANOS COM PRESENÇA DE VÃOS DE EDIFÍCIOS DE MÚLTIPLOS PAVIMENTOS. AF_06/2014	PINT - PINTURAS	m²	1.268,07	6,03	7.646,46	1,02	78,26
9692	ORSE	PORTA EM MADEIRA (0,60 X 1,60 A 1,80M), P/PINTURA, INCLUSIVE FERRAGENS (LIVRE/OCUPADO), EXCLUSIVE BATENTE, PARA USO EM DIVISÓRIAS GRANITO OU MARMORE	Esquadrias de Madeira	un	5,0	1.494,96	7.474,80	1,00	79,25

CANTANHEDE/MA

PROC. 0209001/2024

FLS. 053

RUB. 4

4

3541	ORSE	PORTA EM MADEIRA DE LEI, ALMOFADADA, 0.90 X 2.10 M, INCLUSIVE BATENTES E FERRAGENS	Conversão InfoWOrca	un	3,0	2.267,26	6.801,78	0,91	80,16
87777	SINAPI	EMBOÇO OU MASSA ÚNICA EM ARGAMASSA TRAÇO 1:2:8, PREPARO MANUAL, APLICADA MANUALMENTE EM PANOS DE FACHADA COM PRESENÇA DE VÃOS, ESPESSURA DE 25 MM. AF_08/2022	REVE - REVESTIMENTO E TRATAMENTO DE SUPERFÍCIES	m²	87,6	75,83	6.642,70	0,89	81,05
91928	SINAPI	CABO DE COBRE FLEXÍVEL ISOLADO, 4 MM², ANTI-CHAMA 450/750 V, PARA CIRCUITOS TERMINAIS - FORNECIMENTO E INSTALAÇÃO. AF_12/2015	INEL - INSTALAÇÃO ELÉTRICA/ELETRIFICAÇÃO E ILUMINAÇÃO EXTERNA	M	815,8	8,02	6.542,71	0,88	81,93
101965	SINAPI	PEITORIL LINEAR EM GRANITO OU MÁRMORE, L = 15CM, COMPRIMENTO DE ATÉ 2M, ASSENTADO COM ARGAMASSA 1:6 COM ADITIVO. AF_11/2020	REVE - REVESTIMENTO E TRATAMENTO DE SUPERFÍCIES	M	31,0	210,92	6.538,52	0,87	82,80
101158	SINAPI	ALVENARIA DE VEDAÇÃO DE BLOCOS DE GESSO DE 10X50X66CM (ESPESSURA 10CM). AF_05/2020	PARE - PAREDES/PAINEIS	m²	54,44	117,18	6.379,27	0,85	83,66
C2832	SEINFRA	FOSSA SÉPTICA E SUMIDOURO EM ALVENARIA	OUTROS ELEMENTOS	UN	1,0	5.969,60	5.969,60	0,80	84,45
103332	SINAPI	ALVENARIA DE VEDAÇÃO DE BLOCOS CERÂMICOS FURADOS NA HORIZONTAL DE 9X14X19 CM (ESPESSURA 9 CM) E ARGAMASSA DE ASSENTAMENTO COM PREPARO EM RETONFIRA AF_12/2021	PARE - PAREDES/PAINEIS	m²	37,37	158,38	5.918,66	0,79	85,25
84124	SINAPI	LETRA DE AÇO INOX NO22 ALT=20CM FORNECIMENTO E COLOCACAO	SEDI - SERVIÇOS DIVERSOS	UN	34,0	168,46	5.727,64	0,77	86,01
1831	ORSE	PRATELEIRA EM COMPENSADO REVESTIDA COM FÓRMICA	Material	m²	9,6	511,83	4.913,56	0,66	86,67
87878	SINAPI	CHAPISCO APLICADO EM ALVENARIAS E ESTRUTURAS DE CONCRETO INTERNAS, COM COLHER DE PEDREIRO. ARGAMASSA TRAÇO 1:3 COM PREPARO MANUAL. AF_06/2014	REVE - REVESTIMENTO E TRATAMENTO DE SUPERFÍCIES	m²	712,24	6,51	4.636,68	0,62	87,29
74136/00 1	SINAPI	PORTA DE AÇO DE ENROLAR TIPO GRADE, CHAPA 16	ESQV - ESQUADRIAS/FERRAGENS/VI DROS	m²	3,2	1.412,57	4.520,22	0,60	87,90
98689	SINAPI	SOLEIRA EM GRANITO, LARGURA 15 CM, ESPESSURA 2,0 CM. AF_09/2020	PISO - PISOS	M	26,1	164,86	4.302,84	0,58	88,47
89713	SINAPI	TUBO PVC, SERIE NORMAL, ESGOTO PREDIAL, DN 75 MM, FORNECIDO E INSTALADO EM RAMAL DE DESCARGA OU RAMAL DE ESGOTO SANITÁRIO. AF_12/2014	INHI - INSTALAÇÕES HIDROS SANITÁRIAS	M	100,34	41,55	4.169,12	0,56	89,03

CANTANHEDE/MA

PROC. 0209001/2024

FLS. 054

RUB. 4

[Handwritten signature]

104476	SINAPI	COMPOSIÇÃO PARAMÉTRICA DE PONTO ELÉTRICO DE TOMADA DE USO ESPECÍFICO 2P+T (20A/250V) EM EDIFÍCIO RESIDENCIAL COM ELETRODUTO EMBUTIDO EM RASGOS NAS PAREDES, INCLUSO TOMADA, ELETRODUTO, CABO, RASGO, QUEBRA E CHUMBAMENTO (EXCETO CHUVEIRO). AF_11/2022- AR CONDICIONADOS	INEL - INSTALAÇÃO ELÉTRICA/ELETRIFICAÇÃO E ILUMINAÇÃO EXTERNA	UN	16,0	242,31	3.876,96	0,52	89,55
13096	ORSE	PORTA EM VIDRO TEMPERADO 10MM, INCOLOR, INCLUSIVE FERRAGENS DE FIXAÇÃO E INSTALAÇÃO, EXCLUSIVE PUXADOR - REV 01_10/2021	Vidros Temperados	m²	4,4	869,22	3.824,56	0,51	90,06
104789	SINAPI	DEMOLIÇÃO DE PISO DE CONCRETO SIMPLES, DE FORMA MANUAL, SEM REAPROVEITAMENTO. AF_09/2023	SERP - SERVIÇOS PRELIMINARES	m³	11,7	272,61	3.189,53	0,43	90,49
100853	SINAPI	TORNEIRA CROMADA DE MESA PARA LAVATORIO, TIPO MONOCOMANDO. AF_01/2020	INHI - INSTALAÇÕES HIDROS SANITÁRIAS	UN	5,0	616,98	3.084,90	0,41	90,90
94319	SINAPI	ATERRO MANUAL DE VALAS COM SOLO ARGILLO-ARENOSO. AF_08/2023	MOVVT - MOVIMENTO DE TERRA	m³	30,91	99,30	3.069,36	0,41	91,31
94224	SINAPI	EMBOÇAMENTO COM ARGAMASSA TRAÇO 1:2:9 (CIMENTO, CAL E AREIA). AF_07/2019	COBE - COBERTURA	M	81,61	34,80	2.840,02	0,38	91,69
10759	ORSE	BANCADA EM GRANITO CINZA ANDORINHA, E=2CM	Conversão InfoWOrca	m²	3,99	698,40	2.786,61	0,37	92,06
86931	SINAPI	VASO SANITÁRIO SIFONADO COM CAIXA ACOPLADA LOUÇA BRANCA, INCLUSO ENGATE FLEXÍVEL EM PLÁSTICO BRANCO, 1/2 X 40CM - FORNECIMENTO E INSTALAÇÃO. AF_01/2020	INHI - INSTALAÇÕES HIDROS SANITÁRIAS	UN	4,0	659,25	2.637,00	0,35	92,42
060287	SBC	LUMINARIA DE SOBREPOR PLAFON 10X120CM 30W 1 LED BRANCO	INSTALACOES ELETRICAS - LUMINARIAS	UN	11,0	221,01	2.431,11	0,33	92,74
8948	ORSE	REVESTIMENTO CERÂMICO PARA PAREDE, 10 X 10 CM, ATLAS, LINHA ONIX, REF. OM 5233, COR GLACIAL OU SIMILAR, APLICADO COM ARGAMASSA INDUSTRIALIZADA AC-II, REJUNTADO, EXCLUSIVE REGULARIZAÇÃO DE BASE OU EMBOÇO - REV 01	Azulejos e Cerâmicas	m²	9,6	249,27	2.392,99	0,32	93,06
C0633	SEINFRA	CAIXA EM ALVENARIA (80X80X60CM) DE 1 TIJOLO COMUM, LASTRO DE BRITA E TAMPA DE CONCRETO	QUADROS / CAIXAS	UN	2,0	1.173,47	2.346,94	0,31	93,37
9537	SINAPI	LIMPEZA FINAL DA OBRA	SEDI - SERVIÇOS DIVERSOS	m²	445,42	5,15	2.293,91	0,31	93,68
91854	SINAPI	ELETRODUTO FLEXÍVEL CORRUGADO, PVC, DN 25 MM (3/4"), PARA CIRCUITOS TERMINAIS, INSTALADO EM PAREDE - FORNECIMENTO E INSTALAÇÃO. AF_03/2023	INEL - INSTALAÇÃO ELÉTRICA/ELETRIFICAÇÃO E ILUMINAÇÃO EXTERNA	M	175,2	12,63	2.212,77	0,30	93,98

CANTANHEDE/MA
 PROC. 02090004/2024
 FLS. 855
 RUB. 4

4

94570	SINAPI	JANELA DE ALUMÍNIO DE CORRER COM 2 FOLHAS PARA VIDROS, COM VIDROS, BATENTE, ACABAMENTO COM ACETATO OU BRILHANTE E FERRAGENS. EXCLUSIVE ALIZAR E CONTRAMARCO. FORNECIMENTO E INSTALAÇÃO. AF_12/2019	ESQV - ESQUADRIAS/FERRAGENS/VIDROS	m²	4,5	490,70	2.208,15	0,30	94,27
91930	SINAPI	CABO DE COBRE FLEXÍVEL ISOLADO, 6 MM², ANTI-CHAMA 450/750 V, PARA CIRCUITOS TERMINAIS - FORNECIMENTO E INSTALAÇÃO. AF_12/2015	INEL - INSTALAÇÃO ELÉTRICA/ELETRIFICAÇÃO E ILUMINAÇÃO EXTERNA	M	171,5	11,18	1.917,37	0,26	94,53
2387	ORSE	QUADRO ESCOLAR EM FÓRMICA BRANCA COM MOLDURA	Alambrados e Gradis	m²	3,6	531,20	1.912,32	0,26	94,79
91785	SINAPI	(COMPOSIÇÃO REPRESENTATIVA) DO SERVIÇO DE INSTALAÇÃO DE TUBOS DE PVC, SOLDÁVEL, ÁGUA FRIA, DN 25 MM (INSTALADO EM RAMAL, SUB-RAMAL, RAMAL DE DISTRIBUIÇÃO OU PRUMADA), INCLUSIVE CONEXÕES, CORTES E FIXAÇÕES, PARA PRÉDIOS. AF_10/2015	INHI - INSTALAÇÕES HIDROSANITÁRIAS	M	30,45	57,71	1.757,26	0,24	95,02
103669	SINAPI	CONCRETAGEM DE PILARES, FCK = 25 MPA, COM USO DE BALDES - LANÇAMENTO, ADENSAMENTO E ACABAMENTO. AF_02/2022	FUES - FUNDAÇÕES E ESTRUTURAS	m³	1,27	1.277,72	1.622,70	0,22	95,24
102219	SINAPI	PINTURA TINTA DE ACABAMENTO (PIGMENTADA) ESMALTE SINTÉTICO ACETINADO EM MADEIRA, 2 DEMÃOS. AF_01/2021	PINT - PINTURAS	m²	72,54	21,27	1.542,92	0,21	95,44
95546	SINAPI	KIT DE ACESSÓRIOS PARA BANHEIRO EM METAL CROMADO, 5 PECAS, INCLUSO FIXAÇÃO. AF_01/2020	INHI - INSTALAÇÕES HIDROSANITÁRIAS	UN	5,0	302,57	1.512,85	0,20	95,65
86936	SINAPI	CUBA DE EMBUTIR DE AÇO INOXIDÁVEL MÉDIA, INCLUSO VÁLVULA TIPO AMERICANA E SIFÃO TIPO GARRAFA EM METAL CROMADO - FORNECIMENTO E INSTALAÇÃO. AF_01/2020	INHI - INSTALAÇÕES HIDROSANITÁRIAS	UN	2,0	731,50	1.463,00	0,20	95,84
97633	SINAPI	DEMOLIÇÃO DE REVESTIMENTO CERÂMICO, DE FORMA MANUAL, SEM REAPROVEITAMENTO. AF_09/2023 - PAREDE	SERP - SERVIÇOS PRELIMINARES	m²	43,95	31,10	1.366,84	0,18	96,22
92778	SINAPI	ARMAÇÃO DE PILAR OU VIGA DE UMA ESTRUTURA CONVENCIONAL DE CONCRETO ARMADO EM UMA EDIFICAÇÃO TÉRREA OU SOBRADO UTILIZANDO AÇO CA-50 DE 10,0 MM - MONTAGEM. AF_12/2015	FUES - FUNDAÇÕES E ESTRUTURAS	KG	84,4	16,08	1.357,15	0,18	96,21
4629	ORSE	BICICLETÁRIO EM TUBO DE AÇO GALVANIZADO DIAM=50MM, EXCETO PINTURA DE ACABAMENTO	Urbanização de Parques e Praças	m	5,0	270,43	1.352,15	0,18	96,39
100739	SINAPI	PINTURA COM TINTA ALQUÍDICA DE ACABAMENTO (ESMALTE SINTÉTICO ACETINADO) PULVERIZADA SOBRE PERFIL METÁLICO EXECUTADO EM FÁBRICA (POR DEMÃO). AF_01/2020 PF	PINT - PINTURAS	m²	107,88	12,48	1.346,34	0,18	96,57
97661	SINAPI	REMOÇÃO DE CABOS ELÉTRICOS, DE FORMA MANUAL, SEM REAPROVEITAMENTO. AF_12/2017	SERP - SERVIÇOS PRELIMINARES	M	1.315,4	0,97	1.275,93	0,17	96,74

PROC. 0209004/2024
 FLS. 256
 RRB.

CANTANHEDE/MA

U

150685	SBC	RECOLOCACAO DE VIDROS EM CAIXILHOS DE ALUMINIO	VIDROS	m²	33,0	38,26	1.262,58	0,17	96,91
120125	SBC	PORTA MDF+LAMINADO M-975	REVESTIMENTOS INTERNOS	m²	3,76	327,88	1.232,82	0,16	97,07
103689	SINAPI	FORNECIMENTO E INSTALAÇÃO DE PLACA DE OBRA COM CHAPA GALVANIZADA E ESTRUTURA DE MADEIRA. AF_03/2022_PS	PAVI - PAVIMENTAÇÃO	m²	3,0	395,60	1.186,80	0,16	97,23
95472	SINAPI	VASO SANITARIO SIFONADO CONVENCIONAL PARA PCD SEM FURO FRONTAL COM LOUÇA BRANCA SEM ASSENTO, INCLUSO CONJUNTO DE LIGAÇÃO PARA BACIA SANITÁRIA AJUSTÁVEL - FORNECIMENTO E INSTALAÇÃO. AF_01/2020	INHI - INSTALAÇÕES HIDROS SANITÁRIAS	UN	1,0	1.019,95	1.019,95	0,14	97,37
87904	SINAPI	CHAPISCO APLICADO EM ALVENARIA (COM PRESENÇA DE VÃOS) E ESTRUTURAS DE CONCRETO DE FACHADA, COM COLHER DE PEDREIRO. ARGAMASSA TRAÇO 1:3 COM PREPARO MANUAL. AF_06/2014	REVE - REVESTIMENTO E TRATAMENTO DE SUPERFÍCIES	m²	87,6	11,27	987,25	0,13	97,50
86904	SINAPI	LAVATÓRIO LOUÇA BRANCA SUSPENSO, 29,5 X 39CM OU EQUIVALENTE, PADRÃO POPULAR - FORNECIMENTO E INSTALAÇÃO. AF_01/2020	INHI - INSTALAÇÕES HIDROS SANITÁRIAS	UN	5,0	194,08	970,40	0,13	97,63
98524	SINAPI	LIMPEZA MANUAL DE VEGETAÇÃO EM TERRENO COM ENXADA. AF_05/2018	URBA - URBANIZAÇÃO	m²	154,55	6,26	967,48	0,13	97,76
102191	SINAPI	REMOÇÃO DE VIDRO LISO COMUM DE ESQUADRIA COM BAGUETE DE ALUMÍNIO OU PVC. AF_01/2021	ESQV - ESQUADRIAS/FERRAGENS/VIDROS	m²	33,0	28,62	944,46	0,13	97,89
91996	SINAPI	TOMADA MÉDIA DE EMBUTIR (1 MÓDULO), 2P+T 10 A, INCLUINDO SUPORTE E PLACA - FORNECIMENTO E INSTALAÇÃO. AF_12/2015	INEL - INSTALAÇÃO ELÉTRICA/ELETRIFICAÇÃO E ILUMINAÇÃO EXTERNA	UN	18,0	48,67	876,06	0,12	98,00
89712	SINAPI	TUBO PVC, SERIE NORMAL, ESGOTO PREDIAL, DN 50 MM, FORNECIDO E INSTALADO EM RAMAL DE DESCARGA OU RAMAL DE ESGOTO SANITÁRIO. AF_08/2022	INHI - INSTALAÇÕES HIDROS SANITÁRIAS	M	24,0	33,43	802,32	0,11	98,11
86924	SINAPI	TANQUE DE LOUÇA BRANCA SUSPENSO, 18L OU EQUIVALENTE, INCLUSO SIFÃO TIPO GARRAFA EM PVC, VÁLVULA PLÁSTICA E TORNEIRA DE PLÁSTICO - FORNECIMENTO E INSTALAÇÃO. AF_01/2020	INHI - INSTALAÇÕES HIDROS SANITÁRIAS	UN	1,0	730,08	730,08	0,10	98,21
91857	SINAPI	ELETRODUTO FLEXÍVEL CORRUGADO REFORÇADO, PVC, DN 32 MM (1"), PARA CIRCUITOS TERMINAIS, INSTALADO EM PAREDE - FORNECIMENTO E INSTALAÇÃO. AF_03/2023	INEL - INSTALAÇÃO ELÉTRICA/ELETRIFICAÇÃO E ILUMINAÇÃO EXTERNA	M	35,2	20,18	710,33	0,10	98,30

CANTANHEDEMA

PROC 02099001 12024

FLS. 252

RUB 1

89714	SINAPI	TUBO PVC, SERIE NORMAL, ESGOTO PREDIAL, DN 100 MM, FORNECIDO E INSTALADO EM RAMAL DE DESCARGA OU RAMAL DE ESGOTO SANITÁRIO. AF_08/2022	INHI - INSTALAÇÕES HIDROS SANITÁRIAS	M	15,14	46,60	705,52	0,09	98,40
92001	SINAPI	TOMADA BAIXA DE EMBUTIR (1 MÓDULO), 2P+T 20 A, INCLUINDO SUPORTE E PLACA - FORNECIMENTO E INSTALAÇÃO. AF_12/2015	INEL - INSTALAÇÃO ELÉTRICA/ELETRIFICAÇÃO E ILUMINAÇÃO EXTERNA	UN	15,0	46,66	699,90	0,09	98,49
101883	SINAPI	QUADRO DE DISTRIBUIÇÃO DE ENERGIA EM CHAPA DE AÇO GALVANIZADO, DE EMBUTIR, COM BARRAMENTO TRIFÁSICO, PARA 18 DISJUNTORES DIN 100A - FORNECIMENTO E INSTALAÇÃO. AF_10/2020	INEL - INSTALAÇÃO ELÉTRICA/ELETRIFICAÇÃO E ILUMINAÇÃO EXTERNA	UN	1,0	632,85	632,85	0,08	98,58
101560	SINAPI	CABO DE COBRE FLEXÍVEL ISOLADO, 10 MM², 0,6/1,0 KV, PARA REDE AÉREA DE DISTRIBUIÇÃO DE ENERGIA ELÉTRICA DE BAIXA TENSÃO - FORNECIMENTO E INSTALAÇÃO. AF_07/2020	INEL - INSTALAÇÃO ELÉTRICA/ELETRIFICAÇÃO E ILUMINAÇÃO EXTERNA	M	50,67	11,70	592,83	0,08	98,65
91953	SINAPI	INTERRUPTOR SIMPLES (1 MÓDULO), 10A/250V, INCLUINDO SUPORTE E PLACA - FORNECIMENTO E INSTALAÇÃO. AF_03/2023	INEL - INSTALAÇÃO ELÉTRICA/ELETRIFICAÇÃO E ILUMINAÇÃO EXTERNA	UN	14,0	41,38	579,32	0,08	98,73
97607	SINAPI	LUMINÁRIA ARANDELA TIPO TARTARUGA, DE SOBREPOR, COM 1 LÂMPADA LED DE 6 W, SEM REATOR - FORNECIMENTO E INSTALAÇÃO. AF_02/2020	INEL - INSTALAÇÃO ELÉTRICA/ELETRIFICAÇÃO E ILUMINAÇÃO EXTERNA	UN	4,0	139,48	557,92	0,07	98,81
CPU - 002	Próprio	MÓBILIZAÇÃO E DESMÓBILIZAÇÃO	CANT - CANTEIRO DE OBRAS	UND	1,0	551,90	551,90	0,07	98,88
060619	SBC	LUMINARIA LED DL252 SOBREPOR REDONDA 24W 3000K PHILIPS	INSTALACOES ELETRICAS - LUMINARIAS	UN	4,0	132,10	528,40	0,07	98,95
96557	SINAPI	CONCRETAGEM DE BLOCOS DE COROAMENTO E VIGAS BALDRAMES, FCK 30 MPA, COM USO DE BOMBA LANÇAMENTO, ADENSAMENTO E ACABAMENTO. AF_06/2017	FUES - FUNDAÇÕES E ESTRUTURAS	m³	0,52	980,30	509,75	0,07	99,02
72553	SINAPI	EXTINTOR DE PQS 4KG - FORNECIMENTO E INSTALACAO	INES - INSTALAÇÕES ESPECIAIS	UN	2,0	253,02	506,04	0,07	99,07
98104	SINAPI	CAIXA DE GORDURA SIMPLES (CAPACIDADE: 36L), RETANGULAR, EM ALVENARIA COM TIJOLOS CERÂMICOS MACIÇOS, DIMENSÕES INTERNAS = 0,2X0,4 M, ALTURA INTERNA = 0,8 M. AF_12/2020	INHI - INSTALAÇÕES HIDROS SANITÁRIAS	UN	1,0	496,73	496,73	0,07	99,15
C3040	SEINFRA	RETIRADA DE GRADE DE FERRO	DEMOLIÇÕES E RETIRADAS	m²	38,7	11,77	455,49	0,06	99,21
92419	SINAPI	MONTAGEM E DESMONTAGEM DE FÔRMA DE PILARES RETANGULARES E ESTRUTURAS SIMILARES, PÉ-DIREITO SIMPLES, EM CHAPA DE MADEIRA COMPENSADA RESINADA, 4 UTILIZAÇÕES. AF_09/2020	FUES - FUNDAÇÕES E ESTRUTURAS	m²	3,5	117,72	412,02	0,06	99,27
112210	SBC	JANELA ALUMINIO NATURAL BASCULANTE COM VIDRO	ESQUADRIAS DE ALUMINIO	m²	1,25	323,16	403,95	0,05	99,32

CANTANHEDEMA

PROC. 0209001/2024

FLS. 258

RUB. 4

97622	SINAPI	DEMOLIÇÃO DE ALVENARIA DE BLOCO FURADO, DE FORMA MANUAL, SEM REAPROVEITAMENTO. AF_09/2023	SERP - SERVIÇOS PRELIMINARES	m²	5,01	77,46	388,07	0,05	99,38
89711	SINAPI	TUBO PVC, SERIE NORMAL, ESGOTO PREDIAL, DN 40 MM, FORNECIDO E INSTALADO EM RAMAL DE DESCARGA OU RAMAL DE ESGOTO SANITÁRIO. AF_08/2022	INHI - INSTALAÇÕES HIDROS SANITÁRIAS	M	14,24	26,80	381,63	0,05	99,43
064564	SBC	DISPOSITIVO PROTETOR DE SURTO 220V OU 127V, 40 KA, TRIFASICO	INSTALACOES ELETRICAS - QUADROS	UN	1,0	379,58	379,58	0,05	99,48
C2504	SEINFRA	TORNEIRA DE PRESSÃO CROMADA LONGA P/PIA	LOUÇAS, METAIS E ACESSÓRIOS	UN	2,0	176,50	353,00	0,05	99,52
98557	SINAPI	IMPERMEABILIZAÇÃO DE SUPERFÍCIE COM EMULSÃO ASFÁLTICA, 2 DEMÃOS. AF_09/2023	IMPE - IMPERMEABILIZAÇÕES E PROTEÇÕES DIVERSAS	m²	6,8	47,31	321,70	0,04	99,57
91873	SINAPI	ELETRODUTO RÍGIDO ROSCÁVEL, PVC, DN 40 MM (1 1/4"), PARA CIRCUITOS TERMINAIS, INSTALADO EM PAREDE - FORNECIMENTO E INSTALAÇÃO. AF_03/2023	INEL - INSTALAÇÃO ELÉTRICA/ELETRIFICAÇÃO E ILUMINAÇÃO EXTERNA	M	11,0	28,50	313,50	0,04	99,61
022222	SBC	RETIRADA APARELHOS SANITARIOS E METAIS	DEMOLICOES	UN	5,0	60,17	300,85	0,04	99,65
91959	SINAPI	INTERRUPTOR SIMPLES (2 MÓDULOS), 10A/250V, INCLUINDO SUPORTE E PLACA - FORNECIMENTO E INSTALAÇÃO. AF_12/2015	INEL - INSTALAÇÃO ELÉTRICA/ELETRIFICAÇÃO E ILUMINAÇÃO EXTERNA	UN	4,0	63,21	252,84	0,03	99,68
101946	SINAPI	QUADRO DE MEDIÇÃO GERAL DE ENERGIA PARA 1 MEDIDOR DE SOBREPOR - FORNECIMENTO E INSTALAÇÃO. AF_10/2020	INEL - INSTALAÇÃO ELÉTRICA/ELETRIFICAÇÃO E ILUMINAÇÃO EXTERNA	UN	1,0	244,86	244,86	0,03	99,72
94497	SINAPI	REGISTRO DE GAVETA BRUTO, LATÃO, ROSCÁVEL, 1 1/2" - FORNECIMENTO E INSTALAÇÃO. AF_08/2021	INHI - INSTALAÇÕES HIDROS SANITÁRIAS	UN	2,0	111,98	223,96	0,03	99,75
96545	SINAPI	ARMAÇÃO DE BLOCO, VIGA BALDRAME OU SAPATA UTILIZANDO AÇO CA-50 DE 8 MM - MONTAGEM. AF_06/2017	FUES - FUNDAÇÕES E ESTRUTURAS	KG	10,25	20,16	206,64	0,03	99,77
100849	SINAPI	ASSENTO SANITÁRIO CONVENCIONAL - FORNECIMENTO E INSTALACAO. AF_01/2020	INHI - INSTALAÇÕES HIDROS SANITÁRIAS	UN	4,0	49,03	196,12	0,03	99,80
88488	SINAPI	PINTURA LÁTEX ACRÍLICA PREMIUM, APLICAÇÃO MANUAL EM TETO, DUAS DEMÃOS. AF_04/2023	PINT - PINTURAS	m²	7,49	22,08	165,37	0,02	99,82
93668	SINAPI	DISJUNTOR TRIPOLAR TIPO DIN, CORRENTE NOMINAL DE 16A - FORNECIMENTO E INSTALAÇÃO. AF_10/2020	INEL - INSTALAÇÃO ELÉTRICA/ELETRIFICAÇÃO E ILUMINAÇÃO EXTERNA	UN	2,0	80,72	161,44	0,02	99,84
89798	SINAPI	TUBO PVC, SERIE NORMAL, ESGOTO PREDIAL, DN 50 MM, FORNECIDO E INSTALADO EM PRUMADA DE ESGOTO SANITÁRIO OU VENTILAÇÃO. AF_08/2022	INHI - INSTALAÇÕES HIDROS SANITÁRIAS	M	10,0	15,41	154,10	0,02	99,86
97644	SINAPI	REMOÇÃO DE PORTAS, DE FORMA MANUAL, SEM REAPROVEITAMENTO. AF_12/2017	SERP - SERVIÇOS PRELIMINARES	m²	10,0	13,00	130,00	0,02	99,88

CANTANHEDEIMA

PROC. 0209001/2021

FLS. 259

RUB.

93655	SINAPI	DISJUNTOR MONOPOLAR TIPO DIN, CORRENTE NOMINAL DE 20A - FORNECIMENTO E INSTALAÇÃO. AF_10/2020	INEL - INSTALAÇÃO ELÉTRICA/ELETRIFICAÇÃO E ILUMINAÇÃO EXTERNA	UN	8,0	15,81	126,48	0,02	99,90
97610	SINAPI	LÂMPADA COMPACTA DE LED 10 W, BASE E27 - FORNECIMENTO E INSTALAÇÃO. AF_02/2020	INEL - INSTALAÇÃO ELÉTRICA/ELETRIFICAÇÃO E ILUMINAÇÃO EXTERNA	UN	7,0	18,03	126,21	0,02	99,92
86885	SINAPI	ENGATE FLEXÍVEL EM PLÁSTICO BRANCO, 1/2 X 40CM - FORNECIMENTO E INSTALAÇÃO. AF_01/2020	INHI - INSTALAÇÕES HIDROS SANITÁRIAS	UN	7,0	15,50	108,50	0,01	99,93
86883	SINAPI	SIFÃO DO TIPO FLEXÍVEL EM PVC 1 X 1.1/2 - FORNECIMENTO E INSTALAÇÃO. AF_01/2020	INHI - INSTALAÇÕES HIDROS SANITÁRIAS	UN	7,0	15,17	106,19	0,01	99,94
96527	SINAPI	ESCAVAÇÃO MANUAL DE VALA PARA VIGA BALDRAME (INCLUINDO ESCAVAÇÃO PARA COLOCAÇÃO DE FÓRMAS). AF_06/2017	MOVT - MOVIMENTO DE TERRA	m³	0,68	139,96	95,17	0,01	99,96
93667	SINAPI	DISJUNTOR TRIPOLAR TIPO DIN, CORRENTE NOMINAL DE 10A - FORNECIMENTO E INSTALAÇÃO. AF_10/2020	INEL - INSTALAÇÃO ELÉTRICA/ELETRIFICAÇÃO E ILUMINAÇÃO EXTERNA	UN	1,0	78,15	78,15	0,01	99,97
89495	SINAPI	RALO SIFONADO, PVC, DN 100 X 40 MM, JUNTA SOLDÁVEL, FORNECIDO E INSTALADO EM RAMAIS DE ENCAMINHAMENTO DE ÁGUA PLUVIAL. AF_12/2014	INHI - INSTALAÇÕES HIDROS SANITÁRIAS	UN	3,0	24,42	73,26	0,01	99,98
93653	SINAPI	DISJUNTOR MONOPOLAR TIPO DIN, CORRENTE NOMINAL DE 10A - FORNECIMENTO E INSTALAÇÃO. AF_10/2020	INEL - INSTALAÇÃO ELÉTRICA/ELETRIFICAÇÃO E ILUMINAÇÃO EXTERNA	UN	4,0	13,26	53,04	0,01	99,98
97665	SINAPI	REMOÇÃO DE LUMINÁRIAS, DE FORMA MANUAL, SEM REAPROVEITAMENTO. AF_12/2017	SERP - SERVIÇOS PRELIMINARES	UN	12,0	2,47	29,64	0,00	99,99
93654	SINAPI	DISJUNTOR MONOPOLAR TIPO DIN, CORRENTE NOMINAL DE 16A - FORNECIMENTO E INSTALAÇÃO. AF_10/2020	INEL - INSTALAÇÃO ELÉTRICA/ELETRIFICAÇÃO E ILUMINAÇÃO EXTERNA	UN	2,0	14,11	28,22	0,00	99,99
96995	SINAPI	REATERRO MANUAL APILOADO COM SOQUETE. AF_10/2017	MOVT - MOVIMENTO DE TERRA	m³	0,31	70,51	21,85	0,00	100,00
8038	ORSE	DEMOLIÇÃO DE ALVENARIA DE ELEMENTOS VAZADOS (COBOGÓ), SEM REAPROVEITAMENTO	Demolições / Remoções	m³	0,4	47,50	19,00	0,00	100,00
97660	SINAPI	REMOÇÃO DE INTERRUPTORES/TOMADAS ELÉTRICAS, DE FORMA MANUAL, SEM REAPROVEITAMENTO. AF_12/2017	SERP - SERVIÇOS PRELIMINARES	UN	18,0	0,91	16,38	0,00	100,00

Márcio Araújo Costa
 ENG. CIVIL
 CREA-MA: 11320 D-MA
 CPF: 029.571.973-75

Total sem BDI
 Total do BDI
 Total Geral

597.981,39
 149.444,93
 747.426,32

CANTANHEDEIMA
 PROC. 0209001/2024
 FLS. 260
 RUB

Marcio Amijio Costa
 ENGR. CIVIL
 CREA-MA 11320-D-MA
 CPF: 029.571.973-75

OBRA: REFORMA DO CENTRO COMUNITARIO MULTIPLOUSO



COMPOSIÇÃO DE B.D.I.

CÁLCULO DE BDI	Construção de Edifícios		Rodovias e Ferrovias - Infra Urbana, praças, calçadas, etc.	Abastecimento de Água, Coleta de Esgoto	Fornecimento de materiais e equipamentos	Construção e Manutenção de Estações e Redes de Distribuição de Energia Elétrica	Portuárias, Marítimas e Fluviais
	1º Q	2º Q					
Item componente do BDI	1º Q	2º Q	1º Q	2º Q	1º Q	2º Q	1º Q
% informado	Médio	Médio	Médio	Médio	Médio	Médio	Médio
Admstr. - à Geral (A.C.)	4,00	4,00	3,50	4,01	4,87	4,93	4,00
Signto (S) e Garantia (G)	0,80	0,80	0,32	0,40	0,74	0,82	0,81
Finco	1,27	1,27	0,50	0,56	0,87	0,89	1,46
Despesas Financeiras (D.F.)	1,20	1,39	1,02	1,11	1,21	1,07	1,11
Lucro (L)	6,36	7,40	6,64	7,30	6,69	6,22	7,14
Impostos (I) - PIS, COFINS, ISSQN	8,55	8,96	8,64	9,04	8,04	8,04	8,31
Contribuição Previdenciária (I) - CPRB							

Alíquota definida pela Lei 12.844/13 (CPRB - contribuição previdenciária sobre a receita bruta)

Conforme Legislação Específica

Observações

- Preencher apenas a coluna % informado (Coluna B)
- Os Tributos normalmente aplicáveis são: PIS (0,65%), COFINS (3,00%) e ISS (variável até 5,00% conforme o município)
- O cálculo do BDI se baseia na fórmula abaixo utilizada pelo Acórdão 2622/2013 do TCU

$$B.D.I. = 25,00\%$$

Fórmula Utilizada:

$$BDI = \left[\frac{(1+AC+G+R) * (1+DF) * (1+L)}{1-I} - 1 \right] * 100$$

Observações sobre os % informados no cálculo do BDI, neste caso:
 OS VALORES % INFORMADO ENQUADRAM-SE NOS LIMITES DO ACÓRDÃO 2622/2013-TCU

OS VALORES % INFORMADO DE A.C.S.G.R. E D.F. ESTÃO NOS VALORES MÍNIMOS DOS LIMITES DO ACÓRDÃO 2622/2013-TCU-PLENÁRIO

OS VALORES % INFORMADO DE L.F. FOI CONSIDERADO VALOR ABAIXO DO MÍNIMO DO ACÓRDÃO 2622/2013-TCU

OS VALORES % INFORMADO DE I.F. FOI CONSIDERADO OS PERCENTUAIS INDICADOS DO ITEM 2) DO CAMPO OBSERVAÇÕES DO ACÓRDÃO 2622/2013-TCU

OS VALORES % INFORMADO DE (CPRB) FOI CONSIDERADO O PERCENTUAL INDICADO PELA LEI 12.844/13.

64.1, para alguns tipos de obras como construção e reforma de edifícios, ou saneamento e obras hídricas, ou ainda, rodovias e ferrovias, não há aparente vantagem em se designar em dois tipos distintos de obras com BDI's específicos, tendo em vista que cada agrupamento desses possui mais características gerais comuns que diferenças;

Acórdão:

VALORES DE BDI POR TIPO DE OBRA	
1º Q	2º Q
Construção de Edifícios	22,12
Construção de Rodovias e Ferrovias - Infra Urbana, praças, etc.	19,60
Rede de Abastecimento de Água, Coleta de Esgotos	20,76
Estações e Redes de Distribuição de Energia Elétrica	24,00
Obras Portuárias, Marítimas e Fluviais	27,48
Fornecimento de Materiais e Equipamentos	11,10
Médio	20,34

OBRA: REFORMA DO CENTRO COMUNITÁRIO MULTIPLOUSO

CANTANHEDE/MA
PROC. 0209001/2024
FLS. 262
RUB. *[assinatura]*

Composições Analíticas com Preço Unitário

Composições Principais

	Código Banco	Descrição	Tipo	Und	Quant.	Valor Unit	Total	
1.1	COMP 01 Próprio	Administração local da Obra	ASTU - ASSENTAMENTO DE TUBOS E PEÇAS	Mes	1,0000000	4.912,00	4.912,00	
Composição Auxiliar	90777 SINAPI	ENGENHEIRO CIVIL DE OBRA JUNIOR COM ENCARGOS COMPLEMENTARES	SEDI - SERVIÇOS DIVERSOS	H	20,0000000	120,08	2.401,60	
Composição Auxiliar	90776 SINAPI	ENCARREGADO GERAL COM ENCARGOS COMPLEMENTARES	SEDI - SERVIÇOS DIVERSOS	H	80,0000000	31,38	2.510,40	
			MO sem LS =>	2,185,26	LS =>	2.465,74	MO com LS =>	4.054,00
			Valor do BDI =>	1.228,00			Valor com BDI =>	6.140,00
3.1	COMP 01 Próprio	MOBILIZAÇÃO E DESMOBILIZAÇÃO	CANT - CANTEIRO DE OBRAS	UND	1,0000000	441,52	441,52	
Composição Auxiliar	88297 SINAPI	OPERADOR DE MÁQUINAS E EQUIPAMENTOS COM ENCARGOS COMPLEMENTARES	SEDI - SERVIÇOS DIVERSOS	H	1,0000000	29,44	29,44	
Composição Auxiliar	GPU - 013 Próprio	TRANSPORTE DE EQUIPAMENTOS	TRAN - TRANSPORTES, CARGAS E DESCARGAS	H	1,0000000	412,08	412,08	
			MO sem LS =>	10,32	LS =>	11,63	MO com LS =>	21,95
			Valor do BDI =>	110,38			Valor com BDI =>	551,90

Composições Auxiliares

	Código Banco	Descrição	Tipo	Und	Quant.	Valor Unit	Total	
Composição	GPU - 013 Próprio	TRANSPORTE DE EQUIPAMENTOS	TRAN - TRANSPORTES, CARGAS E DESCARGAS	H	1,0000000	412,08	412,08	
Ítem	00044057 SINAPI	CAMINHÃO TOCO, PESO BRUTO TOTAL 13200 KG, CARGA ÚTIL MÁXIMA 9200 KG, DISTANCIA ENTRE EIXOS 3,31 M, POTENCIA 175 CV (INCLUI CABINE E CHASSI, NAO INCLUI CARROCERIA)	Equipamento para Aquisição Permanente	UN	0,0005000	510.000,00	255,00	
Ítem	00004221 SINAPI	OLEO DIESEL COMBUSTIVEL COMUM	Material	L	25,5000000	5,82	148,41	
			MO sem LS =>	0,00	LS =>	0,00	MO com LS =>	0,00

Total sem BDI 597.981,39
Total do BDI 149.444,93
Total Geral 747.426,32

[Assinatura]
Márcio Araújo Costa
ENGR. CIVIL
CREA-MA: 11320 D-MA
CPF: 029.571.973-75

Encargos Sociais

SINAPI – Cálculos e Parâmetros					
CÓDIGO	DESCRIÇÃO	COM DESONERAÇÃO		SEM DESONERAÇÃO	
		HORISTA %	MENSALISTA %	HORISTA %	MENSALISTA %
GRUPO A					
A1	INSS	0,00%	0,00%	20,00%	20,00%
A2	SESI	1,50%	1,50%	1,50%	1,50%
A3	SENAI	1,00%	1,00%	1,00%	1,00%
A4	INCRA	0,20%	0,20%	0,20%	0,20%
A5	SEBRAE	0,60%	0,60%	0,60%	0,60%
A6	Salário Educação	2,50%	2,50%	2,50%	2,50%
A7	Seguro Contra Acidentes de Trabalho	3,00%	3,00%	3,00%	3,00%
A8	FGTS	8,00%	8,00%	8,00%	8,00%
A9	SECONCI	0,00%	0,00%	0,00%	0,00%
A	Total	16,80%	16,80%	36,80%	36,80%
GRUPO B					
B1	Repouso Semanal Remunerado	17,89%	Não incide	17,89%	Não incide
B2	Feriados	3,95%	Não incide	3,95%	Não incide
B3	Auxílio - Enfermidade	0,85%	0,64%	0,85%	0,64%
B4	13º Salário	11,03%	8,33%	11,03%	8,33%
B5	Licença Paternidade	0,06%	0,04%	0,06%	0,04%
B6	Faltas Justificadas	0,74%	0,56%	0,74%	0,56%
B7	Dias de Chuvas	1,59%	Não incide	1,59%	Não incide
B8	Auxílio Acidente de Trabalho	0,10%	0,08%	0,10%	0,08%
B9	Férias Gozadas	12,18%	9,20%	12,18%	9,20%
B10	Salário Maternidade	0,04%	0,03%	0,04%	0,03%
B	Total	48,43%	18,88%	48,43%	18,88%
GRUPO C					
C1	Aviso Prévio Indenizado	4,58%	3,46%	4,58%	3,46%
C2	Aviso Prévio Trabalhado	0,11%	0,08%	0,11%	0,08%
C3	Férias Indenizadas	1,73%	1,31%	1,73%	1,31%
C4	Depósito Rescisão Sem Justa Causa	2,41%	1,82%	2,41%	1,82%
C5	Indenização Adicional	0,39%	0,29%	0,39%	0,29%
C	Total	9,22%	6,96%	9,22%	6,96%
GRUPO D					
D1	Reincidência de Grupo A sobre Grupo B	8,14%	3,17%	17,82%	6,95%
D2	Reincidência de Grupo A sobre Aviso Prévio Trabalhado e Reincidência do FGTS sobre Aviso Prévio Indenizado	0,38%	0,29%	0,41%	0,31%
D	Total	8,52%	3,46%	18,23%	7,26%
TOTAL (A+B+C+D)		82,97%	46,10%	112,68%	69,90%

Márcio Araújo Costa
ENG. CIVIL
CREA-MA/11320 D-MA
CPF: 029.571.973-75

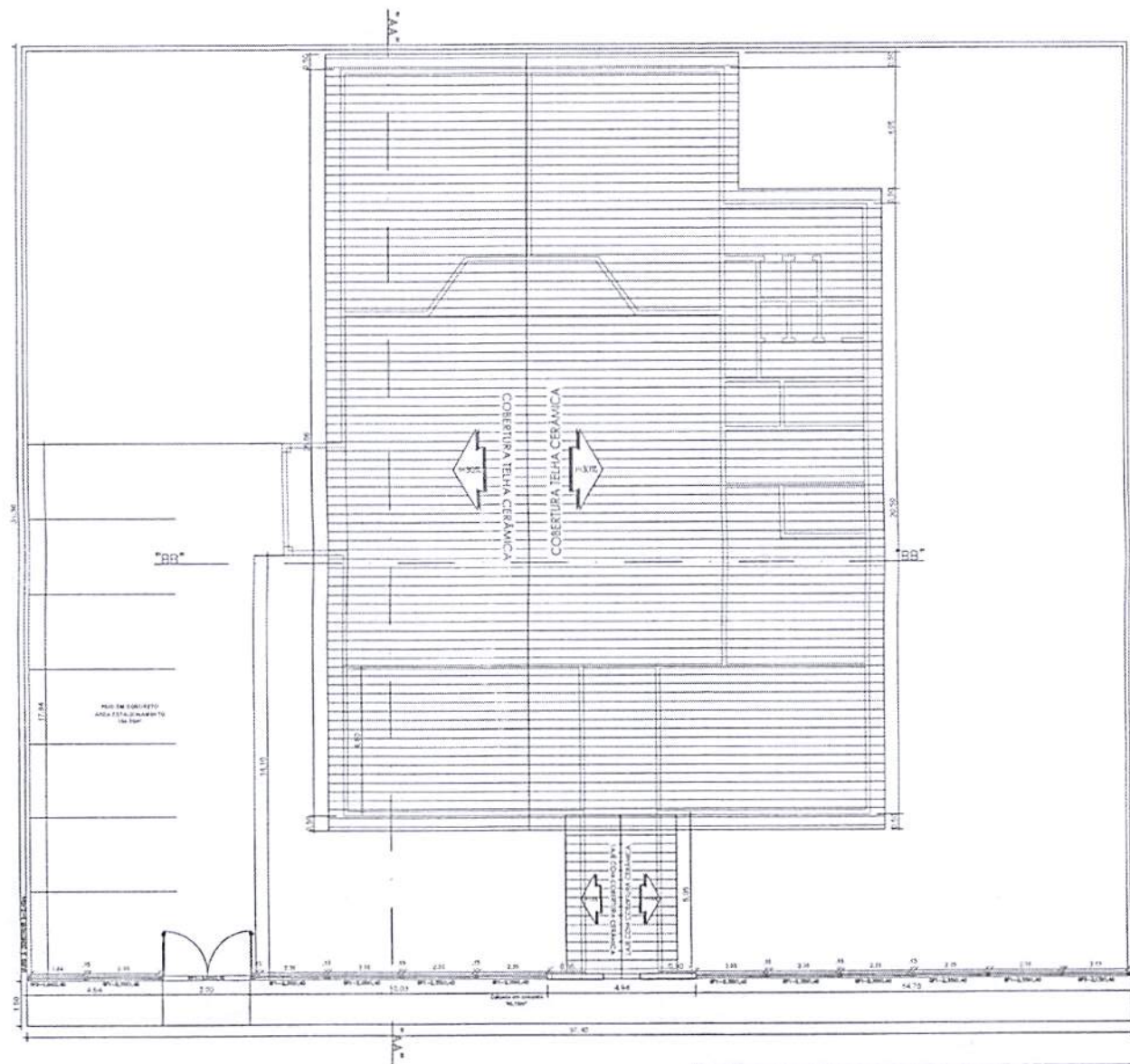

01 COBERTURA
ESC: 1/150

Márcio Araújo Costa
 ENG. CIVIL
 CREA-MA: 11320-D-MA
 CPF: 029.571.973-75

CANTANHEDE/MA
 PROC. 0209004/12024
 FLS. 2611
 RUB. 4

Projeto: REFORMA CENTRO COMUNITÁRIO MULTIUSO	Contratante: PREFEITURA MUNICIPAL DE CANTANHEDE/MA	DATA: 22/04/2024
Responsável: JOSÉ MARTINHO DOS SANTOS BARROS	RESPONSÁVEL TÉCNICO: MÁRCIO ARAUJO COSTA; CREA-MA: 11320D-MA	FOLHA: 01/03
Lugar da obra: RUA JOSÉ REGO	ESCALA: URBANA	ESCALA: INDICADA
	DESENHO ARQUITETÔNICO: ELINE GASPAR DE SENA; CAU-MA: A193002-8	

Marcio Arrigo Costa
ENG. CIVIL
CREA-MA: 11320-D-MA
CPF: 029.571.973-75

Projeto	REFORMA CENTRO COMUNITARIO MULTIPLOSO	Local de obra	RUA JOSE REGO	ZONA	URBAMA
Responsavel Técnico	JOSE MARTINHO DOS SANTOS BARROS	DEPARTAMENTO ARQUITETICO			
PROJEN	MARCIO ARRIGO COSTA, CREA-MA: 11320-D-MA	INDICADA			
DATA	22/04/2024	EUNIE GASPAR DE SENNA CAU-MA: A193002-8			

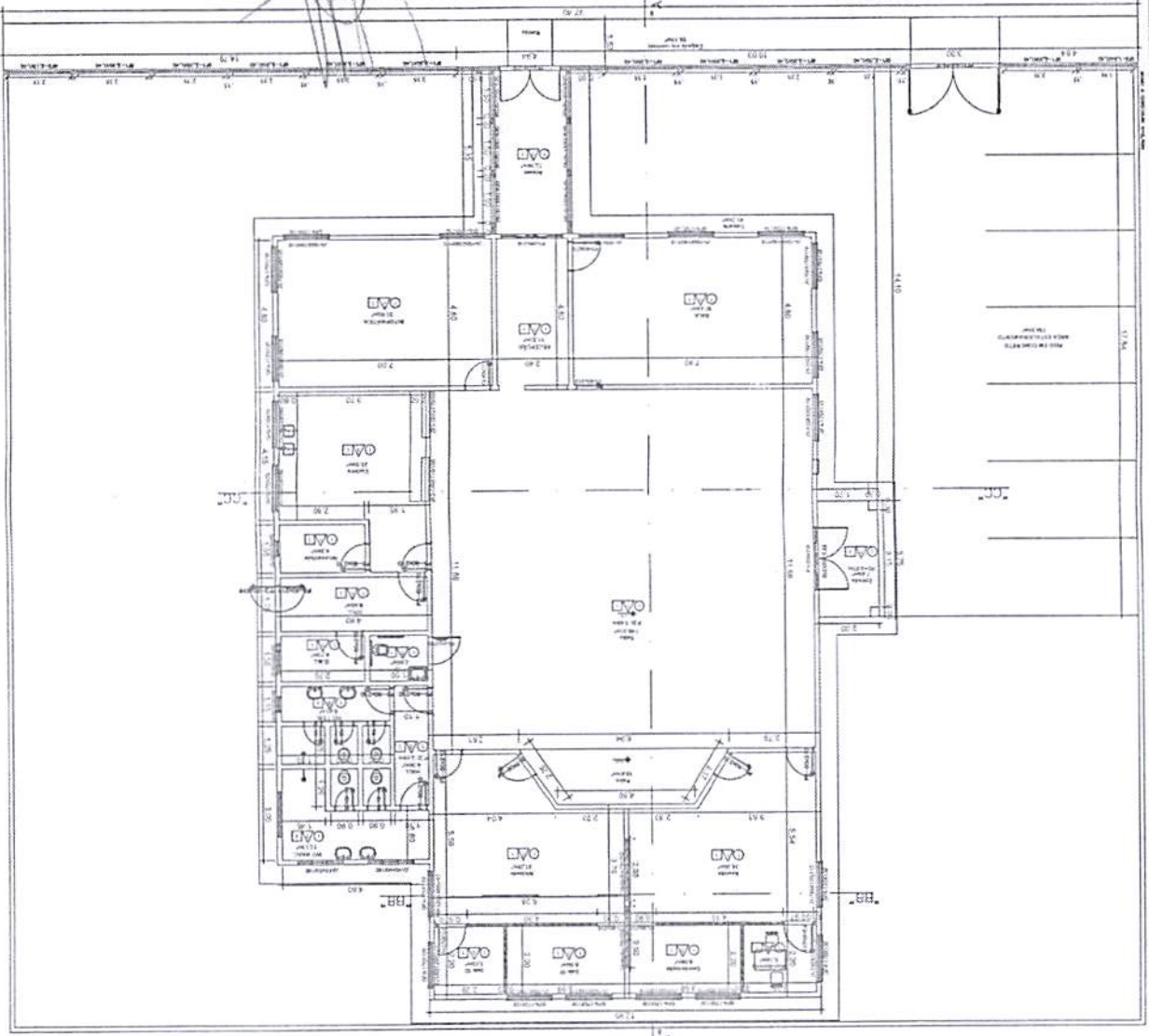

QUADRO DE ÁREAS

ÁREA	VALOR
ÁREA CONSTRUTIVA	443,00m²
ÁREA DA COBERTURA	687,10m²
ÁREA DO PISO DE LAJADO	394,00m²
ÁREA DO REVESTIMENTO	144,20m²
ÁREA DO FORNO P/AC A ESCULTAR	288,20m²
ÁREA DA PINTURA INTERNA	833,00m²
ÁREA DA PINTURA EXTERNA	488,00m²
ÁREA P/CO EM CONCRETO ESTADOCANARIANO	154,00m²
ÁREA DO CALCAMENTO	117,20m²
ÁREA DA ALVENARIA	37,20m²
ÁREA DA FACHADA DE CERCÃO	58,00m²
ÁREA DO MURO EM ALVENARIA	290,00m²

TODAS AS TERÇAS E QUARTAS PAREDES PORTAIS EM P/CO DE ZONA II E CORTELA M/CO

QUADRO DE ESPECIFICAÇÕES

1 - PISO CERMAM	1 - PISO CERMAM
1 - PAREDE DE CERCÃO COM PINTURA NA COR BRANCA NIVE	1 - PAREDE DE CERCÃO 43X50/43X44
1 - PAREDE P/AC	1 - REVESTIMENTO CERMAM 43X50/43X44
1 - PINTURA P/AC	1 - PINTURA P/AC
1 - PISO DE LAJADO	1 - PAREDE DE CERCÃO COM PINTURA NA COR BRANCA NIVE
1 - PAREDE DE CERCÃO COM PINTURA NA COR BRANCA NIVE	1 - PAREDE DE CERCÃO COM PINTURA NA COR BRANCA NIVE
1 - PAREDE DE CERCÃO COM PINTURA NA COR BRANCA NIVE	1 - PAREDE DE CERCÃO COM PINTURA NA COR BRANCA NIVE
1 - PAREDE DE CERCÃO COM PINTURA NA COR BRANCA NIVE	1 - PAREDE DE CERCÃO COM PINTURA NA COR BRANCA NIVE
1 - PAREDE DE CERCÃO COM PINTURA NA COR BRANCA NIVE	1 - PAREDE DE CERCÃO COM PINTURA NA COR BRANCA NIVE

RESUMO DEFINIÇÕES

TIPO	LAJADO	ALT.	QUANT.	MODELO/TIPO	MATERIAL
P/CO					
ALA					
Módulo					
ALA					
Módulo					
ALA					
Módulo					
ALA					
Módulo					
ALA					
Módulo					
ALA					
Módulo					
ALA					
Módulo					
ALA					
Módulo					
ALA					
Módulo					
ALA					
Módulo					
ALA					
Módulo					
ALA					
Módulo					
ALA					
Módulo					
ALA					
Módulo					

CANTANHEDE/MA
PROC. 0209005 1202 4

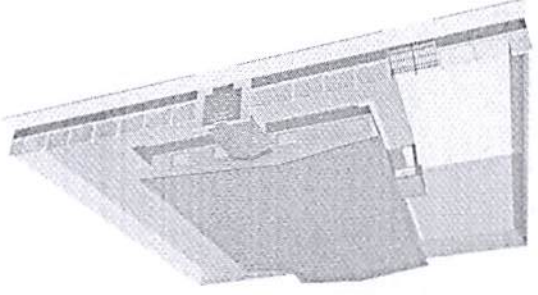

Marcio Araujo Costa
ENG. CIVIL
CREA-MA: 11320-D-MA
CPF: 029.571.973-75

DATA: 22/04/2024
FOLHA: 03/03
ESCALA: 1/100

Comissão: PREFEITURA MUNICIPAL DE CANTANHEDE/MA
RESPONSÁVEL TÉCNICO: MARCIO ARAUJO COSTA; CREA-MA: 11320-D-MA
DEBENHO ADJETIVADO: ELINE CASPAR DE SENNA; CAUJAMA: A193002-8

Projeto: REFORMA CENTRO COMUNITÁRIO MULTI-ÚSO
Representação: JOSE MARTINHO DOS SANTOS BAFROS
Local de obra: RUA JOSÉ REGO

Edifício: URBANA

05 VISTA LATERAL
ESC: 1/100

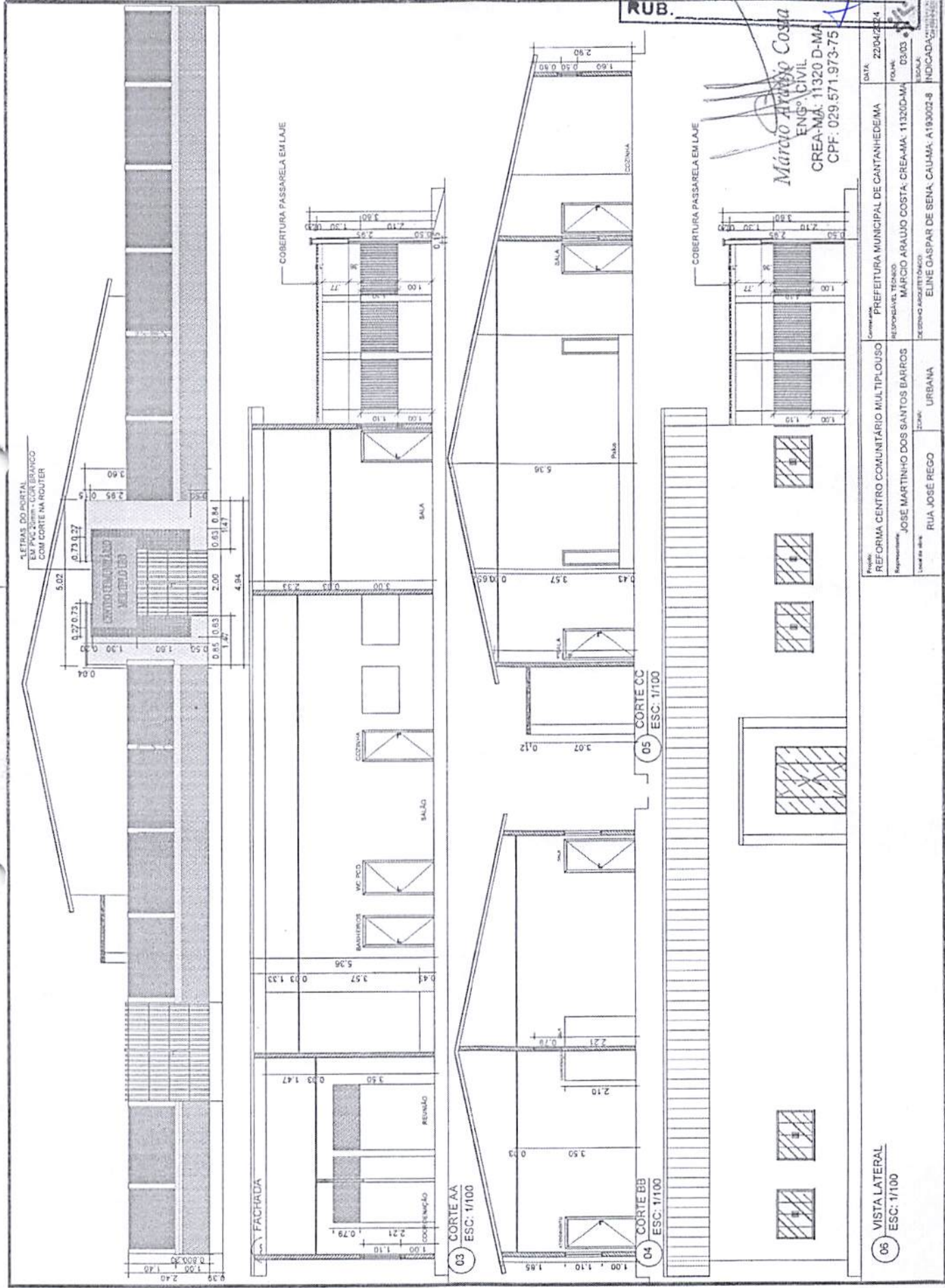



Anotação de Responsabilidade Técnica - ART
Lei nº 6.496, de 7 de dezembro de 1977

CANTANHEDE/MA

PROC. 0209001 / 2024
FLS. 262
RUB. 1

CREA-MA

ART OBRA / SERVIÇO
Nº MA20240791873

Conselho Regional de Engenharia e Agronomia do Estado do Maranhão

SUBSTITUIÇÃO à
MA20240787120

1. Responsável Técnico

MARCIO ARAUJO COSTA

Título profissional: ENGENHEIRO CIVIL

RNP: 1115507621

Registro: 1115507621MA

2. Dados do Contrato

Contratante: Prefeitura Municipal de Cantanhede-MA

PRAÇA praça Paulo Rodrigues

Complemento:

Cidade: Cantanhede

Bairro: centro

UF: MA

CPF/CNPJ: 06.156.160/0001-00

Nº:

CEP: 65465000

Contrato: Não especificado

Valor: R\$ 1.500,00

Ação Institucional: Outros

Celebrado em:

Tipo de contratante: Pessoa Jurídica de Direito Público

3. Dados da Obra/Serviço

TRAVESSA Urua

Complemento:

Cidade: Cantanhede

Data de Início: 10/06/2024

Finalidade: Outro

Proprietário: Prefeitura Municipal de Cantanhede-MA

Bairro: centro

UF: MA

Previsão de término: 30/12/2024

Código: 65465-000

Coordenadas Geográficas: 03°38'18.84"S, 44°22'55.23"W

Nº: 28

CEP: 65465000

CPF/CNPJ: 06.156.160/0001-00

4. Atividade Técnica

	Quantidade	Unidade
14 - Elaboração		
81 - Projeto Arquitetônico > CONSTRUÇÃO CIVIL > EDIFICAÇÕES > DE REFORMA DE EDIFICAÇÃO > #1.1.2.1 - DE ALVENARIA	445,42	m²
35 - Elaboração de orçamento > CONSTRUÇÃO CIVIL > EDIFICAÇÕES > DE REFORMA DE EDIFICAÇÃO > #1.1.2.1 - DE ALVENARIA	1,00	un
18 - Fiscalização		
80 - Fiscalização de obra > CONSTRUÇÃO CIVIL > EDIFICAÇÕES > DE REFORMA DE EDIFICAÇÃO > #1.1.2.1 - DE ALVENARIA	445,42	m²

Após a conclusão das atividades técnicas o profissional deve proceder a baixa desta ART

5. Observações

ART de projeto, orçamento e fiscalização da Reforma do Prédio do Centro Comunitário Multiplouso, no Município de Cantanhede/MA.

6. Declarações

- Declaro que estou cumprindo as regras de acessibilidade previstas nas normas técnicas da ABNT, na legislação específica e no decreto n. 5296/2004.

- Cláusula Compromissória: Qualquer conflito ou litígio originado do presente contrato, bem como sua interpretação ou execução, será resolvido por arbitragem, de acordo com a Lei no. 9.307, de 23 de setembro de 1996, por meio do Centro de Mediação e Arbitragem - CMA vinculado ao Crea-MA, nos termos do respectivo regulamento de arbitragem que, expressamente, as partes declaram concordar.

7. Entidade de Classe

SEM INDICACAO DE ENTIDADE DE CLASSE

Marcio Araujo Costa

ENGº CIVIL

CREA-MA: 11320 D-MA

CPF: 029.571.973-75

8. Assinaturas

Declaro serem verdadeiras as informações acima

MARCIO ARAUJO COSTA - CPF: 029.571.973-75

Local _____ de _____ de _____
data _____ Prefeitura Municipal de Cantanhede-MA - CNPJ: 06.156.160/0001-00

9. Informações

* A ART é válida somente quando quitada, mediante apresentação do comprovante do pagamento ou conferência no site do Crea.

10. Valor

Esta ART é isenta de taxa Registrada em: 01/07/2024

A autenticidade desta ART pode ser verificada em: <https://crea-ma.sitac.com.br/publico/>, com a chave: dAc48
Impresso em: 02/07/2024 às 09:14:07 por: ip: 138.97.234.37





CANTANHEDE/MA	
PROC.	0209001/2024
FLS.	268
RUB.	

PREFEITURA MUNICIPAL DE CANTANHEDE
CNPJ Nº 06.156.160/0001-00
SECRETARIA MUNICIPAL DE INFRAESTRUTURA

CONCORRÊNCIA Nº 012/2024

ANEXO II

ESTUDO TÉCNICO PRELIMINAR - ETP

O presente documento caracteriza a primeira etapa da fase de planejamento e apresenta os devidos estudos para a contratação de solução que atenderá à necessidade abaixo especificada.

O objetivo principal é estudar detalhadamente a necessidade e identificar no mercado a melhor solução para supri-la, em observância às normas vigentes e aos princípios que regem a Administração Pública.

Objeto: Estudo Técnico Preliminar para tratar da necessidade da Contratação de empresa de engenharia especializada para execução dos serviços de Reforma do Prédio do Centro Comunitário de Múltiplo Uso na Sede do Município de Cantanhede/MA.

1. DEFINIÇÃO DO OBJETO

1.1. Seleção da proposta apta a gerar o resultado de Contratação de empresa de engenharia especializada para execução dos serviços de Reforma do Prédio do Centro Comunitário de Múltiplo Uso na Sede do Município de Cantanhede/MA.

2. REQUISITOS DA CONTRATAÇÃO

2.1 Identificação da demanda

2.1.1. Os serviços a serem contratados, tratam-se de serviços técnicos de engenharia, os itens e ferramentas para sua execução, têm natureza de bens/serviços comuns, tendo em vista que seus padrões de desempenho e qualidade podem ser objetivamente definidos pelo edital, por meio de especificações usuais de mercado, nos termos do art. 6º, inciso XIII, da Lei Federal nº 14.133/2021;

2.1.2. O licitante vencedor deverá começar a executar os serviços, mediante empenho prévio, no prazo máximo de 10 (dez) dias a contar da remessa do empenho da despesa e ordem de serviço;

2.1.3. O prazo de execução será de 180 (cento e oitenta) dias;

2.1.4. O prazo de vigência da contratação é de 06 (seis) meses contados do(a) sua assinatura, prorrogável na forma da Lei nº 14.133/2021 em seus artigos 106 e 107.

2.1.5. Deverá ser exigida garantia de 30 dias após a execução dos serviços, para eventuais ajustes e/ou modificações;

2.1.6. A contratação será realizada por meio de licitação, com critério de avaliação de menor preço, nos termos da Lei Federal nº 14.133/2021;

2.1.7. Para prestação dos serviços pretendidos os eventuais interessados deverão comprovar que atuam em ramo de atividade compatível com o objeto da licitação.

2.2 Justificativa da necessidade da contratação

2.2.1. O Centro Comunitário de Múltiplo Uso de Cantanhede desempenha um papel vital na vida da comunidade local, funcionando como um espaço multifuncional que atende a uma variedade de necessidades e eventos. No entanto, ao longo dos anos, o centro tem



CANTANHEDE/MA	
PROC.	0209001/2024
FLS.	269
RUB.	

PREFEITURA MUNICIPAL DE CANTANHEDE
CNPJ Nº 06.156.160/0001-00
SECRETARIA MUNICIPAL DE INFRAESTRUTURA

enfrentado problemas relacionados à infraestrutura e às condições gerais do edifício, o que compromete a qualidade dos serviços oferecidos e o conforto dos usuários.

- 2.2.2.** Um centro comunitário reformado e bem equipado fortalecerá o tecido social da comunidade, promovendo a integração e o desenvolvimento local. Com um espaço revitalizado, serão possíveis a realização de mais eventos culturais, educativos e sociais, o que contribuirá para a melhoria da qualidade de vida dos moradores.

2.3. Resultados almejados

2.3.1. 1.3.1. Com a reforma do Centro Comunitário teremos a resolução de problemas estruturais como infiltrações, rachaduras e vazamentos, com a modernização dos sistemas elétrico e hidráulico, garantindo maior segurança e funcionalidade. Além da criação de um ambiente mais seguro e confortável, com melhorias nas condições de iluminação, ventilação e climatização.

2.3. Contratação e o Planejamento

2.4.1. A contratação pretendida está alinhada como prioridade no planejamento desta Administração.

3. ESTIMATIVA DO VALOR DA CONTRATAÇÃO

3.1. Considerando que para a prestação dos serviços constantes neste instrumento não há variedade de soluções disponíveis, visto que a única opção é a contratação de empresa de engenharia, a pesquisa de se deu através de planilha orçamentária com pesquisa em bancos de preços como SINAPI/SBC/SICRO2/SICRO3 para fins de estimativa de valor da contratação constantes no projeto básico, portanto estima-se um valor R\$ 747.426,32 (setecentos e quarenta e sete mil, quatrocentos e vinte e seis reais e trinta e dois centavos).

4. ESTIMATIVA DO QUANTITATIVO

4.1. A demanda dos serviços previstos está prevista no projeto básico, onde foram demonstrados os itens e quantitativos da contratação.

5. LEVANTAMENTO DE MERCADO

5.1. Conforme Projeto Básico já constante nos autos, para solução da necessidade administrativa, objeto do presente Estudo Técnico Preliminar, vislumbra-se possível, sob o aspecto técnico e econômico, a contratação de empresa especializada na realização dos serviços descritos;

5.2. Os valores de referência a foram obtidos através de planilha orçamentária com base no SINAPI/SBC/SICRO2/SICRO3, composições próprias ou outros bancos de preços;

6. JUSTIFICATIVA TÉCNICA E ECONÔMICA DA SOLUÇÃO ESCOLHIDA

6.1. Considerando a necessidade exposta ao longo deste ETP, além dos apontamentos já realizados, a solução mais adequada do ponto de vista técnico e econômico é a contratação de empresa que seja especializada para realização dos serviços descritos acima.



CANTANHEDE/MA	
PROC.	0209001/2024
FLS.	220
RUB.	

PREFEITURA MUNICIPAL DE CANTANHEDE
CNPJ Nº 06.156.160/0001-00
SECRETARIA MUNICIPAL DE INFRAESTRUTURA

7. DESCRIÇÃO DA SOLUÇÃO

- 7.1. O objeto deste termo é a Contratação de empresa de engenharia especializada para execução dos serviços de Reforma do Prédio do Centro Comunitário de Múltiplo Uso na Sede do Município de Cantanhede/MA.
- 7.2. O licitante vencedor deverá começar a executar os serviços, mediante empenho prévio, no prazo máximo de 10 (dez) dias a contar da remessa do empenho da despesa ou da ordem de serviços;
- 7.3. Os insumos e demais itens necessários para a referida obra devem ser entregues diretamente no local, sendo de inteira responsabilidade da empresa contratada;
- 7.4. Todas as despesas necessárias para a realização do serviço, bem como para a entrega dos materiais, como fretes, equipamentos e ferramentas correrão por conta da contratada;
- 7.5. Na entrega, o responsável da CONTRATANTE irá avaliar, juntamente com o responsável da empresa contratada, se cada serviço foi realizado com as devidas especificações acordadas no contrato;
- 7.6. Caso os serviços estejam de acordo com as especificações, será assinado um termo de atesto na nota fiscal pelas partes contratantes, em duas vias, devendo uma via ficar com a empresa contratante e a outra com a empresa contratada, caso algum item não esteja de acordo com as especificações, ou a execução do serviço não seja condizente com o contratado, o produto não deverá ser aceito, sendo comunicado à autoridade competente da Unidade devendo o item ser entregue/substituído no prazo máximo de 30 (trinta) dias, com os custos correndo por conta da empresa contratada;
- 7.7. O pagamento será realizado, após vistoria, num prazo máximo de 30 dias;
- 7.8. A autorização de pagamento será feita pela autoridade competente, após este receber do servidor responsável a nota fiscal com o termo de atesto.

8. PARCELAMENTO DA CONTRATAÇÃO

- 8.1. Nos termos do art. 47, inciso II, da Lei Federal nº 14.133/2021, as licitações atenderão ao princípio do parcelamento, quando tecnicamente viável e economicamente vantajoso. Na aplicação deste princípio, o § 1º do mesmo art. 47 estabelece que deverão ser considerados a responsabilidade técnica, o custo para a Administração de vários contratos frente às vantagens da redução de custos, com divisão do objeto em itens, e o dever de buscar a ampliação da competição e de evitar a concentração de mercado. Desta forma, pelo princípio da economicidade, esta contratação não será objeto de parcelamento.

9. POSSÍVEIS PROVIDÊNCIAS PARA ADEQUAÇÃO

- 9.1. Não será necessário a adoção de providências pelo órgão previamente à celebração do contrato.

10. CONTRATAÇÕES CORRELATAS/INTERDEPENDENTES

- 10.1. Não se faz necessária a realização de contratações correlatas e/ou interdependentes para a viabilidade e contratação desta demanda.

11. PROVIDÊNCIAS PRÉVIAS AO CONTRATO



CANTANHEDE/MA	
PROC. 0209001	12024
FLS. 271	
RUB.	

PREFEITURA MUNICIPAL DE CANTANHEDE
CNPJ Nº 06.156.160/0001-00
SECRETARIA MUNICIPAL DE INFRAESTRUTURA

11.1. Para a contratação pretendida não haverá necessidade de providências prévias no âmbito da Administração;

11.2. Ademais, para que a pretendida contratação tenha sucesso, é preciso que outras etapas sejam concluídas, quais sejam:

- a) elaboração de minuta do edital;
- b) realização de certificação de disponibilidade orçamentária;
- c) designação em Portaria da Agente de Contratação e Comissão;
- d) elaboração de minuta do contrato;
- e) encaminhamento do processo para análise jurídica;
- f) análise da manifestação jurídica e atendimento aos apontamentos constantes no parecer, mediante Nota Técnica com os ajustes indicados;
- g) publicação e divulgação do edital e anexos;
- h) resposta a eventuais pedidos de esclarecimentos e/ou impugnação, caso aplicável;
- i) realização do certame, com suas respectivas etapas;

12. POSSÍVEIS IMPACTOS AMBIENTAIS

12.1. Não se aplica, por tratar-se de atividades comuns.

13. RISCOS DA CONTRATAÇÃO

13.1. A contratação não demanda um gerenciamento formal de riscos.

14. DECLARAÇÃO DE VIABILIDADE

14.1. A área demandante, isoladamente ou em conjunto com outros setores, declara, de forma conclusiva, que a pretendida contratação é:

Adequada ao atendimento da necessidade a que se destina.

Justificativa: Pelo exposto, vê-se que a melhor solução será através da contratação dos serviços a serem realizados por empresa especializada.

14.2. Previsão no Plano Anual de Contratações - PAC:

14.2.1. A contratação não foi prevista no plano anual de aquisições/serviços, uma vez que o referido PCA está sendo elaborado pelo órgão.

14.2.2. Ademais, destaca-se que a demanda foi apresentada no DFD nº 0209001/2024 e aprovada por meio do despacho da Autoridade competente.

15. RELAÇÃO DE ANEXOS DO ETP

15.1. não há.



CANTANHEDE/MA	
PROC	0209001 /2024
FLS.	072
RUB.	

PREFEITURA MUNICIPAL DE CANTANHEDE
CNPJ Nº 06.156.160/0001-00
SECRETARIA MUNICIPAL DE INFRAESTRUTURA

CONCORRÊNCIA Nº 012/2024
ANEXO III
MODELO DE PROPOSTA

CONCORRÊNCIA Nº 012/2024
Proposta Comercial

Item	Descrição	Valor Total
1	Contratação de empresa de engenharia especializada para execução dos serviços de Reforma do Prédio do Centro Comunitário de Múltiplo Uso na Sede do Município de Cantanhede/MA	R\$ xx,xx

***OBS: Apresentar juntamente com a proposta a planilha orçamentária e demais detalhamentos solicitados no item 9.18.3 do edital referente ao item arrematado, devidamente preenchidos com os valores readequados ao último lance ofertado.

Expresso concordância quanto à adequação do projeto que integrar o edital de licitação e as alterações contratuais sob alegação de falhas ou omissões em qualquer das peças, orçamentos, plantas, especificações, memoriais e estudos técnicos preliminares do projeto, não poderão ultrapassar, no total, 10% (dez por cento) do valor integral do contrato, computando-se esse percentual para verificação do limite previsto no art. 125 da Lei Federal n.º 14.133/21.

Demais condições e especificações conforme o edital.

- Se vencedora, na qualidade de representante legal, assinará o contrato, o(a) Sr(a). (nome completo), brasileiro(a), estado civil (casado), profissão (representante comercial), portador(a) da cédula de identidade RG nº (número completo), inscrito(a) no CPF sob o nº (número completo), residente e domiciliado(a) no (endereço completo)
- Para contato comercial: Responsável/Representante Legal (nome completo): xxxx, Telefone Fixo nº: (xx) xxxx-xxxx, Telefone Celular nº: (xx) xxxxx-xxxx, E-mail: xxxx@xxx.xxx.xx

xxxxxxxxxxx, xx de xxxxxx de 2024

Nome do representante
Razão Social da Empresa/Líder do Consórcio
CNPJ

Obs. A proposta poderá ser feita em folha timbrada com o nome da empresa.



CANTANHEDE/MA	
PROC.	0209001/2024
FLS.	273
RUB.	

PREFEITURA MUNICIPAL DE CANTANHEDE
CNPJ Nº 06.156.160/0001-00
SECRETARIA MUNICIPAL DE INFRAESTRUTURA

CONCORRÊNCIA Nº 012/2024

ANEXO IV

ATESTADO DE VISITA TÉCNICA

Visando dar atendimento às disposições contidas em edital de licitação sob o nº 012/2024, na modalidade **Concorrência**, ATESTO que nesta data, o Sr^(a) (**QUALIFICAR**), inscrito no **CREA/(SIGLA)** ou **RG** sob o n.º (**Nº DA INSCRIÇÃO**), tendo se apresentado na qualidade representante da empresa (**RAZÃO SOCIAL DA EMPRESA**), inscrita no CNPJ sob o nº (**Nº DO CNPJ**), obteve ciência de todos os documentos e meios disponíveis para a implementação dos serviços, informações, condições ambientais, bem como as dificuldades para o cumprimento das obrigações decorrentes do objeto da presente licitação.

(LOCAL E DATA)

(Fiscal do Contrato)



CANTANHEDE/MA	
PROC.	0209001 /2024
FLS.	271
RUB.	

PREFEITURA MUNICIPAL DE CANTANHEDE
CNPJ Nº 06.156.160/0001-00
SECRETARIA MUNICIPAL DE INFRAESTRUTURA

CONCORRÊNCIA Nº 012/2024

ANEXO V

MODELO DE DECLARAÇÃO DE RENÚNCIA À VISITA TÉCNICA

Visando dar atendimento às disposições contidas em edital de licitação sob o nº 012/2024, na modalidade **Concorrência**, **ATESTO** que o Sr^(a) (**QUALIFICAR**), inscrito no **CREA/(SIGLA)** ou **RG** sob o n.º (**Nº DA INSCRIÇÃO**), na qualidade de representante legal da empresa (**RAZÃO SOCIAL DA EMPRESA**), inscrita no **CNPJ** sob o n.º (**Nº DO CNPJ**), declara, que renuncia à Visita Técnica aos locais para a prestação dos serviços constantes do objeto do Edital da **Concorrência nº 012/2024**, e que o quadro técnico da empresa tomou conhecimento das reais condições de execução dos serviços das peculiaridades inerentes a eles, bem como coletaram informações de todos os dados e elementos necessários à perfeita elaboração da proposta comercial, responsabilizando-se por manter as garantias que vincularem nossa proposta ao presente processo licitatório, em nome da empresa que represento.

(LOCAL E DATA)

ASSINATURA
NOME DO REPRESENTANTE LEGAL
RG Nº



CANTANHEDE/MA	
PROC.	0209001 / 2024
FLS.	275
RUB.	

PREFEITURA MUNICIPAL DE CANTANHEDE
CNPJ Nº 06.156.160/0001-00
SECRETARIA MUNICIPAL DE INFRAESTRUTURA

CONCORRÊNCIA Nº 012/2024

ANEXO VI

MINUTA DE CONTRATO

CONTRATO ADMINISTRATIVO Nº 012/2024 QUE CELEBRAM O MUNICÍPIO DE CANTANHEDE E (RAZÃO SOCIAL), COMO ABAIXO SE DECLARA.

Por este instrumento particular, o MUNICÍPIO DE CANTANHEDE, ESTADO DO MARANHÃO, por meio do _____ [órgão da Administração Direta], ou _____ a(o) [entidade da Administração Indireta] com sede na _____, a seguir denominado CONTRATANTE, representado pelo [autoridade administrativa competente para firmar o contrato], inscrito no CPF nº _____, e a sociedade _____, estabelecida na _____ [endereço da sociedade CONTRATADA], inscrita no Cadastro Nacional de Pessoas Jurídicas – CNPJ sob o nº _____, a seguir denominada CONTRATADA, neste ato representada por _____ [representante da sociedade CONTRATADA], inscrito no CPF nº _____, têm justo e acordado o presente Contrato Nº _____, decorrente da licitação Concorrência nº 012/2024, formalizada nos autos do processo administrativo nº 0209001/2024, em observância às disposições da Lei nº 14.133, de 1º de abril de 2021, Decreto Municipal nº 394/2023 e demais legislações aplicáveis, resolvem celebrar o presente Termo de Contrato, decorrente da **CONCORRÊNCIA Nº 012/2024**, mediante as cláusulas e condições a seguir enunciadas.

1. OBJETO

- 1.1 O presente contrato tem por objeto a Contratação de empresa de engenharia especializada para execução dos serviços de Reforma do Prédio do Centro Comunitário de Múltiplo Uso na Sede do Município de Cantanhede/MA, devendo ser executado de acordo com as especificações do Edital de Licitação, Anexos e Proposta apresentada a qual segue em anexo ao presente contrato, bem como o cronograma físico-financeiro.
- 1.2 O regime de execução será por empreitada por preço global.
 - 1.2.1 A justificativa da escolha pelo regime de execução por preço global encontra-se pautada no documento relativo ao estudo técnico preliminar, presente no site www.cantanhede.ma.gov.br através do “Link” – “LICITAÇÕES”, o qual faz parte integrante do presente contrato independentemente de transcrição.
- 1.3 Os preços que compõe a planilha orçamentária, a qual segue em anexo ao presente contrato, foram propostos pela contratada conforme descrito na tabela abaixo.
- 1.4 Objeto da contratação:



CANTANHEDE/MA	
PROC.	0209001/2024
FLS.	276
RUB.	

PREFEITURA MUNICIPAL DE CANTANHEDE
CNPJ Nº 06.156.160/0001-00
SECRETARIA MUNICIPAL DE INFRAESTRUTURA

Item	Descrição	Valor Total
1	Contratação de empresa de engenharia especializada para execução dos serviços de Reforma do Prédio do Centro Comunitário de Múltiplo Uso na Sede do Município de Cantanhede/MA	R\$ xx,xx

2. PRAZOS DE EXECUÇÃO, VIGÊNCIA E PRORROGAÇÃO

- 2.1 O prazo de execução do presente contrato é de 180 (cento e oitenta) dias, iniciando no dia xx/xx/xxxx e tendo por termo final o dia xx/xx/xxxx.
- 2.2 A vigência do presente contrato se inicia na data da assinatura e terá vigência de 06 (seis) meses.
- 2.3 O prazo de vigência será automaticamente prorrogado, desde que justificadamente, por meio de simples apostila, quando o objeto não for concluído no período firmado acima, ressalvadas as providências cabíveis no caso de culpa do contratado, previstas neste instrumento.

3. MODELOS DE GESTÃO CONTRATUAL

- 3.1 O modelo de gestão contratual será disciplinado pelo Decreto Municipal nº 394/2023, e está detalhado no Anexo II do edital, o qual faz parte deste contrato independentemente de transcrição.

4. SUBCONTRATAÇÃO

- 4.1 É vedada a subcontratação total do objeto ou das parcelas do objeto da contratação que foram exigidas nas condições de habilitação técnica.
- 4.2 É admitida subcontratação parcial do objeto nas seguintes condições:
- 4.2.1 Nos serviços discriminados em orçamento cujo BDI reduzido foi aplicado.
- 4.2.2 Nos serviços discriminados em orçamento cujo BDI integral foi aplicado, desde que solicitada pela contratada e autorizada pela fiscalização, e que não contrarie o item 4.1.
- 4.2.2.1 No caso previsto no subitem acima, deve ser avaliada a redução do BDI.
- 4.2.3 O total das subcontratações deve estar limitado a 25% (vinte e cinco por cento) do valor total objeto.
- 4.3 A subcontratação parcial do objeto deverá ser solicitada por escrito e aprovada previamente pela contratante.
- 4.4 Em caso de autorização de subcontratação parcial do objeto, fica a subcontratada obrigada a apresentar previamente à autorização, os documentos comprobatórios que comprove sua idoneidade, habilitação jurídica, regularidade fiscal e a qualificação técnica necessária à



CANTANHEDE/MA	
PROC. 0209001	1202,4
FLS. 277	
RUB.	

PREFEITURA MUNICIPAL DE CANTANHEDE
CNPJ Nº 06.156.160/0001-00
SECRETARIA MUNICIPAL DE INFRAESTRUTURA

execução da parcela da obra ou do serviço subcontratado, os quais serão avaliados pela fiscalização.

- 4.5 Caso a qualificação técnica da empresa for fator preponderante para sua contratação, e a subcontratação for admitida, será exigido o cumprimento dos mesmos requisitos por parte do subcontratado.
- 4.6 A contratada permanecerá solidariamente responsável pelo cumprimento de todas as condições ajustadas no contrato e no edital.
- 4.7 A subcontratação não exime a contratada de suas obrigações perante a execução do objeto da presente licitação, permanecendo também como co-responsável perante os serviços executados pela subcontratada.
- 4.8 Permanece a responsabilidade integral da contratada pela perfeita execução contratual, cabendo-lhe realizar a supervisão e coordenação das atividades das subcontratadas, bem como responder perante a contratante pelo rigoroso cumprimento das obrigações contratuais, inclusive sobre as parcelas subcontratadas.
- 4.9 Quaisquer atrasos e descumprimentos contratuais decorrentes da subcontratação serão imputados exclusivamente à contratada e poderão sujeitá-la às sanções contratuais.
- 4.10 A contratada e as subcontratadas responderão por infrações de postura ou de normas, violação de direitos trabalhistas e previdenciários, acidentes de trabalho ou danos a terceiros ocorridos durante a execução do contrato, não podendo ser imputada à contratante qualquer responsabilidade.
- 4.11 Será vedada a subcontratação de pessoa física ou jurídica, se aquela ou os dirigentes desta mantiverem vínculo de natureza técnica, comercial, econômica, financeira, trabalhista ou civil com dirigente do órgão ou entidade contratante ou com agente público que desempenhe função na contratação ou atue na fiscalização ou na gestão do contrato, ou se deles forem cônjuge, companheiro ou parente em linha reta, colateral, ou por afinidade, até o terceiro grau.

5. PREÇO

- 5.1 O presente contrato é firmado pelo preço total de **RS xx.xxx,xx (POR EXTENSO)**, cujos valores unitários se encontram discriminados na proposta de preços apresentada pela contratada a qual seguem em anexo ao presente contrato.
- 5.2 No valor acima deverão estar computados todos os valores necessários para a execução do objeto, tais como tributos, encargos diretos e indiretos, encargos trabalhistas, previdenciários, fiscais, comerciais, taxas e tarifas, fretes, seguros, materiais, custos inerentes à aquisição, transporte e armazenamento e outros necessários ao cumprimento integral do objeto da contratação.

6. CRITÉRIOS DE PAGAMENTO

- 6.1 Recebida a nota fiscal ou documento de cobrança equivalente, correrá o prazo de até 30 (trinta) dias úteis para a liquidação da despesa.



CANTANHEDE/MA	
PROC.	0209001 / 2024
FLS.	278
RUB.	

PREFEITURA MUNICIPAL DE CANTANHEDE
CNPJ Nº 06.156.160/0001-00
SECRETARIA MUNICIPAL DE INFRAESTRUTURA

- 6.2 O pagamento será efetuado no prazo de até 30 (trinta) dias úteis contados da finalização da liquidação da despesa.
- 6.2.1 Os pagamentos serão realizados com base nos serviços efetivamente executados e medidos, conforme cronograma físico-financeiro contratual.
- 6.2.2 Só serão medidos os serviços efetivamente concluídos.
- 6.2.3 Para efeito de medição e de faturamento, relativo aos serviços executados, deverá ser considerado o cumprimento do avanço das etapas construtivas definidas no cronograma físico-financeiro, que será peça integrante do contrato.
- 6.2.4 A sistemática de medição e pagamento será associada à execução de etapas de cronograma físico-financeiro vinculadas ao cumprimento de metas de resultado, vedada a adoção de sistemática de remuneração orientada por preços unitários ou referenciada pela execução de quantidades de itens unitários.
- 6.2.5 A solicitação de medição deverá ser enviada através de e-mail para fiscalização conforme modelo padrão, contendo os seguintes documentos: planilha de medição editável, planilha de atingimento do cronograma físico-financeiro, relação de funcionários do período.
- 6.2.6 A vistoria será agendada pela fiscalização em até 05 (cinco) dias úteis do recebimento da solicitação, sendo recomendável a presença do responsável técnico da Contratada.
- 6.2.7 A periodicidade deverá ser mensal, a contar da data de início da execução do objeto.
- 6.3 Para os fins de liquidação, será observado o disposto no art. 63 da Lei nº 4.320, de 17 de março de 1964, certificando-se do adimplemento da obrigação do contratado nos prazos e forma previstos no contrato.
- 6.4 Para as contratações decorrentes de despesas cujos valores não ultrapassem o limite de que trata o inciso II do art. 75 da Lei nº 14.133/2021 e quando os credores sejam microempresa, empresa de pequeno porte, agricultor familiar, produtor rural pessoa física, microempreendedor individual e sociedade cooperativa dentro dos limites do art. 3º, inciso II, da Lei Complementar nº 123/2006, os prazos que trata os itens 6.1 e 6.2 serão reduzidos pela metade.
- 6.5 Por ocasião dos pagamentos deverá ser apresentado:
- 6.5.1 Fatura discriminada, calculada em função dos serviços efetivamente executados, devidamente atestados pelo(s) Fiscal(is) do contrato.
- 6.5.2 As condições de pagamento e retenção serão conforme legislação vigente, do Decreto Municipal nº 394/2023.
- 6.6 A Contratante quando do pagamento à Contratada procederá à retenção do Imposto de Renda (IR), da Instrução Normativa RFB nº 1.234, de 11 de janeiro de 2012.
- 6.6.1 A Contratada deverá emitir as notas fiscais em observância às regras de retenção estabelecidas nas legislações mencionadas, sob pena de não aceitação pela contratante.
- 6.7 O pagamento para o serviço de administração local da obra deverá ser proporcional ao desenvolvimento da obra no período analisado, considerando o cronograma apresentado pela contratada como referência e aceito pela fiscalização.
- 6.8 O prazo para a liquidação ou pagamento poderá ser prorrogado em situação excepcional devidamente justificada ou suspenso quando a contratada não apresentar todos os documentos previstos no instrumento convocatório e/ou no contrato.
- 6.9 O prazo para a solução, pelo contratado, de inconsistências na execução do objeto ou de saneamento da nota fiscal ou de instrumento de cobrança equivalente, verificadas pela



CANTANHEDE/MA	
PROC.	0209001 /202 4
FLS.	279
RUB.	

PREFEITURA MUNICIPAL DE CANTANHEDE
CNPJ Nº 06.156.160/0001-00
SECRETARIA MUNICIPAL DE INFRAESTRUTURA

Administração durante a análise prévia à liquidação de despesa, não será computado para os fins de que trata os itens 6.1 e 6.4.

- 6.10 No caso de divergência entre a planilha de medição e o faturamento ou na constatação de falta de documentação, por ato administrativo motivado da unidade responsável, o contratado deve ser notificado a proceder a regularização, sob pena do não recebimento da fatura até que seja sanada a irregularidade.
- 6.11 Na hipótese de estado de calamidade, caso fortuito ou força maior que impeça a liquidação ou o pagamento da despesa, o prazo para o pagamento será suspenso até a sua regularização, devendo ser mantida a posição da ordem cronológica que a despesa originalmente estava inscrita.
- 6.12 No caso de insuficiência de recursos financeiros disponíveis para quitação integral da obrigação, poderá haver pagamento parcial do crédito, permanecendo o saldo remanescente na mesma posição da ordem cronológica.
- 6.13 Após o prazo para pagamento e não tendo ocorrido, incidirá sobre o valor faturado cláusula de atualização monetária baseada na média aritmética simples do Índice Nacional de Preços ao Consumidor (INPC) da Fundação Instituto Brasileiro de Geografia e Estatística (IBGE) e Índice Geral de Preços – Disponibilidade Interna (IGP-DI) da Fundação Getúlio Vargas (FGV), proporcional aos dias em atraso.
- 6.14 Previamente ao pagamento, a Administração verificará a manutenção das condições exigidas para a habilitação na licitação.
 - 6.14.1 A eventual perda das condições de que trata este item não enseja, por si, retenção de pagamento pela Administração.
 - 6.14.2 Verificadas quaisquer irregularidades que impeçam o pagamento, a Administração notificará o fornecedor contratado para que regularize a sua situação.
 - 6.14.3 A permanência da condição de irregularidade, sem a devida justificativa ou com justificativa não aceita pela Administração, pode culminar em rescisão contratual, sem prejuízo da apuração de responsabilidade e da aplicação de penalidades cabíveis, observado o contraditório e a ampla defesa.
 - 6.14.4 É facultada a retenção dos créditos decorrentes do contrato, até o limite dos prejuízos causados à Administração Pública e das multas aplicadas, nos termos do inciso IV do art. 139 da Lei nº 14.133, de 2021.
- 6.15 Os preços propostos serão considerados fixos, ressalvadas as hipóteses de admissibilidade de reajuste previstos na Lei nº 14.133/21.

7. REAJUSTE

- 7.1 Os preços inicialmente contratados são fixos e irreajustáveis no prazo de um ano contado da data do orçamento estimado e serão concedidos nos moldes da Lei nº 14.133/2021.
- 7.2 Após o interregno de um ano, os preços iniciais serão reajustados, mediante a aplicação, pelo contratante do Índice Nacional de Custo da Construção - INCC, exclusivamente para as obrigações iniciadas e concluídas após a ocorrência da anualidade, devendo ser aplicado a fórmula a seguir:



CANTANHEDE/MA	
PROC.	0209001/2024
FLS.	220
RUB.	

PREFEITURA MUNICIPAL DE CANTANHEDE
CNPJ Nº 06.156.160/0001-00
SECRETARIA MUNICIPAL DE INFRAESTRUTURA

SR = S (i12 / i0)

R = SR – S

i12 = índice INCC-DI/FGV do 12º mês após orçamento.

i0 = índice INCC-DI/FGV do mês do orçamento.

S = Saldo de contrato após medição referente ao 12º do orçamento conforme cronograma físico-financeiro.

SR = Saldo reajustado

R = valor do reajuste

- 7.3 Nos reajustes subsequentes ao primeiro, o interregno mínimo de um ano será contado a partir dos efeitos financeiros do último reajuste.
- 7.4 No caso de atraso ou não divulgação do(s) índice(s) de reajustamento, o contratante pagará ao contratado a importância calculada pela última variação conhecida, liquidando a diferença correspondente tão logo seja(m) divulgado(s) o(s) índice(s) definitivo(s).
- 7.4.1 Fica o Contratado obrigado a apresentar memória de cálculo referente ao reajustamento de preços do valor remanescente, sempre que este ocorrer.
- 7.5 Nas aferições finais, o(s) índice(s) utilizado(s) para reajuste será(ão), obrigatoriamente, o(s) definitivo(s).
- 7.6 Caso o(s) índice(s) estabelecido(s) para reajustamento venha(m) a ser extinto(s) ou de qualquer forma não possa(m) mais ser utilizado(s), será(ão) adotado(s), em substituição, o(s) que vier(em) a ser determinado(s) pela legislação então em vigor.
- 7.7 Na ausência de previsão legal quanto ao índice substituto, as partes elegerão novo índice oficial, para reajustamento do preço do valor remanescente, por meio de termo aditivo.
- 7.8 O reajuste será realizado por apostilamento.

8. OBRIGAÇÕES DA CONTRATANTE

- 8.1 Exigir o cumprimento de todas as obrigações assumidas pelo Contratado, de acordo com o contrato e seus anexos.
- 8.2 Receber o objeto no prazo e condições estabelecidas no edital, seus anexos e neste contrato.
- 8.3 Notificar a contratada, por escrito, sobre imperfeições, falhas ou irregularidades constatadas na prestação dos serviços para que sejam adotadas as medidas corretivas necessárias.
- 8.4 Acompanhar e fiscalizar a execução do contrato e o cumprimento das obrigações pelo Contratado.
- 8.5 Proporcionar condições para que a contratada possa desempenhar seus serviços dentro das normas do edital.
- 8.6 Participar ativamente das sistemáticas de supervisão, acompanhamento e controle de qualidade dos serviços.
- 8.7 Comunicar a empresa para emissão de Nota Fiscal no que pertine à parcela incontroversa da execução do objeto, para efeito de liquidação e pagamento, quando houver controvérsia



CANTANHEDE/MA	
PROC.	0209001/2024
FLS.	281
RUB.	

PREFEITURA MUNICIPAL DE CANTANHEDE
CNPJ Nº 06.156.160/0001-00
SECRETARIA MUNICIPAL DE INFRAESTRUTURA

sobre a execução do objeto, quanto à dimensão, qualidade e quantidade, conforme o art. 143 da Lei nº 14.133/2021.

- 8.8 Efetuar o pagamento ao Contratado do valor correspondente à execução do objeto, no prazo, forma e condições estabelecidos no presente contrato e no edital.
- 8.9 Aplicar ao Contratado as sanções previstas na lei e neste contrato.
- 8.10 Prestar as informações e os esclarecimentos que venham a ser solicitados pela contratada.
- 8.11 Explicitamente emitir decisão sobre todas as solicitações e reclamações relacionadas à execução do presente contrato, ressalvados os requerimentos manifestamente impertinentes, meramente protelatórios ou de nenhum interesse para a boa execução do ajuste.
- 8.11.1 A Administração terá o prazo de 01 (um) mês, a contar da data do protocolo do requerimento para decidir, admitida a prorrogação motivada, por igual período.
- 8.12 Responder eventuais pedidos de reestabelecimento do equilíbrio econômico-financeiro feitos pelo contratado no prazo máximo de 45 dias úteis.
- 8.13 A Administração não responderá por quaisquer compromissos assumidos pelo Contratado com terceiros, ainda que vinculados à execução do contrato, bem como por qualquer dano causado a terceiros em decorrência de ato do Contratado, de seus empregados, prepostos ou subordinados.
- 8.14 Demais obrigações conforme Decreto Municipal nº 394/2023.

9. OBRIGAÇÕES DA CONTRATADA

- 9.1 Executar o objeto contratado, conforme as condições prescritas no presente edital e seus anexos, projetos, planilha orçamentária, memorial descritivo, cronograma e de acordo com as especificações e termos mencionados na proposta.
- 9.2 Em caso de divergência, sempre deverá ser avisado o fiscal para análise, em tempo hábil, de forma a não impactar no prazo de execução do objeto.
- 9.3 Fornecer e utilizar toda a competente e indispensável mão-de-obra habilitada, atendidas todas as exigências legais pertinentes, tais como trabalhistas, inclusive no que se refere às normas de segurança no trabalho e previstas na legislação específica, encargos sociais, tributários, previdenciários, fundiários e demais que incidam ou venham a incidir sobre o objeto da presente licitação, por mais especiais que sejam e mesmo que aqui não mencionadas, para com as quais ficará única e exclusivamente responsabilizada.
- 9.4 Deverá possuir equipe técnica multidisciplinar com profissionais habilitados e experientes nas suas áreas de atuação.
- 9.5 A contratante poderá exigir da contratada a substituição do responsável técnico e de qualquer outro profissional, desde que verifique falhas que comprometam a estabilidade e a qualidade do empreendimento, inobservância dos respectivos projetos e das especificações constantes do Memorial Descritivo, bem como atrasos parciais do cronograma físico que impliquem prorrogação do prazo final da obra ou que apresentem hábitos de conduta nociva à boa administração.
- 9.5.1 A substituição de qualquer profissional deverá ser processada, no máximo, 5 (cinco) dias úteis após a comunicação, por escrito, da fiscalização.



CANTANHEDE/MA	
PROC.	0209001 / 2024
FLS.	282
RUB.	

PREFEITURA MUNICIPAL DE CANTANHEDE
CNPJ Nº 06.156.160/0001-00
SECRETARIA MUNICIPAL DE INFRAESTRUTURA

- 9.6 Prezar pela perfeita execução dos serviços, submetendo-se à fiscalização designada pelo Contratante.
- 9.7 Iniciar a execução do objeto conforme data de início da execução constante no instrumento contratual ou na Ordem de Serviço.
- 9.8 Repor no prazo máximo de 24 (vinte e quatro) horas todo e qualquer bem da Administração e/ou de terceiros que vier a ser danificado ou extraviado, em razão da execução do objeto da presente licitação.
- 9.9 A contratada está obrigada à plena e incondicional observância de todas as normas legais vigentes no país, bem como responsabilizar-se pela segurança e boa qualidade dos serviços executados e pela sinalização nos locais das obras, que deverá seguir as normas do trânsito, segurança de terceiros e usuários durante a execução dos serviços.
- 9.10 Ceder o direito de propriedade patrimonial e intelectual dos produtos desenvolvidos, inclusive sobre as eventuais adequações e atualizações que vierem a ser realizadas.
- 9.11 Devido aos direitos autorais da documentação produzida e congêneres, e de todos os demais produtos gerados na execução do contrato, inclusive aqueles produzidos por terceiros subcontratados, ficando proibida a sua utilização sem que exista autorização expressa da contratante, sob pena de multa, sem prejuízo das sanções civis e penais cabíveis.
- 9.12 Caso a contratada realize execução de serviços aos sábados, domingos e feriados deverá informar e apresentar relação de funcionários, com nome e número do RG, que estarão presentes, no mínimo 24 (vinte e quatro) horas de antecedência para a fiscalização.
- 9.13 Para a correta execução do projeto, deverá apurar a necessidade de elaboração de projetos, cabe levantar qualquer medida ou projeto que permita a perfeita execução, utilização e acessibilidade ao equipamento público.
- 9.14 Apresentar para fiscalização propostas de soluções, embasadas em normas e afins, para análise e aprovação, de problemas relacionados à execução do objeto contratado.
- 9.15 Responder - com aviso de recebimento e por escrito – as Solicitações de Providências, esclarecimentos, dúvidas e afins encaminhadas pela contratante, no prazo máximo de 05 (cinco) dias úteis.
- 9.16 Responder - com aviso de recebimento e por escrito – as Notificações Extrajudiciais no prazo máximo de 05 (cinco) dias úteis.
- 9.17 As situações decorrentes de ações da Contratada que demandem correção ou atuação emergencial deverão ser atendidas prontamente, assim que verificado o fato.
- 9.18 As impropriedades apontadas pelo Contratante, ou, eventualmente por algum órgão gerenciador ou órgãos de aprovação, fiscalização e controle serão respondidas pela Contratada sem custo adicional para o Contratante.
- 9.19 Quando necessário, manter contato com as repartições competentes, a fim de obter as aprovações dos materiais e serviços a serem executados, bem como fazer os pedidos de ligações e inspeções.
- 9.20 Quando necessário a contratada deverá promover reuniões com a fiscalização.
- 9.21 Determinar e orientar seu quadro de funcionários, para que cumpram todas as instruções com ordem, eficiência e presteza; bem como cumpram os procedimentos de segurança estabelecidos, assim como os manter devidamente uniformizados e identificados durante a execução dos serviços contratados.



CANTANHEDE/MA	
PROC.	0209001 1202 4
FLS.	283
RUB.	

PREFEITURA MUNICIPAL DE CANTANHEDE
CNPJ Nº 06.156.160/0001-00
SECRETARIA MUNICIPAL DE INFRAESTRUTURA

- 9.22 A contratada se responsabilizará ainda, por qualquer ônus causado à contratante, direta ou indiretamente, decorrentes do não cumprimento das disposições normativas constantes ou referidas no Edital. Para tal, deverá adotar soluções técnicas que ofereçam segurança e a proteção contra roubos, furtos e vandalismo na execução dos serviços.
- 9.23 Comunicar ao fiscal do contrato, tempestivamente, qualquer ocorrência anormal ou acidente que se verifique no local dos serviços.
- 9.24 Não incorrer na paralisação, suspensão ou inexecução de serviços sem anuência prévia da Contratante.
- 9.25 É a contratada obrigada ao pagamento das multas que sejam impostas pelas autoridades, em razão do descumprimento de leis, regulamentos e posturas referentes aos serviços contratados.
- 9.26 Prestar, ao contratante, sempre que necessário ou por esta solicitado, esclarecimentos e informações acerca dos serviços a serem executados e materiais a serem empregados, fornecendo toda e qualquer orientação que possa ser dada para acompanhamento e apreciação dos mesmos.
- 9.27 Designar à fiscalização, pelo menos 01 (um) preposto para o acompanhamento da execução contratual, informando telefone, local e demais meios de contato deste, bem como para comunicação, por parte do Contratante, das falhas porventura constatadas na prestação dos serviços.
- 9.27.1 O profissional responsável deverá efetuar, além dos serviços de acompanhamento da execução dos serviços, o acompanhamento das inspeções realizadas pela Fiscalização.
- 9.27.2 Deverá ser assegurada a sua disponibilidade para contato durante todo o período de execução do objeto.
- 9.28 Comprovar através de ensaios tecnológicos a qualidade dos materiais aplicados na execução do objeto em atendimento às normas técnicas vigentes, projetos, memoriais e especificações técnicas.
- 9.29 **Documentos a serem apresentados preferencialmente na primeira semana de execução do contrato, sendo imprescindíveis para a primeira medição:**
- 9.29.1 Relação dos integrantes da equipe técnica que ficarão responsabilizados pela execução dos projetos, definindo a distribuição de atribuições de cada membro, com o número de registro do profissional no CREA ou CAU ou outro conselho regional legalmente habilitado.
- 9.29.2 Relação das Subcontratadas se for o caso.
- 9.29.3 Providenciar a ART ou RRT ou outro documento emitido por um conselho regional ao qual a empresa esteja vinculada que comprova que o serviço possui um responsável legalmente habilitado, relativo à execução do objeto contratado, onde deverá constar o nome e a inscrição junto ao CREA/CAU ou de outro conselho regional, legalmente habilitado, ao qual a empresa esteja vinculada, de todos os responsáveis técnicos.
- 9.29.3.1 Caso o responsável Técnico não faça parte do quadro técnico na Certidão de Registro de Pessoa Jurídica (empresa licitante) no momento da licitação, após assinatura do contrato deverá ser apresentada à fiscalização esta certidão atualizada para comprovar que o responsável técnico pela obra também é responsável / quadro técnico pela empresa durante o prazo de execução do objeto contratado.



CANTANHEDE/MA	
PROC.	0209001 1202 4
FLS.	284
RUB.	

PREFEITURA MUNICIPAL DE CANTANHEDE
CNPJ Nº 06.156.160/0001-00
SECRETARIA MUNICIPAL DE INFRAESTRUTURA

- 9.29.4 Declaração emitida pelo contratado, atestando que esta não possui em seu quadro societário servidor público da ativa, ou empregado de empresa pública ou de sociedade de economia mista, do órgão celebrante.
- 9.29.5 A substituição de qualquer dos profissionais constantes da relação e integrantes da equipe técnica somente poderá ocorrer com a prévia anuência do contratante.
- 9.29.6 Declaração da destinação dos resíduos gerados da construção e demolição, que descreva que tal destino se encontra em conformidade com os princípios, diretrizes e dispositivos previstos na legislação federal, estadual, distrital e municipal.
- 9.29.7 Número da matrícula CNO aberta.
- 9.30 **Instalações e organização de canteiro de obra e administração local:**
- 9.30.1 A contratada será responsável pela organização e boa ordem dos trabalhos, devendo manter o local da obra e seu entorno limpos, e os materiais em uso e resíduos organizados.
- 9.30.2 A segurança da obra é de responsabilidade da contratada, não cabendo à contratante qualquer responsabilidade sobre furtos ou roubos durante a execução da obra.
- 9.30.3 Dispor de profissional habilitado pela responsabilidade de execução para acompanhamento da obra e de mestre de obras ou encarregado geral pela execução.
- 9.30.4 Deverá dispor de máquinas e ferramentas necessárias à realização dos serviços, sendo ainda de sua responsabilidade a guarda dos mesmos.
- 9.30.5 A contratada é inteiramente responsável pelos serviços médicos, assistenciais, seguros, indenizações e demais obrigações decorrentes da legislação vigente, devidos aos empregados acidentados no canteiro.
- 9.30.6 A obra deverá ser entregue em perfeito estado de limpeza e conservação, para que a contratante efetue o recebimento provisório e posteriormente o recebimento definitivo da mesma, através da fiscalização.
- 9.30.7 Assegurar aos seus trabalhadores ambiente de trabalho, inclusive equipamentos e instalações, em condições adequadas ao cumprimento das normas de saúde, segurança e bem estar no trabalho.
- 9.31 Fornecer e fiscalizar o uso de equipamentos de segurança individuais e coletivos (EPI's e EPC's), de acordo com as normas legais pertinentes, além dos uniformes.
- 9.32 Submeter previamente, por escrito, à contratante, para análise e aprovação, quaisquer mudanças nos métodos executivos que fujam às especificações do memorial descritivo.
- 9.33 **Deverá manter em obra:**
- 9.33.1 Cópia atualizada dos projetos, planilha orçamentária, memorial descritivo, cronograma físico-financeiro, ART ou RRT ou outro documento emitido por um conselho regional ao qual a empresa esteja vinculada que comprove que o serviço possui um responsável legalmente habilitado, além de outros documentos essenciais para a correta execução. Relação atualizada de funcionários, ficha de registro, cópia da carteira de trabalho, cópia de comprovante dos treinamentos de segurança do trabalho, conforme exigência geral e para trabalhos específicos, de todos os funcionários, inclusive da(s) subcontratada(s).
- 9.33.2 Elaborar e enviar diariamente o Diário de Obra para o fiscal responsável.
- 9.33.2.1 Esse documento deverá ser preenchido diariamente, registrando todos os acontecimentos relacionados à execução do objeto contratado.



CANTANHEDE/MA	
PROC.	0209001 12024
FLS.	285
RUB.	

PREFEITURA MUNICIPAL DE CANTANHEDE
CNPJ Nº 06.156.160/0001-00
SECRETARIA MUNICIPAL DE INFRAESTRUTURA

- 9.33.2.2 A fiscalização verificará e complementarará com as ponderações necessárias para posterior assinatura digital do responsável técnico.
- 9.33.3 Manter quadro de pessoal suficiente, para atendimento dos serviços previstos no edital, sem interrupção, seja por motivo de férias, descanso semanal, licença, greve, falta ao serviço ou demissão de empregados, os quais não terão, em hipótese alguma, qualquer relação de emprego com a contratante.
- 9.33.3.1 Nos atrasos que porventura venham a ocorrer, não serão admitidas justificativas baseadas na eventual insuficiência de funcionários relacionados à prestação dos serviços.
- 9.34 A garantia do serviço se dará pelo período de 05 (cinco) anos após a conclusão da obra, definido pelo art. 618 do Código Civil de 2002, no qual os executores têm responsabilidade objetiva pelos defeitos verificados nestas, devendo repará-los. O início da garantia quinquenal coincide com a data de recebimento definitivo da obra ou serviço pela Administração.
- 9.35 Atender aos requisitos de sustentabilidade presentes no Decreto Municipal nº 394/2023.
- 9.36 A contratada deverá manter durante toda a execução do contrato, ou outro instrumento equivalente, em compatibilidade com as obrigações assumidas, todas as condições de habilitação exigidas no Edital (art. 92, XVI, da Lei nº 14.133/21).
- 9.37 Não permitir a utilização de qualquer trabalho do menor de dezesseis anos, exceto na condição de aprendiz para os maiores de quatorze anos, nem permitir a utilização do trabalho do menor de dezoito anos em trabalho noturno, perigoso ou insalubre.
- 9.38 Cumprir, durante todo o período de execução do contrato, a reserva de cargos prevista em lei para pessoa com deficiência, para reabilitado da Previdência Social ou para aprendiz, bem como as reservas de cargos previstas na legislação.
- 9.39 Responsabilizar-se pela manutenção do seu cadastro atualizado perante o setor cadastral do Município, bem como pela tempestividade de suas certidões para fins de pagamento dentro do prazo de vigência.

10. GARANTIA CONTRATUAL DE EXECUÇÃO

- 10.1 A contratação conta com garantia de execução, nos moldes do art. 96 da Lei nº 14.133/2021, em valor correspondente a 5% (cinco por cento) do valor inicial do contrato.
- 10.2 Caso utilizada a modalidade de seguro-garantia, a apólice deverá ter validade durante a vigência do contrato, permanecendo em vigor mesmo que o contratado não pague o prêmio nas datas convencionadas.
- 10.3 A apólice do seguro garantia deverá acompanhar as modificações referentes à vigência do contrato principal mediante a emissão do respectivo endosso pela seguradora.
- 10.4 A garantia assegurará, qualquer que seja a modalidade escolhida, o pagamento de:
- 10.4.1 Prejuízos advindos do não cumprimento do objeto do contrato e do não adimplemento das demais obrigações nele previstas.
- 10.4.2 Multas moratórias e punitivas aplicadas pela Administração à contratada.
- 10.4.3 Obrigações trabalhistas e previdenciárias de qualquer natureza e para com o FGTS, não adimplidas pelo contratado, quando couber.



CANTANHEDE/MA	
PROC.	0209001 /2024
FLS.	286
RUB.	

PREFEITURA MUNICIPAL DE CANTANHEDE
CNPJ Nº 06.156.160/0001-00
SECRETARIA MUNICIPAL DE INFRAESTRUTURA

- 10.5 A garantia em dinheiro deverá ser efetuada em favor do contratante, em conta específica encaminhada à adjudicatária por email, a qual será administrada pela Prefeitura Municipal de Cantanhede, por meio de aplicação em conta poupança, cujo rendimento será repassado integralmente a contratada quando do término do contrato.
- 10.6 Caso a opção seja por utilizar títulos da dívida pública, estes devem ter sido emitidos sob a forma escritural, mediante registro em sistema centralizado de liquidação e de custódia autorizado pelo Banco Central do Brasil, e avaliados pelos seus valores econômicos, conforme definido pelo Ministério da Economia.
- 10.7 No caso de garantia na modalidade de fiança bancária, deverá ser emitida por banco ou instituição financeira devidamente autorizada a operar no País pelo Banco Central do Brasil, e deverá constar expressa renúncia do fiador aos benefícios do artigo 827 do Código Civil.
- 10.8 No caso de alteração do valor do contrato, ou prorrogação de sua vigência, a garantia deverá ser ajustada ou renovada, seguindo os mesmos parâmetros utilizados quando da contratação.
- 10.9 Se o valor da garantia for utilizado total ou parcialmente em pagamento de qualquer obrigação, o Contratado obriga-se a fazer a respectiva reposição no prazo máximo de 05 (cinco) dias úteis, contados da data em que for notificada.
- 10.9.1 O prazo para apresentação poderá ser prorrogado 01 (uma) vez, por igual período, mediante solicitação da parte durante seu transcurso, devidamente justificada, e desde que o motivo apresentado seja aceito pela Administração.
- 10.10 O Contratante executará a garantia na forma prevista na legislação que rege a matéria.
- 10.10.1 O emitente da garantia ofertada pelo contratado deverá ser notificado pelo contratante quanto ao início de processo administrativo para apuração de descumprimento de cláusulas contratuais (art. 137, § 4º, da Lei n.º 14.133/2021).
- 10.10.2 Caso se trate da modalidade seguro-garantia, ocorrido o sinistro durante a vigência da apólice, sua caracterização e comunicação poderão ocorrer fora desta vigência, não caracterizando fato que justifique a negativa do sinistro, desde que respeitados os prazos prescricionais aplicados ao contrato de seguro art. 20 da Circular Susep nº 662, de 11 de abril de 2022.
- 10.11 Extinguir-se-á a garantia com a restituição da apólice, carta fiança ou autorização para a liberação de importâncias depositadas em dinheiro a título de garantia, acompanhada de declaração do contratante, mediante termo circunstanciado, de que o contratado cumpriu todas as cláusulas do contrato.
- 10.12 O garantidor não é parte para figurar em processo administrativo instaurado pelo contratante com o objetivo de apurar prejuízos e/ou aplicar sanções à contratada.
- 10.13 O contratado autoriza o contratante a reter, a qualquer tempo, a garantia, na forma prevista no Edital e neste Contrato.

11. DAS INFRAÇÕES ADMINISTRATIVAS E SANÇÕES

- 11.1 A aplicação das sanções de natureza pecuniária e restritivas de direitos, a que se refere o artigo 155 e seguintes da Lei Federal nº 14.133/21, será balizada pelas normas estabelecidas neste contrato e no edital.
- 11.2 Comete infração administrativa, nos termos da Lei nº 14.133/2021, o contratado que:
- 11.2.1 Der causa à inexecução parcial do contrato.



CANTANHEDE/MA	
PROC.	0209001 12024
FLS.	287
RUB.	

PREFEITURA MUNICIPAL DE CANTANHEDE
CNPJ Nº 06.156.160/0001-00
SECRETARIA MUNICIPAL DE INFRAESTRUTURA

- 11.2.2 Der causa à inexecução parcial do contrato que cause grave dano à Administração ou ao funcionamento dos serviços públicos ou ao interesse coletivo.
- 11.2.3 Der causa à inexecução total do contrato.
- 11.2.4 Ensejar o retardamento da execução ou da entrega do objeto da contratação sem motivo justificado.
- 11.2.5 Apresentar documentação falsa ou prestar declaração falsa durante a execução do contrato.
- 11.2.6 Praticar ato fraudulento na execução do contrato.
- 11.2.7 Comportar-se de modo inidôneo ou cometer fraude de qualquer natureza.
- 11.2.8 Praticar ato lesivo previsto no art. 5º da Lei nº 12.846, de 1º de agosto de 2013.
- 11.3 Serão aplicadas ao contratado que incorrer nas infrações acima descritas as seguintes sanções:
- 11.3.1 **Advertência**, quando o contratado der causa à inexecução parcial do contrato, sempre que não se justificar a imposição de penalidade mais grave (art. 156, §2º, da Lei nº 14.133, de 2021).
- 11.3.2 **Impedimento de licitar e contratar**, quando praticadas as condutas descritas nos subitens 11.2.2, 11.2.3 e 11.2.4 deste contrato, sempre que não se justificar a imposição de penalidade mais grave (art. 156, § 4º, da Lei nº 14.133, de 2021).
- 11.3.3 **Declaração de inidoneidade para licitar e contratar**, quando praticadas as condutas descritas nos subitens 11.2.5, 11.2.6, 11.2.7 e 11.2.8 deste contrato, bem como nos subitens 11.2.2, 11.2.3 e 11.2.4 deste contrato, que justifiquem a imposição de penalidade mais grave (art. 156, §5º, da Lei nº 14.133, de 2021).
- 11.3.4 O atraso injustificado na execução do contrato sujeitará o contratado à multa de mora, na forma prevista neste contrato.
- 11.3.4.1 Multa Moratória de 0,5% (zero vírgula cinco por cento) por dia sobre o valor da parcela inadimplida em caso de atraso injustificado na execução dos serviços, limitada a incidência a 30% (trinta por cento). Após o 30º (trigésimo) dia e a critério da Administração, no caso de execução com atraso, poderá ocorrer a não aceitação do objeto, de forma a configurar, nessa hipótese, inexecução total da obrigação assumida, sem prejuízo da rescisão unilateral da avença; a partir do 31º (trigésimo primeiro) dia será cabível a multa compensatória.
- 11.3.4.2 Moratória de 0,07% (zero vírgula zero sete por cento) do valor total do contrato por dia de atraso injustificado na apresentação, suplementação ou reposição da garantia, até o máximo de 2,0% (dois por cento).
- 11.3.4.2.1 O atraso superior a 30 (trinta) dias autoriza a Administração a promover a extinção do contrato por descumprimento ou cumprimento irregular de suas cláusulas, conforme dispõe o inciso I do art. 137 da Lei nº 14.133/2021.
- 11.3.5 Multa moratória de 0,5% a 5,0% por dia sobre o valor mensal do contrato, conforme detalhamento constante das tabelas 1 e 2, abaixo:
- 11.3.5.1 Para efeito de aplicação de multas, às infrações são atribuídos graus, de acordo com as tabelas 1 e 2:

TABELA 1



CANTANHEDE/MA	
PROC.	0209001 / 2024
FLS.	288
RUB.	✓

PREFEITURA MUNICIPAL DE CANTANHEDE
CNPJ Nº 06.156.160/0001-00
SECRETARIA MUNICIPAL DE INFRAESTRUTURA

GRAU	CORRESPONDÊNCIA
1	0,5% ao dia sobre o valor da respectiva etapa do cronograma físico-financeiro do contrato
2	1,0% ao dia sobre o valor da respectiva etapa do cronograma físico-financeiro do contrato
3	1,5% ao dia sobre o valor da respectiva etapa do cronograma físico-financeiro do contrato
4	2,5% ao dia sobre o valor da respectiva etapa do cronograma físico-financeiro do contrato
5	5,0% ao dia sobre o valor da respectiva etapa do cronograma físico-financeiro do contrato

TABELA 2

INFRAÇÃO		
ITEM	DESCRIÇÃO	GRAU
1	Permitir situação que crie a possibilidade de causar dano físico, lesão corporal ou consequências letais, por ocorrência;	05
2	Suspender ou interromper, salvo motivo de força maior ou caso fortuito, os serviços contratuais;	04
3	Manter trabalhador sem qualificação exigida para executar os serviços contratados, ou deixar de substituir trabalhador quando exigido pela fiscalização, por trabalhador;	03
4	Recusar-se a executar ou corrigir serviço determinado pela fiscalização, por serviço;	02
5	Permitir a execução de serviços sem a utilização de EPIs/EPCs, por trabalhador;	01
Para os itens a seguir, deixar de:		
6	Registrar no Diário de Obras todas as ocorrências diárias, bem como especificar detalhadamente os serviços em execução.	01
7	Cumprir determinação formal ou instrução complementar do órgão fiscalizador, por ocorrência;	02
8	Substituir trabalhador que se conduza de modo inconveniente ou não atenda às necessidades do serviço, por trabalhador e por dia;	01



CANTANHEDE/MA	
PROC.	0209001 /202.4
FLS.	
RUB.	

PREFEITURA MUNICIPAL DE CANTANHEDE
CNPJ Nº 06.156.160/0001-00
SECRETARIA MUNICIPAL DE INFRAESTRUTURA

9	Cumprir quaisquer dos itens do Edital e seus Anexos não previstos nesta tabela de multas, após reincidência formalmente notificada pelo órgão fiscalizador, por item e por ocorrência;	03
10	Indicar e manter durante a execução do contrato os prepostos previstos no edital/contrato;	01
11	Providenciar treinamento para seus funcionários conforme previsto na relação de obrigações do CONTRATADO	01
12	Zelar pelas instalações da Administração ou de terceiros.	03

- 11.3.6 Todas as sanções previstas neste capítulo poderão ser aplicadas cumulativamente com a multa compensatória.
- 11.3.7 A multa moratória e compensatória não será cumulada sobre o mesmo fato gerador.
- 11.3.8 A dosimetria das sanções será aplicada de acordo com os critérios objetivos definidos no Decreto Municipal nº 394/2023.
- 11.3.9 Nos contratos por escopo fracionados em etapas com cronograma físico-financeiro, será aplicada multa moratória em todas as etapas que forem entregues em atraso, sejam elas utilizáveis ou não, respeitado o processo sancionatório.
- 11.3.9.1 Para fins do disposto neste subitem, serão consideradas:
- 11.3.9.1.1 Etapa utilizável: a etapa do cronograma que, após concluída, já é passível de utilização pela Administração Municipal, independentemente da conclusão das etapas subsequentes do contrato.
- 11.3.9.1.2 Etapa não utilizável: a etapa do cronograma que, mesmo quando concluída, não possibilita a sua utilização pela Administração Municipal, pois ainda depende da execução de etapas futuras para serem transformadas em etapas utilizáveis.
- 11.3.9.2 Nos casos de etapas não utilizáveis que tiverem sido objeto de multa, a multa será devolvida ao contratado, caso nas etapas subsequentes, antes de concluir a etapa utilizável do contrato, o contratado recupere o atraso, alcançando o prazo inicialmente estabelecido pelo cronograma.
- 11.4 Somente será admitida a retenção de valores de parcela adimplida para pagamento de multa após o trânsito em julgado do processo administrativo, limitada ao valor da multa devida.
- 11.5 A aplicação das sanções previstas neste contrato não exclui, em hipótese alguma, a obrigação de reparação integral do dano causado ao contratante (art. 156, §9º, da Lei nº 14.133/21).
- 11.6 Antes da aplicação da multa será facultada a defesa do interessado no prazo de 15 (quinze) dias úteis, contado da data de sua intimação (art. 157, da Lei nº 14.133, de 2021).
- 11.6.1 Se a multa aplicada e as indenizações cabíveis forem superiores ao valor do pagamento eventualmente devido pelo Contratante ao Contratado, além da perda desse valor, a diferença será descontada da garantia prestada ou será cobrada judicialmente (art. 156, §8º, da Lei nº 14.133/21).



CANTANHEDE/MA	
PROC.	0209001/2024
FLS.	289
RUB.	

PREFEITURA MUNICIPAL DE CANTANHEDE
CNPJ Nº 06.156.160/0001-00
SECRETARIA MUNICIPAL DE INFRAESTRUTURA

- 11.6.2 Previamente ao encaminhamento à cobrança judicial, a multa poderá ser recolhida administrativamente no prazo máximo de 05 (cinco) dias, a contar da data do recebimento da comunicação enviada pela autoridade competente.
- 11.7 A aplicação das sanções realizar-se-á em processo administrativo que assegure o contraditório e a ampla defesa ao contratado, observando-se o procedimento previsto no **caput** e parágrafos do art. 158 da Lei nº 14.133/21 para as penalidades de impedimento de licitar e contratar e de declaração de inidoneidade para licitar ou contratar.
- 11.8 Na aplicação das sanções serão considerados:
- 11.8.1 A natureza e a gravidade da infração cometida.
- 11.8.2 As peculiaridades do caso concreto.
- 11.8.3 As circunstâncias agravantes ou atenuantes.
- 11.8.4 Os danos que dela provierem para o contratante.
- 11.8.5 A implantação ou o aperfeiçoamento de programa de integridade, conforme normas e orientações dos órgãos de controle.
- 11.9 Os atos previstos como infrações administrativas na Lei nº 14.133/21, ou em outras leis de licitações e contratos da Administração Pública que também sejam tipificados como atos lesivos na Lei nº 12.846, de 2013, serão apurados e julgados conjuntamente, nos mesmos autos, observados o rito procedimental e autoridade competente definidos na referida Lei (art. 159, da Lei nº 14.133/21).
- 11.10 A personalidade jurídica do Contratado poderá ser desconsiderada sempre que utilizada com abuso do direito para facilitar, encobrir ou dissimular a prática dos atos ilícitos previstos neste Contrato ou para provocar confusão patrimonial, e, nesse caso, todos os efeitos das sanções aplicadas à pessoa jurídica serão estendidos aos seus administradores e sócios com poderes de administração, à pessoa jurídica sucessora ou à empresa do mesmo ramo com relação de coligação ou controle, de fato ou de direito, com o Contratado, observados, em todos os casos, o contraditório, a ampla defesa e a obrigatoriedade de análise jurídica prévia (art. 160, da Lei nº 14.133/21).
- 11.11 O Contratante deverá, no prazo máximo de 15 (quinze) dias úteis, contado da data de aplicação da sanção, informar e manter atualizados os dados relativos às sanções por ela aplicadas, para fins de publicidade no Portal Nacional de Contratações Públicas, no Cadastro Nacional de Empresas Inidôneas e Suspensas (Ceis) e no Cadastro Nacional de Empresas Punidas (Cnep) e no Cadastro de Impedidos de Licitar do Tribunal de Contas do Estado do Maranhão. (Art. 161, da Lei nº 14.133/21).
- 11.12 As sanções de impedimento de licitar e contratar e declaração de inidoneidade para licitar ou contratar são passíveis de reabilitação na forma do art. 163 da Lei nº 14.133/21.
- 11.13 No processo administrativo sancionatório instaurado para apuração de condutas praticadas durante a execução contratual e que possa ensejar a aplicação das sanções previstas nos incisos II e III do *caput* do art. 156 da Lei nº 14.133/2021, poderá ser celebrado com a contratada compromisso de ajuste de conduta nos termos do art. 26 do Decreto-Lei nº 4.657, de 4 de setembro de 1942.

12. CONDIÇÕES GERAIS DO CONTRATO



CANTANHEDE/MA	
PROC.	0209001 / 2024
FLS.	290
RUB.	

PREFEITURA MUNICIPAL DE CANTANHEDE
CNPJ Nº 06.156.160/0001-00
SECRETARIA MUNICIPAL DE INFRAESTRUTURA

- 12.1 Após a data de assinatura do contrato haverá um período de 10 (dez) dias para verificação de pendências, liberação de áreas ou adoção de outras providências cabíveis para a regularidade do início da execução contratual. (art. 92, §2º da lei nº 14.133/21).
- 12.2 As condições gerais de execução, prazos, locais, recebimento do objeto e demais informações pertinentes estão detalhadas no edital e seus anexos que fazem parte deste contrato independentemente de transcrição.
- 12.3 O cronograma físico-financeiro referencial do planejamento adequado da obra será estabelecido pelo contratante, podendo o contratado adequá-lo, sujeito à aprovação do contratante.
- 12.4 O contratante poderá determinar alterações, de forma motivada, no cronograma físico-financeiro mediante autorização expressa de sua autoridade competente.
- 12.5 Atender aos demais critérios de execução contidos no edital e neste contrato.

13. DA EXTINÇÃO CONTRATUAL

- 13.1 Os critérios de extinção contratual serão disciplinados pela Lei nº 14.133/2023 e pelo Decreto Municipal nº 394/2023.
- 13.2 O contrato será extinto quando cumpridas as obrigações de ambas as partes, ainda que isso ocorra antes do prazo estipulado para tanto.
- 13.3 Se as obrigações não forem cumpridas no prazo estipulado, a vigência ficará prorrogada até a conclusão do objeto, desde que justificadamente, por meio de simples apostila, caso em que deverá a Administração providenciar a readequação do cronograma fixado para o contrato.
- 13.4 Quando a não conclusão do contrato referida no item anterior decorrer de culpa do contratado:
 - 13.4.1 Ficará ele constituído em mora, sendo-lhe aplicáveis as respectivas sanções administrativas.
 - 13.4.2 Poderá a Administração optar pela extinção do contrato e, nesse caso, adotar as medidas admitidas em lei para a continuidade da execução contratual.
- 13.5 O contrato pode ser extinto antes de cumpridas as obrigações nele estipuladas, ou antes do prazo nele fixado, por algum dos motivos previstos no artigo 137 da Lei nº 14.133/21, bem como amigavelmente, assegurados o contraditório e a ampla defesa.
 - 13.5.1 Nesta hipótese, aplicam-se também os artigos 138 e 139 da mesma Lei.
 - 13.5.2 A alteração social ou a modificação da finalidade ou da estrutura da empresa não ensejará a rescisão se não restringir sua capacidade de concluir o contrato.
 - 13.5.2.1 Se a operação implicar mudança da pessoa jurídica contratada, deverá ser formalizado termo aditivo para alteração subjetiva.
- 13.6 O termo de rescisão, sempre que possível, será precedido:
 - 13.6.1 Balanço dos eventos contratuais já cumpridos ou parcialmente cumpridos.
 - 13.6.2 Relação dos pagamentos já efetuados e ainda devidos.
 - 13.6.3 Indenizações e multas.
- 13.7 A extinção do contrato não configura óbice para o reconhecimento do desequilíbrio econômico-financeiro, hipótese em que será concedida indenização por meio de termo indenizatório (art. 131, *caput*, da Lei n.º 14.133, de 2021).



CANTANHEDE/MA	
PROC.	0209001/2024
FLS.	291
RUB.	

PREFEITURA MUNICIPAL DE CANTANHEDE
CNPJ Nº 06.156.160/0001-00
SECRETARIA MUNICIPAL DE INFRAESTRUTURA

- 13.8 O contrato poderá ser extinto caso se constate que o contratado mantém vínculo de natureza técnica, comercial, econômica, financeira, trabalhista ou civil com dirigente do órgão ou entidade contratante ou com agente público que tenha desempenhado função na licitação ou atue na fiscalização ou na gestão do contrato, ou que deles seja cônjuge, companheiro ou parente em linha reta, colateral ou por afinidade, até o terceiro grau (art. 14, inciso IV, da Lei n.º 14.133, de 2021).

14. DOTAÇÃO ORÇAMENTÁRIA

- 14.1 As despesas decorrentes da presente contratação correrão à conta, da(s) **DOTAÇÃO(ÕES) ORÇAMENTÁRIA(S)**:

ÓRGÃO: 05 Secretaria Municipal de Infraestrutura
UNIDADE ORÇAMENTÁRIA: 0501 Secretaria de Infraestrutura
PROJETO/ATIVIDADE: 15 451 0007 0.040 Melhoria de Prédios Públicos
CLASSIFICAÇÃO ECONÔMICA: 3.3.90.39.00 – Outros serv. Terc. Pessoa jurídica

- 14.2 As despesas que seguirem nos exercícios subsequentes correrão à conta das rubricas ou verbas específicas consignadas nos orçamentos do Município.

15. DOS CASOS OMISSOS

- 15.1 Os casos omissos serão decididos pelo contratante, segundo as disposições contidas na Lei n.º 14.133/2021, e demais normas aplicáveis e, subsidiariamente, segundo as disposições contidas na Lei n.º 8.078, de 1990 – Código de Defesa do Consumidor – e normas e princípios gerais dos contratos.

16. ALTERAÇÕES

- 16.1 Eventuais alterações contratuais reger-se-ão pela disciplina dos arts. 124 e seguintes da Lei n.º 14.133/2021, nos moldes do Decreto Municipal n.º 394/2023.
- 16.2 Qualquer alteração contratual solicitada pela Contratada, seja de prazo, apostilamento, quantitativa ou qualitativa deverá ser devidamente protocolada na **sede da Prefeitura Municipal de Cantanhede, no endereço Praça Paulo Rodrigues, n.º 01, Centro, CEP: 65.465-000, Cantanhede/MA**, em no máximo, 30 (trinta) dias antes do prazo final de execução do contrato, sob pena do indeferimento de ofício do pedido, bem como sujeito a aplicações de sanções previstas em Lei e edital.
- 16.3 O contratado é obrigado a aceitar, nas mesmas condições contratuais, os acréscimos ou supressões que se fizerem necessários, até o limite de 25% (vinte e cinco por cento) do valor inicial atualizado do contrato que se fizerem nas obras.
- 16.4 A diferença percentual entre o valor global do contrato e o valor obtido a partir dos custos unitários do orçamento estimado pela Administração Pública não pode ser reduzida, em favor do contratado, em decorrência de aditamentos contratuais que modifiquem a composição orçamentária.
- 16.5 A contratada expressa concordância quanto à adequação do projeto que integrar o edital de licitação e as alterações contratuais sob alegação de falhas ou omissões em qualquer das



CANTANHEDE/MA	
PROC.	0209001 / 2024
FLS.	292
RUB.	

PREFEITURA MUNICIPAL DE CANTANHEDE
CNPJ Nº 06.156.160/0001-00
SECRETARIA MUNICIPAL DE INFRAESTRUTURA

peças, orçamentos, plantas, especificações, memoriais e estudos técnicos preliminares do projeto, não poderão ultrapassar, no total, 10% (dez por cento) do valor integral do contrato, computando-se esse percentual para verificação do limite previsto no art. 125 da Lei Federal n.º 14.133/21.

- 16.6 Não são admissíveis, como regra, aditivos contratuais por erro ou omissões no orçamento nos contratos de empreitada por preço global, salvo nos casos de fatos imprevisíveis, em que não seja possível o licitante constatar as eventuais discrepâncias de quantidades com base nos elementos presentes no projeto básico, bem como nos demais casos previstos em lei passíveis de revisão contratual.
- 16.6.1 Nos casos em que forem encontrados erros de pequena relevância, relativos a pequenas variações de quantitativos em seus serviços, será pago exatamente o preço global acordado.
- 16.6.2 Nos casos em que forem encontrados erros ou omissões substanciais, subestimativas ou superestimativas relevantes, poderão ser ajustados termos aditivos excepcionalmente, desde que os seguintes requisitos sejam atendidos cumulativamente:
- 16.6.2.1 Somente serão considerados como erros substanciais ou relevantes e objetos de revisão, os serviços de materialidade relevante na curva ABC do orçamento, compreendidos dentro da Faixa A e Faixa B, cuja somatória acumulada dos custos representa 80% (oitenta por cento) do custo total.
- 16.6.2.2 Somente serão considerados como erros substanciais ou relevantes e objetos de revisão, os erros unitários de quantitativo acima de 10% (dez por cento).
- 16.6.3 Nos casos de quantitativos com relevantes subestimativas no orçamento, o contrato poderá ser aditado se demonstrada a razoabilidade do pedido de aditivo, devendo ser atendidos cumulativamente os seguintes requisitos:
- 16.6.3.1 A alteração contratual deverá manter a proporcionalidade da diferença entre o valor global estimado pela Administração e o valor global contratado.
- 16.6.3.2 O resultado que seria obtido na licitação, com os quantitativos efetivos de serviços, não poderá ser modificado se os novos quantitativos fossem aplicados às propostas dos demais licitantes, em observância aos princípios da igualdade e da seleção da proposta mais vantajosa para a Administração.
- 16.6.3.3 A alteração contratual, em análise global, não deve ultrapassar a 10% (dez por cento) do valor total do contrato, computando-se esse percentual para verificação dos limites previstos no art. 125 da Lei Federal n.º 14.133/21.
- 16.6.3.4 O novo serviço incluído no contrato ou a quantidade acrescida no serviço cujo quantitativo foi originalmente subestimado não são compensados por eventuais distorções a maior nos quantitativos de outros serviços que favoreçam o contratado.
- 16.6.4 Em caso de quantitativos superestimados relevantes no orçamento, eventuais pleitos do contratado para não redução dos valores contratados poderão ser atendidos de forma excepcionalíssima, desde que preenchidos, cumulativamente, os seguintes requisitos:
- 16.6.4.1 Demonstração, em análise global, de que o quantitativo artificialmente elevado foi compensado por outros preços e quantitativos subestimados de forma que reste cabalmente demonstrado que o preço global pactuado representa a justa remuneração da obra, considerando o orçamento de referência da Administração ajustado.
- 16.6.4.2 A alteração do contrato de forma a reduzir os quantitativos daquele item inviabilizaria a execução contratual, devendo ser demonstrado que o valor a ser reduzido supere a remuneração e as contingências detalhadas na composição do BDI apresentado pelo contratado, bem como



CANTANHEDE/MA	
PROC.	0209001 / 202 4
FLS.	293
RUB.	

PREFEITURA MUNICIPAL DE CANTANHEDE
CNPJ Nº 06.156.160/0001-00
SECRETARIA MUNICIPAL DE INFRAESTRUTURA

os montantes originados de eventuais distorções a maior existentes nos custos obtidos em sistemas referenciais da Administração Pública (efeitos cotação e barganha) que não foram eliminados no processo licitatório.

- 16.7 As alterações contratuais deverão ser promovidas mediante celebração de termo aditivo, submetido à prévia aprovação da consultoria jurídica do contratante, salvo nos casos de justificada necessidade de antecipação de seus efeitos, hipótese em que a formalização do aditivo deverá ocorrer no prazo máximo de 1 (um) mês (art. 132 da Lei nº 14.133, de 2021).
- 16.8 A solicitação de aditivo de prazo de execução, suspensão do contrato, assim como de acréscimos ou supressões de serviços deverá ser realizada no prazo de execução do contrato; e aditivo à vigência contratual deverá ser solicitado durante a vigência do contrato, aplicando-se o art. 111 da Lei nº 14.133/2021 para efeitos da conclusão de escopo predefinido.
- 16.8.1 As solicitações de aditivos devem vir acompanhadas de parecer técnico conclusivo emitido pela fiscalização, analisadas e aprovadas pelo gestor do contrato.
- 16.8.2 Os acréscimos e supressões de serviços a serem formalizados por termo aditivo deverão ser planilhados com a indicação dos itens a serem suprimidos e itens a serem acrescidos, sujeitos à aprovação da autoridade competente do Contratante, após análise do gestor do contrato.
- 16.8.3 Em caso de acréscimos e reduções de serviços no mesmo contrato devem ser consideradas as reduções ou acréscimos de quantitativos de forma isolada, ou seja, o conjunto de reduções e o conjunto de acréscimos devem ser sempre calculados sobre o valor original do contrato, aplicando-se a cada um desses conjuntos, individualmente e sem nenhum tipo de compensação entre eles, os limites de alteração estabelecidos no dispositivo legal.
- 16.8.4 A revisão do cronograma físico-financeiro, quando necessária, constitui responsabilidade do contratado, cabendo ao contratante autorizar a sua readequação, conforme subitem 16.8.1, desde que motivada e justificada por fatos supervenientes não imputáveis ao contratado.
- 16.9 Registros que não caracterizam alteração do contrato podem ser realizados por simples apostila, dispensada a celebração de termo aditivo, na forma do art. 136 da Lei nº 14.133/2021.
- 16.9.1 Em caso de alterações na ordem de execução dos serviços constantes da planilha, desde que o valor da etapa objeto da medição não ultrapasse aquele já estabelecido no cronograma físico-financeiro vigente para a referida etapa, e mediante parecer favorável do fiscal do contrato, o cronograma físico-financeiro poderá ser readequado, por meio de simples apostila a ser anexada a este Contrato.
- 16.10 Havendo alteração do contrato que aumente ou diminua os encargos do contratado, deve ser reestabelecida a equação econômico-financeira por meio de aditamento contratual nos casos autorizados pela Lei n.º 14.133/2021.
- 16.10.1 Caso os serviços a serem acrescidos ou suprimidos constem na planilha de serviços da obra contratada, prevalecerão os valores propostos pelo contratado, em cada item.
- 16.10.2 Caso os serviços a serem acrescidos não constem na planilha de serviços da obra contratada, mas constem na tabela referencial de custos utilizada para a elaboração do orçamento, os valores dessa tabela prevalecerão, incluído o BDI referencial e levando em conta o desconto ofertado na proposta global.
- 16.10.3 Caso os serviços a serem acrescidos não constem nem na planilha de serviços da obra contratada, nem na tabela referencial de custos utilizada para a elaboração do orçamento, os preços serão fixados, por meio de pesquisa de preços no mercado, com no mínimo três cotações, ou através de consulta atualizada aos bancos de preços pertinentes, e os preços dos



CANTANHEDE/MA	
PROC.	0209001/2024
FLS.	294
RUB.	

PREFEITURA MUNICIPAL DE CANTANHEDE
CNPJ Nº 06.156.160/0001-00
SECRETARIA MUNICIPAL DE INFRAESTRUTURA

serviços a serem contratados serão a média dos preços pesquisados, multiplicados pelo desconto global ou linear oferecido na proposta do contratado.

- 16.10.4 A revisão do preço original do contrato, quando imposta em decorrência das disposições deste contrato, dependerá da efetiva comprovação do desequilíbrio, das necessárias justificativas, dos pronunciamentos dos setores técnico e jurídico e da aprovação da autoridade competente.

17. PUBLICAÇÃO

- 17.1 Incumbirá ao contratante divulgar o presente instrumento no Portal Nacional de Contratações Públicas (PNCP), na forma prevista no art. 94 da Lei nº 14.133/2021, bem como no sítio eletrônico do município de Cantanhede.
- 17.2 Incumbirá ao contratante providenciar a publicação do extrato deste contrato e de seus eventuais termos aditivos nos termos da Lei nº 14.133/21.

18. FORO

- 18.1 Fica eleito o Foro da Comarca de Cantanhede/MA, para dirimir os litígios que decorrerem da execução deste Termo de Contrato que não puderem ser compostos pela conciliação, conforme art. 92, §1º, da Lei nº 14.133/21.

Pelas partes é dito que aceitam o presente instrumento em todos os seus termos. E, por estarem justos e contratados, firmam o presente instrumento, decorrente da **CONCORRÊNCIA Nº 012/2024**, em duas vias de igual teor e forma, para que produza os seus efeitos de direito.

Cantanhede, xx/xx/202x. (DATA)

xxxxxx
Secretário Municipal de xxxxx (Gestor do Contrato)

xxxxx (Representante Legal da Empresa Qualificado no Contrato)
xxxxxxx (Razão Social da Empresa)



RUB.	_____
FLS.	_____
PROC.	_____/202
CANTANHEDE/MA	

PREFEITURA MUNICIPAL DE CANTANHEDE

CNPJ Nº 06.156.160/0001-00

CANTANHEDE/MA	
PROC.	0209001/2024
FLS.	295
RUB.	_____

JUNTADA DE PUBLICAÇÕES

Junto aos autos do Processo Licitatório nº 012/2024, na modalidade CONCORRÊNCIA ELETRÔNICA, do tipo Menor Preço Global, as publicações do Aviso de Licitação no Quadro de Aviso desta Prefeitura, Diário Oficial do Estado - DOE, Diário Oficial do Município – DOM, Jornal de Grande Circulação e Portal Nacional de Contratação Públicas - PNCP.

Antônio Araújo Silva Teixeira
Secretário Municipal de Infraestrutura



CANTANHEDE/MA	
PROC.	0209001 / 2024
FLS.	296
RUB.	

PREFEITURA MUNICIPAL DE CANTANHEDE
CNPJ Nº 06.156.160/0001-00

CERTIDÃO

CERTIFICO para os devidos fins que se fizerem necessários que foi afixada cópia do Edital e Aviso de Licitação na Modalidade Concorrência Eletrônica nº 012/2024 SRP, datado de 11 de setembro de 2024, a ser julgado em 03 de outubro de 2024, às 08h:15min, no Mural de Avisos desta Prefeitura nele ficando pelo prazo mínimo de 10 (dez) dias úteis.

A referida licitação tem por objeto Contratação de empresa de engenharia especializada para execução dos serviços de Reforma do Prédio do Centro Comunitário de Múltiplo Uso na Sede do Município de Cantanhede/MA.

Cantanhede/MA, em 13 de setembro de 2024.

Antônio Araújo Silva Teixeira
Secretário Municipal de Infraestrutura



CANTANHEDE/MA	
PROC.	0209001 / 2024
FLS.	292
RUB.	J

PREFEITURA MUNICIPAL DE CANTANHEDE
CNPJ Nº 06.156.160/0001-00

AVISO DE LICITAÇÃO PÚBLICA

CONCORRÊNCIA ELETRÔNICA Nº 012/2024

AVISO DE LICITAÇÃO. CONCORRÊNCIA ELETRÔNICA Nº 012/2024. O Município de Cantanhede - MA, através da Secretaria Municipal de Infraestrutura, torna público, que realizará às **08:15 (oito horas e quinze minutos) do dia 03 de outubro de 2024**, licitação na modalidade Concorrência Eletrônica, na plataforma LICITANET www.licitanet.com.br. **OBJETO:** Contratação de empresa de engenharia especializada para execução dos serviços de Reforma do Prédio do Centro Comunitário de Múltiplo Uso na Sede do Município de Cantanhede/MA. **EDITAL:** O presente edital estará à disposição dos interessados nos seguintes locais: Portal da Transparência do Município: www.cantanhede.ma.gov.br, Portal do PNCP <https://pncp.gov.br> plataforma LICITANET www.licitanet.com.br podendo ainda ser solicitado através do e-mail: cpl@cantanhede.ma.gov.br, bem como ser retirado pessoalmente no Setor de Licitação, localizado na Praça Paulo Rodrigues, nº 01, Centro, CEP: 65.465-000. Cantanhede/MA, 11 de setembro de 2024. **Antônio Araújo Silva Teixeira** – Secretário Municipal de Infraestrutura de Cantanhede/MA.

Cantanhede-MA, 12 de setembro de 2024.

OSWANDO QUARESMA DO LAGO
Secretário Municipal de Recursos Humanos

CANTANHEDE/MA	
PROC.	0209001 / 2024
FLS.	298
RUB.	

SECRETARIA MUNICIPAL DE INFRAESTRUTURA - LICITAÇÃO - AVISO DE LICITAÇÃO: TP 012/2024

AVISO DE LICITAÇÃO PÚBLICA

CONCORRÊNCIA ELETRÔNICA Nº 012/2024

AVISO DE LICITAÇÃO. CONCORRÊNCIA ELETRÔNICA Nº 012/2024. O Município de Cantanhede - MA, através da Secretaria Municipal de Infraestrutura, torna público, que realizará às **08:15 (oito horas e quinze minutos) do dia 03 de outubro de 2024**, licitação na modalidade Concorrência Eletrônica, na plataforma **LICITANET** www.licitanet.com.br.
OBJETO: Contratação de empresa de engenharia especializada para execução dos serviços de Reforma do Prédio do Centro Comunitário de Múltiplo Uso na Sede do Município de Cantanhede/MA. **EDITAL:** O presente edital estará à disposição dos interessados nos seguintes locais: Portal da Transparência do Município: www.cantanhede.ma.gov.br, Portal do PNCP <https://pncp.gov.br> plataforma **LICITANET** www.licitanet.com.br podendo ainda ser solicitado através do e-mail: cpl@cantanhede.ma.gov.br, bem como ser retirado pessoalmente no Setor de Licitação, localizado na Praça Paulo Rodrigues, nº 01, Centro, CEP: 65.465-000. Cantanhede/MA, 11 de setembro de 2024. **Antônio Araújo Silva Teixeira** – Secretário Municipal de Infraestrutura de Cantanhede/MA.





PREFEITURA MUNICIPAL DE BURITIRANA - MA

ESTADO DO MARANHÃO PREFEITURA MUNICIPAL DE BURITIRANA - MA COMISSÃO PERMANENTE DE LICITAÇÃO AVISO DE LICITAÇÃO CONCORRÊNCIA ELETRÔNICA Nº 010/2024 - CPL OBJETO: Contratação de empresa especializada para a execução de serviços de pavimentação asfáltica no município de Buritirana (MA). ABERTURA: 02 de outubro de 2024 às 08:00 horas (Horário de Brasília - DF) ENDEREÇO ELETRÔNICO: Portal de Compras do Governo Federal - www.comprasgovernamentais.gov.br Código UASG: 980136 OBTENÇÃO DO EDITAL: O Edital está disponibilizado, na íntegra, no endereço eletrônico www.comprasgovernamentais.gov.br, <http://buritirana.ma.gov.br>, no Mural de Licitações - TCE - MA, podendo ainda ser obtido por meio de solicitação no e-mail prefeitura@buritirana.ma.gov.br e, por fim, consultado, lido e obtido em sua versão impressa mediante o recolhimento de R\$: 20,00 (vinte reais) através de DAM (Documento de Arrecadação Municipal), na sede da Comissão Permanente de Licitações, com endereço na sede da Prefeitura Municipal de Buritirana (MA) sito na Av. Senador La Rocque s/n Centro, nos dias úteis, no horário das 08:00 horas às 12:00 horas, mesmo endereço e período no qual os autos do processo administrativo permanecerão com vista franqueada aos interessados. MURILO SANTOS NOGUEIRA - AGENTE DE CONTRATAÇÃO.

PREFEITURA MUNICIPAL DE CÂNDIDO MENDES - MA

AVISO DE CREDENCIAMENTO Nº 004/2024. PROCESSO ADMINISTRATIVO Nº 054/2024. A Prefeitura Municipal de Cândido Mendes/MA, por meio da Secretaria Municipal de Administração Indústria e Comércio, torna público que realizará Credenciamento que tem como OBJETO: Credenciamento de instituições bancárias, inclusive cooperativas de crédito para prestação de serviços consistentes no processamento do pagamento da folha de pessoal e outras indenizações dos membros e servidores ativos da prefeitura municipal de Cândido Mendes/MA. PERÍODO DE ENTREGA DE DOCUMENTAÇÃO: DE 13 DE SETEMBRO DE 2024 ATÉ DIA 30 DE SETEMBRO DE 2024. DATA DE ANÁLISE DAS DOCUMENTAÇÕES: 01 DE OUTUBRO DE 2024. Mesmo após o período de entrega e a data de abertura dos envelopes, os interessados que cumprirem os requisitos exigidos poderão requerer seu Credenciamento a qualquer tempo durante a vigência deste Credenciamento (12 meses), apresentando a documentação necessária, prevista neste Edital. A fundamentação está em conformidade com os ditames da Constituição Federal, Lei Federal nº 14.133/2021 e suas alterações, em específico no art. 6º, inciso XLIII, da Lei Federal nº 14.133/2021, bem como o art. 79, inciso III, da Lei Federal nº 14.133/2021, regulamentado pelo DECRETO Nº 11.878, DE 9 DE JANEIRO DE 2024, decreto Municipal nº 27 de 12 de abril de 2024. O recebimento das inscrições e de toda a documentação ocorrerá PREFERENCIALMENTE por meio digital, através do e-mail: candidomendes.cpl@gmail.com, com o envio dos documentos em PDF. Em último caso, não sendo possível o envio digital, o recebimento da documentação ocorrerá nos dias úteis no endereço: Rua Abel Ferraz, S/N, Piracambu, Cândido Mendes - MA, de 2ª a 6ª feira das 08h00min às 12h00min. O Edital e seus anexos estarão à disposição dos interessados na sala da Comissão de Licitação de 2ª a 6ª feira das 08h00min às 12h00min e das 14:00min às 17:00min, no endereço Rua Abel Ferraz, S/N, Piracambu, Cândido Mendes - MA, no Portal Nacional de Contratações Públicas: <https://www.gov.br/pncp/pt-br>, e no Portal do Município na internet no endereço eletrônico: <https://transparencia.candidomendes.ma.gov.br>. Eventuais esclarecimentos adicionais deverão ser protocolados na Comissão de Licitação, no horário de expediente, ou por e-mail, no endereço eletrônico: candidomendes.cpl@gmail.com. Cândido Mendes - MA, 11 de setembro de 2024. Edmilson Cunha Filho. Secretário Municipal de Administração Indústria e Comércio.

PREFEITURA MUNICIPAL DE CANTANHEDE - MA

AVISO DE LICITAÇÃO. CONCORRÊNCIA ELETRÔNICA Nº 012/2024. O Município de Cantanhede - MA, através da Secretaria Municipal de Infraestrutura, torna público, que realizará às 08:15 (oito horas e quinze minutos) do dia 03 de outubro de 2024, licitação na modalidade Concorrência Eletrônica, na plataforma LICITANET www.licitanet.com.br. OBJETO: Contratação de empresa de engenharia especializada para execução dos serviços de Reforma do Prédio do Centro Comunitário de Múltiplo Uso na Sede do Município de Cantanhede/MA. EDITAL: O presente edital estará à disposição dos interessados nos seguintes locais: Portal da Transparência do Município: www.cantanhede.ma.gov.br, Portal do PNCP <https://pncp.gov.br> plataforma LICITANET www.licitanet.com.br podendo ainda ser solicitado através do e-mail: cpl@cantanhede.ma.gov.br bem como ser retirado pessoalmente no Setor de Licitação, localizado na Praça Paulo Rodrigues, nº 01, Centro, CEP: 65.465-000. Cantanhede/MA, 11 de setembro de 2024. Antônio Araújo Silva Teixeira - Secretário Municipal de Infraestrutura de Cantanhede/MA.

PREFEITURA MUNICIPAL DE CONCEIÇÃO DO LAGO - AÇU/MA

AVISO DE ADIAMENTO DE LICITAÇÃO PREGÃO Nº 07/2024-CPL/PMCLA A PREFEITURA MUNICIPAL DE CONCEIÇÃO DO LAGO AÇU, por intermédio do seu Agente de contratação, tendo em vista o que consta o Processo Administrativo. nº011908/2024, AVISA aos interessados que o PREGÃO Nº 07/2024, objetivando registro de preços para eventual ou futura contratação de empresa para aquisição de materiais/equipamentos/mobiliários e outros, para atender as necessidades da Secretaria Municipal de Educação, prevista para o dia 24 de SETEMBRO de 2024 às 16:00hs, FICA ADIADO para o dia 27 de SETEMBRO de 2024 às 09:00h. Os interessados poderão no horário das 08h00min às 12h00min nos dias normais de expediente, obter demais informações, na sala da CPL, situada na Rua do Comercio, sn, Conceição do Lago Açu - MA, ou através do e-mail cpl.cla@hotmail.com. Conceição do Lago Açu, 10 de setembro de 2024. Raimundo Benedito Pereira Agente de Contratação.

PREFEITURA MUNICIPAL DE ICATU - MA

AVISO DE LICITAÇÃO PREGÃO ELETRÔNICO Nº 021/2024. A Prefeitura Municipal de Icatu/MA, através da Comissão Permanente de Licitação torna público para conhecimento dos interessados, que fará realizar, sob a égide do Decreto nº 10.024/19 e subsidiariamente as disposições da Lei 14.133/2021 e suas alterações posteriores, licitação na modalidade Pregão na sua Forma Eletrônica, do tipo Menor Preço Global, sob o Regime de Empreitada por Preço Global, visando a contratação de instituição financeira pública ou privada para a prestação de serviços de gerenciamento de créditos provenientes da folha de pagamento dos servidores públicos da Prefeitura Municipal de Icatu/MA. ABERTURA: 01 DE OUTUBRO DE 2024, ÀS 08H00MIN, através da plataforma: <https://www.licitaicatu.com.br>. Demais informações no e-mail cplcatulicitacao@gmail.com e Portal da Transparência. Icatu/MA, 11 de setembro de 2024. Nilton Mendes da Silva Pregoeiro.

PREFEITURA MUNICIPAL DE ITAPECURU - MIRIM/MA

AVISO DE ADIAMENTO DE LICITAÇÃO PREGÃO ELETRÔNICO Nº 014/2024 A Prefeitura Municipal de Itapecuru-Mirim/MA, por meio da Secretaria Municipal de Educação, torna público aos interessados que farão licitação na modalidade Pregão, na forma eletrônica, do tipo menor preço por item, em regime de fornecimento, tendo por objeto o Registro de preços para futura e eventual contrata-



CANTANHEDE/MA	
PROC.	0209002 / 2024
FLS.	301
RUB.	L

PREFEITURA MUNICIPAL DE CANTANHEDE
CNPJ Nº 06.156.160/0001-00
SECRETARIA MUNICIPAL DE INFRAESTRUTURA

À senhora
Nayana Rosa Rodrigues de Aguiar
Agente de Contratação
Prefeitura de Cantanhede/MA

ENCAMINHAMENTO PARA REALIZAÇÃO DE LICITAÇÃO

Encaminha-se os autos a coordenadoria de licitação, para providências necessárias, quanto a publicação do aviso de licitação, conforme EDITAL constante nos autos e designação da comissão de contratação dentre as existentes no setor, para prosseguimento com os demais atos legais.

Na designação da comissão deverá ser observado a distribuição de forma igualitária, alternado e aleatoriamente.

Cantanhede/MA, 13 de setembro de 2024.

Atenciosamente,

Antônio Araújo Silva Teixeira
Secretário Municipal de Infraestrutura



CANTANHEDE/MA	
PROC.	0209001/2024
FLS.	302
RUB.	

PREFEITURA MUNICIPAL DE CANTANHEDE
CNPJ Nº 06.156.160/0001-00

**JUNTADA DE PORTARIA DO AGENTE DE CONTRATAÇÃO
E EQUIPE DE APOIO**

Junto aos autos do Processo Administrativo nº 0209001/2024, o ato de designação do Agente de contratação e Equipe de apoio, respectivamente reginada por autoridade máxima do Município.

PORTARIA Nº 004/2024		
Pregoeira:	<i>Nayana Rosa Rodrigues de Aguiar</i> 602.925.003-51	DECRETO OU PORTARIA DE NOMEAÇÃO DO CONCURSO PÚBLICO: <i>Portaria nº 004/2024 de 04 de janeiro de 2024</i>
EQUIPE DE APOIO:	<i>Emídio Rodrigues Xavier Neto</i> 032.856.963-11	
	<i>Thiago Augusto Silva Reis</i> 610.577.773-66	

BREVE RESUMO DA COMISSÃO DESIGNADA PELA PORTARIA Nº 004/2024

Conforme dispõe o Art. 7º incisos I e II da Lei Federal nº14.133/2021, os agentes públicos devidamente designado pela autoridade máxima, para o desempenho das funções essenciais à execução da Lei,

- I - Sejam, preferencialmente, servidor efetivo, conforme demonstrado no ato de nomeação em anexo.
- II - Tenham atribuições relacionadas a licitações e contratos ou possuam formação compatível, conforme demonstrado no ato de nomeação em anexo;

Cantanhede/MA, 13 de setembro de 2024.

Nayana Rosa Rodrigues de Aguiar
Pregoeira
Portaria nº 004/2024



CANTANHEDE/MA	
PROC.	0209001/2024
FLS.	303
RUB.	

MUNICÍPIO DE CANTANHEDE

Portaria Nº 004/2024 GAB

O Prefeito Municipal de Cantanhede, Estado do Maranhão, no uso de suas atribuições legais:

CONSIDERANDO a publicação da Lei Federal 14.133/2021, no dia 01 de abril de 2021, que trata sobre normas de Licitações e Contratos Administrativos;

CONSIDERANDO o disposto no artigo 6º, LX e 8º da Lei Federal nº 14.133, de 1º de abril de 2021 que dispõe sobre as regras de atuação do Agente de Contratação e Equipe de Apoio;

CONSIDERANDO que o artigo 7º da Lei Federal 14.133/2021, dispõe que caberá a autoridade máxima do órgão promover a gestão por competências e designar agentes públicos para o desempenho das funções essenciais à execução da referida lei;

RESOLVE:

Art. 1º. Nomear a servidora NAYANA ROSA RODRIGUES DE AGUIAR, inscrita no CPF nº 602.925.003-51, para exercer as funções de Agente de Contratação e de Pregoeira do Município de Cantanhede.

Parágrafo único. Somente em licitações na modalidade pregão, a agente responsável pela condução do certame é designada pregoeira.

Art. 2º. Institui-se a Equipe de Apoio ao Agente de Contratação e a Pregoeira do Município de Cantanhede:

- a) EMÍDIO RODRIGUES XAVIER NETO (CPF: 032.856.963-11);
- b) THIAGO AUGUSTO SILVA REIS (CPF: 610.577.773-66).

Art. 3º. Esta Portaria entra em vigor na data de sua publicação.

Cantanhede, 04 de Janeiro de 2024

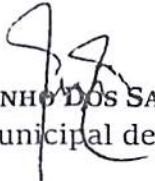
JOSÉ MARTINHO DOS SANTOS BARROS
Prefeito Municipal de Cantanhede

Praça Paulo Rodrigues, 01, Centro.
Cantanhede – MA, CEP: 65465-000

**GABINETE DO PREFEITO - PORTARIA
NOMEAÇÃO - NOMEAÇÃO: 004-2024 GAB/2024**

Portaria Nº 004/2024 GAB

O Prefeito Municipal de Cantanhede, Estado do Maranhão, no uso de suas atribuições legais:

CONSIDERANDO a publicação da Lei Federal 14.133/2021, no dia 01 de abril de 2021, que trata sobre normas de Licitações e Contratos Administrativos;

CONSIDERANDO o disposto no artigo 6º, LX e 8º da Lei Federal nº 14.133, de 1º de abril de 2021 que dispõe sobre as regras de atuação do Agente de Contratação e Equipe de Apoio;

CONSIDERANDO que o artigo 7º da Lei Federal 14.133/2021, dispõe que caberá a autoridade máxima do órgão promover a gestão por competências e designar agentes públicos para o desempenho das funções essenciais à execução da referida lei;

RESOLVE:

Art. 1º. Nomear a servidora NAYANA ROSA RODRIGUES DE AGUIAR, inscrita no CPF nº 602.925.003-51, para exercer as funções de Agente de Contratação e de Pregoeira do Município de Cantanhede.

Parágrafo único. Somente em licitações na modalidade pregão, a agente responsável pela condução do certame é designada pregoeira.

Art. 2º. Institui-se a Equipe de Apoio ao Agente de Contratação e a Pregoeira do Município de Cantanhede:

- a) EMÍDIO RODRIGUES XAVIER NETO (CPF: 032.856.963-11);
- b) THIAGO AUGUSTO SILVA REIS (CPF: 610.577.773-66).

Art. 3º. Esta Portaria entra em vigor na data de sua publicação.

Cantanhede, 04 de Janeiro de 2024

JOSÉ MARTINHO DOS SANTOS BARROS
Prefeito Municipal de Cantanhede

CANTANHEDE/MA	
PROC.	0209001 / 2024
FLS.	304
RUB.	



CANTANHEDE/MA
PROC. 0209001 / 202 4
FLS. 305
RUB. 



CERTIFICADO

Certificamos que **Nayana Rosa Rodrigues de Aguiar (CPF 602.925.003-51)** participou do **1º QUALIFICA MARANHÃO: EDIÇÃO NOVA LEI DE LICITAÇÕES E CONTRATOS**, realizado pela Escola de Governo do Maranhão, no período de 11 a 20 de abril de 2023, totalizando **46 horas**.

São Luís, 20 de abril de 2023.

Leuzinete Pereira da Silva
DIRETORA DA ESCOLA DE GOVERNO DO MARANHÃO

GOVERNO DO
MARANHÃO
TRABALHANDO PARA TODOS

EGMA
Escola de Governo
do Maranhão

CANTANHEDE/MA	
PROC.	0209001/2024
FLS.	306
RUB.	

Conteúdo Programático

1º Qualifica Maranhão: Edição Nova Lei de Licitações e Contratos (Regional São Luís)	
MÓDULO	CARGA HORÁRIA
Reestruturação e Planejamento na Nova Lei de Licitações e Contratos Administrativos	8h
Fase Externa da Licitação e Dispensa Eletrônica Segundo a Lei 14.133/21	12h
Regulamentos Essenciais para a Implementação da Lei 14.133/2021	4h
Contratações Públicas- O Plano de Compras e o Planejamento Estratégico da Organização	4h
Gestão e Fiscalização de Contratos Administrativos	18h
TOTAL	46h





CANTANHEDE/MA	
PROC.	<u>0209001/2024</u>
FLS.	<u>307</u>
RUB.	_____

PREFEITURA MUNICIPAL DE CANTANHEDE
CNPJ Nº 06.156.160/0001-00
SECRETARIA MUNICIPAL DE INFRAESTRUTURA

PROPOSTA DE PREÇOS

PROPOSTA DE PREÇOS DA EMPRESA:

VALE X CONSTRUÇÕES LTDA

CNPJ: 35.202.390/0001-67



CANTANHEDE/MA	
PROC.	0209001 1202 4
FLS.	308
RUB.	

À
PREFEITURA MUNICIPAL CANTANHEDE – MA
REF: CONCORRENCIA N° 012/2024
Objeto: Contratação de empresa de engenharia especializada para execução dos serviços de Reforma do Prédio do Centro Comunitário de Múltiplo Uso na Sede do Município de Cantanhede/MA.

PROPOSTA DE PREÇOS

Prezados Senhores,

A empresa **VALE X CONSTRUÇÕES LTDA**, inscrita no CNPJ sob o nº 35.202.390/0001 67 e com Inscrição Estadual nº 12.621.706-8, situada na Rua Manoel Vicente, nº 201, Centro, Nina Rodrigues-MA, CEP nº 65.450-000, por intermédio de seu representante legal, Sr. Leonardo Bandeira do Vale, RG nº 1101657992, CPF nº 017.919.363-50, E-mail: construcoesvalex@gmail.com, apresenta a PROPOSTA DE PREÇOS relativa à CONCORRENCIA N.º 012/2024 conforme declaramos abaixo:

Valor global da proposta é de **R\$ 560.569,70 (quinhentos e sessenta mil, quinhentos e sessenta e nove reais e setenta centavos)**, com base na data de apresentação dos documentos de habilitação e proposta de preços, de acordo com os preços unitários constantes da Planilha ANEXA.

Declaramos que em nossos preços unitários estão incluídos todos os custos diretos e indiretos para perfeita execução dos serviços, inclusive as despesas com materiais e/ou equipamentos, mão de obra especializada ou não, segurança em geral, equipamentos auxiliares, ferramentas, encargos da Legislação Social Trabalhista, Previdenciária, da Infelizmente do Trabalho e Responsabilidade civil por qualquer dano causado a terceiros ou dispêndios resultantes de impostos, taxas, regulamentos e posturas municipais, estaduais e federais, enfim, tudo o que for necessário para a execução total e completa dos serviços civis e complementares.

Expresso concordância quanto à adequação do projeto que integrar o edital de licitação e as alterações contratuais sob alegação de falhas ou omissões em qualquer das peças, orçamentos, plantas, especificações, memoriais e estudos técnicos preliminares do projeto, não poderão ultrapassar, no total, 10% (dez por cento) do valor integral do contrato, computando-se esse percentual para verificação do limi-te previsto no art. 125 da Lei Federal n.º 14.133/21 .

b) Validade da proposta: 90 dias.

c) Dados do Sócio administrador e representante legal

• Leonardo Bandeira do Vale, CPF nº 017.919.363-50, RG nº 1101657992, Fone: (98) 98408-0373.

d) Dados Bancários:

• Código do Banco: 001-BANCO DO BRASIL

• Agência: 3649-8

• Conta Corrente: 52566-9

VALE X CONSTRUÇÕES LTDA

e) Prazo de execução conforme o edital.

f) Pagamento de acordo com o edital.

Nina Rodrigues-MA, 09 de outubro de 2024.



CANTANHEDE/MA	
PROC.	0209001 / 1202 4
FLS.	309
RUB.	

gov.br

Documento assinado digitalmente
JOSE RONALDO MESQUITA SANTOS
Data: 09/10/2024 11:23:10-0300
Verifique em <https://validar.lti.gov.br>

Leonardo Bandeira do Vale
Responsável Legal

Jose Ronaldo Mesquita Santos
Engenheiro Civil

Assinado digitalmente por
LEONARDO BANDEIRA DO
VALE:01791936350
Data: 2024.10.09 11:16:
45-03'00'



VALE X CONSTRUÇÕES LTDA
CNPJ nº 35.202.390/0001-67
Leonardo Bandeira do Vale
CPF nº 017.919.363-50
Responsável Legal

VALE X CONSTRUÇÕES Ltda.
CNPJ: 35.202.390/0001-67
Rua Manoel Vicente, nº 201
Centro – Nina Rodrigues/MA
CEP: 65.450-000
E-mail: construcoesvalex@gmail.com





CONTRATAÇÃO DE EMPRESA DE ENGENHARIA ESPECIALIZADA PARA EXECUÇÃO DOS SERVIÇOS DE REFORMA DO PRÉDIO DO CENTRO COMUNITÁRIO DE MÚLTIPLO USO NA SEDE DO MUNICÍPIO DE CANTANHEDE/MA

B.D.I. 20,34%

Encargos Sociais: Não Desonerado Bônus SINAPI - ORSE - SEINFRA
Horista 104,06%
Mensalista 62,99%

VALEX CONSTRUÇÕES Ltda.
CNPJ: 36.202.390/0001-47
Data: 09/10/2024

CONCORRÊNCIA : 12/2024

Planilha Orçamentária Resumida			
Item	Descrição	Total	Peso (%)
1	ADMINISTRAÇÃO DA OBRA	34.675,20	6,19 %
2	SERVIÇOS PRELIMINARES	1.631,82	0,27 %
3	MOBILIZAÇÃO E DESMOBILIZAÇÃO	634,68	0,10 %
4	REFORMA DO PRÉDIO EXISTENTE	202.436,46	33,96 %
5	INSTALAÇÕES ELÉTRICAS GERAIS DO PRÉDIO	26.429,31	4,71 %
6	INSTALAÇÕES HIDROSSANITÁRIAS GERAIS DO PRÉDIO	14.204,11	2,83 %
7	LOUÇAS, ACESSÓRIOS, METAIS E PEDRAS EM GERAL	18.756,29	3,36 %
8	PORTAL DE ACESSO	16.783,06	2,81 %
9	CONSTRUÇÃO DO MURO	87.464,00	16,00 %
10	PINTURAS E ACABAMENTOS EM GERAL	46.144,47	8,23 %
11	SERVIÇOS DIVERSOS	10.936,82	1,94 %
12	LIMPEZA FINAL	1.643,59	0,28 %

Total sem BDI 465.878,61
Total do BDI 94.691,19
Total Geral 560.569,70
Quinhentos e Sessenta Mil e Quinhentos e Sessenta e Nove Reais e Setenta Centavos

Leonardo Bandeira do Vale

VALEX CONSTRUÇÕES LTDA
CNPJ nº 35.202.390/0001-67
Leonardo Bandeira do Vale
CPF nº 017.919.363-50
Responsável Legal

Jose Ronaldo Mesquita Santos

JOSÉ RONALDO MESQUITA SANTOS
CREA: 2210/D-MA

Documento assinado digitalmente

gov.br

JOSÉ RONALDO MESQUITA SANTOS
Data: 09/10/2024 10:11:17-0300
Verifique em <https://validar.itl.gov.br>

Assinado digitalmente por
LEONARDO BANDEIRA
DO VALE:01791936350
Data: 2024.10.09 10:24:
46-03'00'



CANTANHEDE/MA
 PROC 0209007/2021
 FLS. 312
 RUB.



CONTRATAÇÃO DE EMPRESA DE ENGENHARIA ESPECIALIZADA PARA EXECUÇÃO DOS SERVIÇOS DE REFORMA DO PRÉDIO DO CENTRO COMUNITÁRIO DE MÚLTIPLO USO NA SEDE DO MUNICÍPIO DE CANTANHEDE/MA

B.D. 20,34%

Encargos Sociais: Não Desonerado Bancos: SINAPI - ORSE - SEINFRA

Horista 104,05%

Mensalista 62,99%

VALE X CONSTRUÇÕES LTDA

CNPJ: 33.202.390/0001-67

Data: 09/10/2024

CONCORRÊNCIA : 12/2024

Item	Código	Banco	Descrição	Und	Quant	Valor Unit	Valor Unit com BDI	Total	Peso (%)
1	COMP 01	Próprio	ADMINISTRAÇÃO DA OBRA	Mês	6	4.802,40	5.779,20	34.675,20	6,19%
2			SERVIÇOS PREMIUNARES				1.531,82		0,27%
2.1	103669	SINAPI	FORMACIONTO E INSTALÇÃO DE PLACA DE OBRA COM CHAPA GALVANIZADA E	m²	3	223,96	269,51	808,53	0,14%
2.2	86524	SINAPI	LIMPEZA MANUAL DE VEGETAÇÃO EM TERRENO COM ENXADA AF. 05/2018	m²	154,55	3,89	4,68	723,29	0,13%
3			MOBILIZAÇÃO E DESMOBILIZAÇÃO				534,58		0,10%
3.1	CPU - 002	Próprio	MOBILIZAÇÃO E DESMOBILIZAÇÃO	UNDO	1	444,23	534,58	534,58	0,10%
4			REFORMA DO PRÉDIO EXISTENTE				302.436,46		53,95%
4.1			DEMOLIÇÕES E REMOÇÕES				21.705,01		3,87%
4.1.1			DEMOLIÇÕES				18.154,00		3,24%
4.1.1.1	97622	SINAPI	DEMOLIÇÃO DE ALVENARIA DE BLOCO FURADO, DE FORMA MANUAL, SEM	m²	5,01	48,12	57,90	290,07	0,05%
4.1.1.2	97633	SINAPI	DEMOLIÇÃO DE REVESTIMENTO CERÂMICO, DE FORMA MANUAL, SEM	m²	43,95	16,62	20,00	879,00	0,16%
4.1.1.3	97631	SINAPI	REAPROVEITAMENTO, DE FORMA MANUAL, SEM REAPROVEITAMENTO.	m²	637,5	9,59	11,66	7.433,25	1,33%
4.1.1.4	97633	SINAPI	DEMOLIÇÃO DE REVESTIMENTO CERÂMICO, DE FORMA MANUAL, SEM	m²	394,07	16,62	20,00	7.661,40	1,41%
4.1.1.5	104789	SINAPI	REAPROVEITAMENTO, AF. 09/2023 - PISO	m²	11,7	117,60	141,51	1.655,66	0,30%
4.1.1.6	8038	ORSE	Demolição de alvenaria de elementos vazados (cobogós), sem reaproveitamento	m²	0,4	30,39	36,57	14,62	0,00%
4.1.2			REMOÇÕES				3.661,01		0,63%
4.1.2.1	97644	SINAPI	REMOÇÃO DE PORTAS, DE FORMA MANUAL, SEM REAPROVEITAMENTO, AF. 12/2017	m²	10	8,08	9,72	97,20	0,02%
4.1.2.2	97665	SINAPI	REMOÇÃO DE LUMINÁRIAS, DE FORMA MANUAL, SEM REAPROVEITAMENTO.	UN	12	1,59	1,91	22,92	0,00%
4.1.2.3	97660	SINAPI	REMOÇÃO DE INTERRUPTORES/TOMADAS ELÉTRICAS, DE FORMA MANUAL, SEM	UN	18	0,58	0,69	12,42	0,00%
4.1.2.4	97661	SINAPI	REMOÇÃO DE CABOS ELÉTRICOS, DE FORMA MANUAL, SEM REAPROVEITAMENTO.	M	1315,4	0,63	0,75	986,65	0,18%
4.1.2.5	C040	SEINFRA	RETRABALHA DE GRADE DE FERRO	m²	38,7	2,22	8,69	382,74	0,07%
4.1.2.6	02222	SSC	RETRABALHA APARELHOS SANITÁRIOS E METAS	UN	5	34,48	41,49	207,45	0,04%
4.1.2.7	102191	SINAPI	REMOÇÃO DE VIDRO LISO COMUM DE ESQUADRIA COM BAQUETE DE ALUMÍNIO OU	m²	33	19,73	23,74	783,42	0,14%
4.1.2.8	150685	SSC	RECOLEÇÃO DE VIDROS EM CAIXILHOS DE ALUMÍNIO	m²	33	26,65	32,07	1.058,31	0,19%
4.2			COBERTURAS				61.477,06		10,97%
4.2.1	9212	ORSE	Revestimento em cobertura com tinta cerâmica tipo colorida, cor clara, 1" (fibras brutas ou similares, com resíduo de 50% do material - Rev 01	m²	487,14	104,87	126,20	61.477,06	10,97%
4.2.2	102234	SINAPI	PINTURA MANUANTE PARA MADEIRA, 2 DEMAS AF. 01/2021	m²	487,14	13,06	15,71	7.652,96	1,37%
4.2.3	94224	SINAPI	EMBOCAMENTO COM ARGAMASSA TRAÇO 1:2 (CIMENTO, CAL E AREIA).	M	81,61	21,32	25,65	2.032,29	0,37%
4.3			ALVENARIA				4.226,54		1,68%
4.3.1	103332	SINAPI	ALVENARIA DE BLOCOS CERÂMICOS ARGAMASSA DE ASSENTAMENTO COM PREPARO	m²	37,37	93,99	113,10	4.226,54	1,68%
4.3.2	101158	SINAPI	ALVENARIA DE VEDAÇÃO DE BLOCOS DE GESSO DE 10X50X60CM (ESPESURA	m²	54,44	62,33	75,00	4.083,00	0,73%
4.4			REVESTIMENTO GERAL				47.037,60		8,39%
4.4.1	87678	SINAPI	CHAPISCO APLICADO EM ALVENARIAS E ESTRUTURAS DE CONCRETO INTERNAS,	m²	712,24	3,94	4,74	3.376,01	0,60%
4.4.2	87275	SINAPI	REVESTIMENTO CERÂMICO PARA PAREDES INTERNAS COM PLACAS TIPO	m²	144,35	64,67	77,82	11.233,31	2,00%
4.4.3	96562	SINAPI	IMPREGNAÇÃO DE SUPERFÍCIE COM ARGAMASSA DE CIMENTO E AREIA, COM	m²	712,24	37,84	45,53	32.428,28	5,78%
4.5			PISO				66.953,42		11,94%
4.5.1	94438	SINAPI	CONCRETO REPRESENTATIVO DO SERVIÇO DE CONTRAPOISO EM ARGAMASSA	m²	394,07	36,29	43,67	17.209,03	3,07%
4.5.2	87251	SINAPI	REVESTIMENTO CERÂMICO PARA PISO COM PLACAS TIPO ESMALTADA EXTRA DE	m²	394,07	45,74	55,04	21.689,61	3,87%
4.5.3	94994	SINAPI	EXCAVAÇÃO DE PASSIVO (CALÇADA) OU PISO DE CONCRETO COM CONCRETO	m³	117,19	81,45	96,01	11.486,79	2,05%
4.5.4	94319	SINAPI	ATERRAMENTO DE VALAS COM SOLO ARGIL-ARENOSO, AF. 08/2023	m³	30,91	54,68	66,04	2.041,29	0,36%
4.5.5	101747	SINAPI	PISO EM CONCRETO 20 MPa PREPARO MECÂNICO, ESPESURA 7CM, AF. 09/2020	m²	154,55	78,12	94,00	14.527,70	2,59%
4.6			ESQUADRIAS				87.173,62		11,98%
4.6.1	C0659	SEINFRA	PORTÃO DE METALON E BARRA CHATA DE FERRO C/FECHADURA E DOBRADIÇA,	m²	18,38	380,52	433,84	7.969,29	1,27%
4.6.1.2	3540	ORSE	Porta em madeira de lei, almodada, 0,80 x 2,10 m, inclusive batentes e ferragens	un	16	1.312,75	1.579,76	23.696,40	4,23%
4.6.1.3	3541	ORSE	Porta em madeira de lei, almodada, 0,80 x 2,10 m, inclusive batentes e ferragens	un	3	1.756,87	2.114,21	6.342,63	1,13%
4.6.1.4	9692	ORSE	Porta em madeira (0,60 x 1,80m), p/privada, inclusive ferragens (inveicopado).	un	5	924,41	1.112,43	5.562,15	0,99%
4.6.1.5	13096	ORSE	Porta em vidro temperado (6mm), incolor, inclusive ferragens de fixação e instalação,	m²	4,4	695,38	806,82	3.682,00	0,66%
4.6.2			JANELAS				20.764,16		3,71%
4.6.2.1	94570	SINAPI	JANELA DE ALUMÍNIO DE CORRETA COM 2 FOLHAS PARA VIDROS, COM VIDROS,	m²	4,5	307,56	370,11	1.669,49	0,30%
4.6.2.2	C1426	SEINFRA	GRADE DE FERRO DE PROTEÇÃO	m²	88,3	146,92	176,80	15.611,44	2,78%
4.6.2.3	112210	SSC	JANELA ALUMÍNIO NATURAL BASCULANTE COM VIDRO	m²	1,25	200,18	240,89	301,11	0,05%
4.6.2.4	7416001	SINAPI	PORTA DE AÇO DE ENROLAR TIPO GRADE, CHAPA 16	m²	3,2	832,57	1.001,91	3.206,11	0,57%

Orçamento Síntese



Assinado digitalmente por LEONARDO BANDEIRA DO VALE:01791936350 Data: 2024.10.09 10:25:01-03:00

VALE X CONSTRUCOES LTDA CNPJ n° 35.202.390/0001-67 CPF n° 017.919.363-50 Responsável Legal

Documento assinado digitalmente por JOSE RONALDO MESQUITA SANTOS Data: 09/10/2024 10:12:54-0300 Verifique em https://validar.ib.gov.br

JOSE RONALDO MESQUITA SANTOS CREA: 2210/D-MA

Handwritten signature of José Ronaldo Mesquita Santos

Handwritten signature of Leonardo Bandeira do Vale

Table with columns: Item, Description, Unit, Quantity, Price, Total. Includes items like 'LIMPEZA FINAL', 'PORTA MDF+LAMINADO', 'LETRA DE ACO INOX', 'BLOCÃO em tubo de aço galvanizado', 'EXTINTOR DE POS 4KG', 'Quadro esquad em fibra de vidro', 'SERVIÇOS DIVERSOS', 'PINTURA LATEX ACRILICA PREMIUM', 'PINTURA LATEX ACRILICA', 'FUNDO PREPARADOR', 'PINTURA DE PISO COM TINTA ACRILICA', 'PINTURA TINTA DE ACABAMENTO', 'APLICAO MANUAL DE PINTURA COM TINTA ACRILICA', 'APLICAO MANUAL DE FUNDO SELADOR', 'LIXAMENTO MANUAL', 'EMASSAMENTO COM MASSA LATEX', 'PINTURAS E ACABAMENTOS EM GERAL', 'CONSTRUCAO DO MURO', 'ESPRESSURA DE 25 MPa', 'COMPREPARO MANUAL', 'CONCRETO DE FACHADA', 'CONCRETO EM ALVENARIA', 'REVESTIMENTOS', 'ALVENARIA', 'CONCRETO EM PILARES', 'MONTAGEM E DESMONTAGEM DE FORMAS', 'SUPERESTRUTURA', 'REPARO MANUAL', 'CONCRETO DE BLOCOS', 'ARMADURA DE BLOCO'.

Stamp: PROC. 0209001/2024 CANTANHEDE/MA FLS. 313

CANTANHEDE/MA
 PROC. 0209001/2024
 FLS. 3131
 RUB. ✓



CONTRATAÇÃO DE EMPRESA DE ENGENHARIA ESPECIALIZADA PARA EXECUÇÃO DOS SERVIÇOS DE REFORMA DO PRÉDIO DO CENTRO COMUNITÁRIO DE MÚLTIPLO USO NA SEDE DO MUNICÍPIO DE CANTANHEDE/MA

B.O.J. 20,34%

Encargos Sociais: Não Desonerado Bancos SINAPI - ORSE - SEINFRA
 Horaista 104,00%
 Mensalista 62,39%

VALE X CONSTRUÇÕES Lda.
 CNPJ: 35.202.390/0001-67
 Data: 09/10/2024

CONCORRÊNCIA : 12/2024

Cronograma Físico e Financeiro								
Item	Descrição	Total Por Etapa	30 DIAS	60 DIAS	90 DIAS	120 DIAS	150 DIAS	
1	ADMINISTRAÇÃO DA OBRA	24.676,20	16,66%	16,66%	16,67%	16,67%	16,67%	16,67%
2	SERVIÇOS PRELIMINARES	1.531,82	100,00%	100,00%	100,00%	100,00%	100,00%	100,00%
3	MOBILIZAÇÃO E DESMOBILIZAÇÃO	634,68	100,00%	100,00%	100,00%	100,00%	100,00%	100,00%
4	REFORMA DO PRÉDIO EXISTENTE	302.426,46	40,00%	40,00%	20,00%			
5	INSTALAÇÕES ELÉTRICAS GERAIS DO PRÉDIO	26.429,31				50,00%	50,00%	
6	INSTALAÇÕES HIDROSSANITÁRIAS GERAIS DO PRÉDIO	14.204,11		25,00%	25,00%	25,00%	25,00%	
7	LOUÇAS, ACESSÓRIOS, METAIS E PEDRAS EM GERAL	18.756,29						100,00%
8	PORTAL DE ACESSO	15.762,05				50,00%	50,00%	
9	CONSTRUÇÃO DO MURO	97.464,00	20,00%	20,00%	20,00%	20,00%	20,00%	
10	PINTURAS E ACABAMENTOS EM GERAL	46.144,47					50,00%	50,00%
11	SERVIÇOS DIVERSOS	10.986,82						100,00%
12	LIMPEZA FINAL	1.643,59						100,00%
Porcentagem			26,1%	26,37%	16,66%	8,65%	12,64%	10,76%
Custo			146.310,67	147.796,30	87.311,48	47.320,26	70.992,60	60.238,29
Porcentagem Acumulada			26,1%	52,47%	69,04%	76,69%	89,28%	100,00%
Custo Acumulado			146.310,67	294.106,87	381.417,44	429.337,81	600.330,40	660.668,70

Quinhentos e Sessenta Mil e Quinhentos e Sessenta e Nove Reais e Setenta Centavos

Leonardo Bandeira do Vale

VALE X CONSTRUÇÕES LTDA
 CNPJ nº 35.202.390/0001-67
 Leonardo Bandeira do Vale
 CPF nº 017.919.363-50
 Responsável Legal

José Ronaldo Mesquita Santos

JOSÉ RONALDO MESQUITA SANTOS
 CREA: 2210/D-MA

Documento assinado digitalmente

gov.br

JOSE RONALDO MESQUITA SANTOS
 Data: 09/10/2024 10:15:04-0300
 Verifique em <https://validar.iti.gov.br>

Assinado digitalmente
 por LEONARDO
 BANDEIRA DO
 VALE:01791936350
 Data: 2024.10.09 10:
 25:13-03'00'





CONTRATAÇÃO DE EMPRESA DE ENGENHARIA ESPECIALIZADA PARA EXECUÇÃO DOS SERVIÇOS DE REFORMA DO PRÉDIO DO CENTRO COMUNITÁRIO DE MÚLTIPLO USO NA SEDE DO MUNICÍPIO DE CANTANHEDEMA

B.O.L 20.34%

Encargos Sociais: Não Desonerado Bancos: SINAPI - ORSE - SEINFRA

Mensalistas 62,93%

VALE X CONSTRUÇÕES LTDA

CNPJ: 35.202.390/0001-67

Data: 09/10/2024

CONCORRÊNCIA : 12/2024

Código	Banco	Descrição	Tipo	Und	Quant	Valor Unit	Total	Peso (%)	Peso Acumulado (%)
2375	ORSE	Muro em alvenaria bloco cerâmico, en 0,09m, cl av de pedra 0,25 x 0,09m, placas	Muros	m²	290,0	87.464,00	15.60	15,60	15,60
9212	ORSE	Revestimento em cobertura com telha cerâmica tipo colonial, cor clara, 1", lã mineral	Telhamento	m²	497,14	126,20	61.477,06	10,97	26,57
COMP 01	Proprio	Administração local da obra							
96562	SINAPI	ÁREAS COM ABITIVO IMPERMEABILIZANTE, E = 1,5CM, AF 09/2023	IMPÉ - IMPERMEABILIZAÇÕES E	m²	712,24	32.428,28	45,53	5,78	38,54
3540	ORSE	Porta em madeira de lei, almeida, 0,80 x 2,10 m, inclusive batentes e ferragens	Conversão InloWorka	un	15,0	1.579,76	23.696,40	4,23	42,77
87251	SINAPI	REVESTIMENTO CERÂMICO PARA PISO COM PLACAS TIPO ESMALTADA	PISO - PISOS	m²	394,07	55,04	21.689,61	3,87	46,64
96466	SINAPI	FÓRTO EM FIBRAS DE PVC, LISO, PARA AMBIENTES COMERCIAIS, INCLUSIVE ESTRUTURA BIREGIONAL DE FIXAÇÃO, AF 06/2023	REVESTIMENTO E	m²	288,3	69,49	20.033,96	3,57	50,21
94436	SINAPI	ARGAMASSA TRAÇO 1:3 (CIMENTO E AREIA), EM BETONEIRA 400 L, ESPESURA 3	PISO - PISOS	m²	394,07	43,67	17.209,03	3,07	53,28
86497	SINAPI	MASSAMENTO COM MASSA LÁTEX, APLICAÇÃO EM PAREDE, DUAS	PINT - PINTURAS	m²	1.268,07	13,02	16.510,27	2,95	56,23
66469	SINAPI	APLICAÇÃO MANUAL DE PINTURA COM TINTA LÁTEX ACRÍLICA EM PAREDES, DUAS PAREDES, AF 02/2023	PINT - PINTURAS	m²	1.268,07	12,56	15.926,95	2,84	59,07
6426	SEINFRA	GRADÉ DE FERRO DE PROTEÇÃO	ESQUADRIAS METÁLICAS	m²	88,3	176,80	15.611,44	2,78	61,85
94994	SINAPI	EXECUÇÃO DE PASSO (CALÇADA) OU PISO DE CONCRETO COM	PISO - PISOS	m²	117,19	98,01	11.485,79	2,05	66,49
87275	SINAPI	REVESTIMENTO CERÂMICO PARA PAREDES INTERIAS COM MEIA ALTURA	REVESTIMENTO E	m²	144,35	77,82	11.223,31	2,00	68,50
97633	SINAPI	REMOVENTAMENTO, AF 09/2023- PISO	SERP - SERVIÇOS PRELIMINARES	m²	394,07	20,00	7.881,40	1,41	69,90
102324	SINAPI	PINTURA MINUZINANTE PARA MADEIRA, 2 DEMOS, AF 01/2021	SERP - PINTURAS	m²	497,14	15,71	7.862,96	1,37	71,27
97631	SINAPI	REMOVENTAMENTO, DE ARGAMASSAS, DE FORMA MANUAL, SEM	SERP - SERVIÇOS PRELIMINARES	m²	637,5	11,66	7.433,25	1,33	72,59
91926	SINAPI	CAO DE COBRE FLEXÍVEL ISOLADO, 2,5 MM, ANTI-CHAMA 450/750 V, PARA	INEL - INSTALAÇÃO	M	1.624,9	4,07	6.613,34	1,18	75,04
3541	ORSE	Porta em madeira de lei, almeida, 0,90 x 2,10 m, inclusive batentes e ferragens	Conversão InloWorka	un	3,0	2.114,21	6.342,63	1,13	76,17
102491	SINAPI	PINTURA DE PISO COM TINTA ACRÍLICA, APLICAÇÃO MANUAL, 2 DEMOS,	PINT - PINTURAS	m²	319,55	18,29	5.771,40	1,03	77,20
86411	SINAPI	APLICAÇÃO MANUAL DE FUNDO SELADOR ACRÍLICO EM PANOS COM	PINT - PINTURAS	m²	1.268,07	4,51	5.719,99	1,02	78,22
62322	SEINFRA	FOLHA SÉPTICA E SUMIDURO EM ALVENARIA	OUTROS ELEMENTOS	un	1,0	5.611,94	5.611,94	1,00	79,22
9629	ORSE	Folha em madeira (0,60 x 1,60 a 1,80m), pimenta, inclusive ferragens	Equipagens de Madeira	un	5,0	1.124,30	5.626,15	0,99	80,22
103335	SINAPI	ALVENARIA DE VEDÇÃO DE BLOCOS CERÂMICOS FURADOS NA	FARE - PAREDES/PANIS	m²	43,8	123,58	5.412,80	0,97	81,18
91928	SINAPI	CAO DE COBRE FLEXÍVEL ISOLADO, 4 MM, ANTI-CHAMA 450/750 V, PARA	INEL - INSTALAÇÃO	M	815,8	8,16	6.675,32	0,90	82,08
101965	SINAPI	REVESTIMENTO DE SUPERFÍCIES	REVE - REVESTIMENTO E	m²	31,0	154,49	4.789,19	0,85	82,93
87777	SINAPI	EMBOCO NA MASSA ÚNICA EM ARGAMASSA TRAÇO 1:2,8, PREPARO	REVE - REVESTIMENTO E	m²	87,6	53,88	4.719,88	0,84	83,77
103332	SINAPI	ALVENARIA DE VEDÇÃO DE BLOCOS CERÂMICOS FURADOS NA	FARE - PAREDES/PANIS	m²	37,37	113,10	4.228,54	0,75	84,53
101156	SINAPI	ASSENTAMENTO COM PREPARO EM BETONEIRA AF 12/2021	FARE - PAREDES/PANIS	m²	54,44	75,00	4.083,00	0,73	85,26
10996	ORSE	ESPESSURA (C/M), AF 03/2020	FARE - PAREDES/PANIS	m²	4,4	838,82	3.692,00	0,66	85,91
1861	ORSE	Preleitura em compensado revestida com forma	Materiais	m²	9,6	378,44	3.633,02	0,65	86,56
8424	SINAPI	LETRA DE ACO INOX NOZ AT 20CM FORMENTO E COLOCADO	SECI - SERVIÇOS DIVERSOS	un	34,0	106,47	3.619,98	0,65	87,21
104476	SINAPI	ESPECIFICAO PARÂMETROS DE PONTO ELÉTRICO DE TOMADA DE USO	INEL - INSTALAÇÃO	un	16,0	223,60	3.577,60	0,64	87,85
87876	SINAPI	CHAMISCO APLICADO EM ALVENARIAS E ESTRUTURAS DE CONCRETO	REVE - REVESTIMENTO E	m²	712,24	4,74	3.376,01	0,60	88,45
74136/001	SINAPI	PORTA DE ACO DE ENROLAR TIPO GRADE, CHAPA 16	ESQV -	m²	3,2	1.001,91	3.206,11	0,57	89,02
86973	SINAPI	TUBO PVC, SEME NORMAL, ESQOTO PEDIAL, DN 75 MM, FORNECIDO E	INHI - INSTALAÇÕES HIDROS	M	100,34	31,69	3.179,77	0,57	89,59
98689	SINAPI	SOLEIRA EM GRANITO, LARGURA 20 CM, AF 09/2020	PISO - PISOS	M	26,1	116,00	3.078,80	0,55	90,14
100833	SINAPI	TORNEIRA GROMADA DE MESA PARA LAVATÓRIO, TIPO MONOCOMANDO,	INHI - INSTALAÇÕES HIDROS	un	5,0	445,75	2.228,75	0,40	90,53
94224	SINAPI	EMBOCAMENTO COM ARGAMASSA TRAÇO 1:2,9 (CIMENTO, CAL E AREIA)	COBE - COBERTURA	M	81,61	25,65	2.093,29	0,37	90,91
94319	SINAPI	ATERRO MANUAL DE VALAS COM SOLO ARGIL-ARENOSO, AF 08/2023	MOVT - MOVIMENTO DE TERRA	m³	30,91	66,04	2.041,29	0,36	91,27
060287	SBC	LUMINARIA DE SOBREPOR PLAFON 10x120mm 30W 1 LED BRANCO	LUMINARIAS	un	11,0	184,60	2.030,60	0,36	91,63

Curva ABC de Serviços

CANTANHEDEMA
 PROC. 0209001/2024
 FLS. 315
 RUB.

10759	ORSE	Barcadea em granito cinza andorinha, 42x60	M	3,99	499,76	1.994,12	91,99	92,34	91,99	0,30	4,0	493,67	1.974,68	0,35	92,34
86831	SINAPI	VASO SANITARIO SIFONADO COM CAIXA LOUCA BRANCA. INCLUI TUBO DE DRENAGEM, BATERIA, ACABAMENTO E AQUECIMENTO. AF 012020	M	11,27	1.974,50		92,69			0,35	11,27	1.974,50		0,35	92,69
91654	SINAPI	REMOÇÃO DE REVESTIMENTO EM PAREDE - FORNECIMENTO E INSTALAÇÃO. AF 032023	M	175,2			92,69			0,35	175,2			0,35	92,69
8948	ORSE	Revestimento cerâmico para paredes, 10 x 10 cm, Azulejo, linha onix, ref. OZ 5233, cor: Branco. Aplicado em base industrializada ac-ll, injetado, exclusivo. Af 012020	M	9,6	185,87	1.784,35	93,01	93,01	93,01	0,32	9,6	185,87	1.784,35	0,32	93,01
CO533	SEINFRA	CAIXA EM ALVENARIA (600x600x60) DE 1 TUBO COMUM, LASTRO DE BRITA	UN	2,0	876,21	1.752,42	93,32	93,32	93,32	0,31	2,0	876,21	1.752,42	0,31	93,32
94570	SINAPI	JANELA DE ALUMINIO COM 2 FOLHAS PARA VIDROS, COM ACETATO OU BRILHANTE E	M	4,9	370,11	1.665,49	93,62	93,62	93,62	0,30	4,9	370,11	1.665,49	0,30	93,62
104789	SINAPI	DEMOLICAO DE PISO DE CONCRETO SIMPLES, DE FORMA MANUAL, SEM REAPROVEITAMENTO. AF 092023	M	11,7	141,51	1.655,66	93,92	93,92	93,92	0,30	11,7	141,51	1.655,66	0,30	93,92
9637	SINAPI	LIMPEZA FINAL DA OBRA	M	445,42	3,69	1.643,59	94,21	94,21	94,21	0,29	445,42	3,69	1.643,59	0,29	94,21
91765	SINAPI	COMPOSICAO REPRESENTATIVA DO SERVIÇO DE INSTALACAO DE TUBOS	M	30,45	50,65	1.542,29	94,49	94,49	94,49	0,28	30,45	50,65	1.542,29	0,28	94,49
91765	SINAPI	REMOÇÃO DE REVESTIMENTO EM PAREDE - FORNECIMENTO E INSTALAÇÃO. AF 032023	M	171,5	8,54	1.464,61	94,75	94,75	94,75	0,26	171,5	8,54	1.464,61	0,26	94,75
2387	ORSE	CIRCUITOS TERMINAIS - FORNECIMENTO E INSTALAÇÃO. AF 122015	M	3,8	350,33	1.369,18	94,99	94,99	94,99	0,24	3,8	350,33	1.369,18	0,24	94,99
86836	SINAPI	GUARDA DE EMBUTIR DE AÇO INOXIDÁVEL MÉDIA, INCLUSO VALVULA TIPO AMERICANA E SIFÃO TIPO GARRAFA EM METAL CROMADO - FORNECIMENTO E INSTALAÇÃO. AF 012020	UN	2,0	948,44	1.096,88	95,19	95,19	95,19	0,20	2,0	948,44	1.096,88	0,20	95,19
95346	SINAPI	KIT DE ACESSÓRIOS PARA BANHEIRO EM METAL CROMADO, 5 PECAS, INCLUI FIO DE AQUECIMENTO E SIFÃO TIPO GARRAFA EM METAL CROMADO - FORNECIMENTO E INSTALAÇÃO. AF 012020	UN	5,0	215,75	1.078,75	95,38	95,38	95,38	0,19	5,0	215,75	1.078,75	0,19	95,38
102219	SINAPI	PINTURA TINTA DE ACABAMENTO (PIGMENTADA) ESMALTE SINTÉTICO INCLUSO FIO DE AQUECIMENTO. AF 012020	M	72,54	14,80	1.073,59	95,57	95,57	95,57	0,19	72,54	14,80	1.073,59	0,19	95,57
150685	SEC	RECOLOCACAO DE VIDROS EM CAIXILHOS DE ALUMINIO	M	33,0	32,07	1.058,31	95,76	95,76	95,76	0,19	33,0	32,07	1.058,31	0,19	95,76
4629	ORSE	Biodetritante em tubo de aço galvanizado diâmetro 50mm, exceto pintura de acabamento	M	5,0	207,94	1.039,70	95,94	95,94	95,94	0,19	5,0	207,94	1.039,70	0,19	95,94
100739	SINAPI	PINTURA COM TINTA ACRILICA DE ACABAMENTO (ESMALTE SINTETICO)	M	107,88	9,50	1.024,86	96,13	96,13	96,13	0,18	107,88	9,50	1.024,86	0,18	96,13
103669	SINAPI	CONCRETO DE PAREDES, FCK = 28 MPa, COM USO DE BARRAS DE AÇO INOXIDÁVEL. AF 012020	M	1,27	803,30	1.020,19	96,31	96,31	96,31	0,18	1,27	803,30	1.020,19	0,18	96,31
97661	SINAPI	REAPROVEITAMENTO DE CABOS ELÉTRICOS, DE FORMA MANUAL, SEM	M	1,315,4	0,75	986,55	96,49	96,49	96,49	0,18	1,315,4	0,75	986,55	0,18	96,49
92778	SINAPI	ARMADILHAÇÃO DE PISA EM UMA EDIFICAÇÃO TERRELA OU SOBRADE CONCRETO ARMADO EM UMA ESTRUTURA CONVENCIONAL DE	KG	84,4	11,44	965,53	96,66	96,66	96,66	0,17	84,4	11,44	965,53	0,17	96,66
120125	SEC	PORTA METALINADA M-915	M	3,76	256,64	964,96	96,83	96,83	96,83	0,17	3,76	256,64	964,96	0,17	96,83
97633	SINAPI	DEMOLICAO DE REVESTIMENTO CERÂMICO, DE FORMA MANUAL, SEM REAPROVEITAMENTO. AF 092023 - PARTE	M	43,95	20,00	879,00	96,99	96,99	96,99	0,16	43,95	20,00	879,00	0,16	96,99
91996	SINAPI	PLACA - FORNECIMENTO E INSTALAÇÃO. AF 122015	UN	18,0	46,45	836,10	97,14	97,14	97,14	0,15	18,0	46,45	836,10	0,15	97,14
103689	SINAPI	GALENARIA E ESTRUTURA DE MADEIRA. AF 032022	M	3,0	269,51	808,53	97,28	97,28	97,28	0,14	3,0	269,51	808,53	0,14	97,28
102191	SINAPI	REMOÇÃO DE VIDRO LISO COMUM DE ESQUADRIA COM BAGUETE DE ALUMINIO OU PVC. AF 012021	M	33,0	23,74	783,42	97,42	97,42	97,42	0,14	33,0	23,74	783,42	0,14	97,42
95472	SINAPI	REMOÇÃO DE REVESTIMENTO EM PAREDE - FORNECIMENTO E INSTALAÇÃO. AF 012020	UN	1,0	764,60	764,60	97,56	97,56	97,56	0,14	1,0	764,60	764,60	0,14	97,56
87504	SINAPI	CHAPISCO APLICADO EM ALVENARIA (COM PRESENCIA DE VAZIOS) E	M	87,6	8,32	728,83	97,69	97,69	97,69	0,13	87,6	8,32	728,83	0,13	97,69
99524	SINAPI	LIMPEZA MANUAL DE VEGETACAO EM TERRENO COM ENXADRA. AF 052018	M	154,55	4,68	723,29	97,82	97,82	97,82	0,13	154,55	4,68	723,29	0,13	97,82
86904	SINAPI	LAVATORIO LOUCA BRANCA SUSPENSÃO, 29,5 X 39CM OU EQUIVALENTE, PAREDE POPULAR - FORNECIMENTO E INSTALAÇÃO. AF 012020	UN	5,0	132,50	662,50	97,93	97,93	97,93	0,12	5,0	132,50	662,50	0,12	97,93
92001	SINAPI	TOMADA BAIXA DE EMBUTIR (1 MODULO), 2P+1 20 A, INCLUINDO SUPORTE E	UN	15,0	43,21	648,15	98,05	98,05	98,05	0,12	15,0	43,21	648,15	0,12	98,05
89712	SINAPI	TUBO PVC, SERIE NORMAL, ESGOTO PREDIAL, DN 50 MM, FORNECIDO E	M	24,0	29,64	615,36	98,16	98,16	98,16	0,11	24,0	29,64	615,36	0,11	98,16
91857	SINAPI	AF 082022	M	35,2	16,60	584,32	98,26	98,26	98,26	0,10	35,2	16,60	584,32	0,10	98,26
86924	SINAPI	TANQUE DE LOUCA BRANCA SUSPENSÃO, 18L OU EQUIVALENTE, INCLUSO	UN	1,0	550,37	550,37	98,36	98,36	98,36	0,10	1,0	550,37	550,37	0,10	98,36
91963	SINAPI	PLACA - FORNECIMENTO E INSTALAÇÃO. AF 032023	UN	14,0	39,08	548,84	98,46	98,46	98,46	0,10	14,0	39,08	548,84	0,10	98,46
89714	SINAPI	TUBO PVC, SERIE NORMAL, ESGOTO PREDIAL, DN 100 MM, FORNECIDO E	M	15,14	35,72	540,80	98,56	98,56	98,56	0,10	15,14	35,72	540,80	0,10	98,56
CP-002	Projeto	MOBILIZAÇÃO E DESMOBILIZAÇÃO	UN	1,0	534,58	534,58	98,65	98,65	98,65	0,10	1,0	534,58	534,58	0,10	98,65
960619	SEC	LUMINARIA LED 252 SOBREPORRE REDONDA 24W 3000K PHILIPS	UN	4,0	113,43	453,72	98,81	98,81	98,81	0,08	4,0	113,43	453,72	0,08	98,81
101560	SINAPI	CASO DE COBRE FLEXIVEL ISOLADO, 10 MM, 0,6x1,0 KV, PARA REDE AREA	M	50,67	8,67	439,30	98,89	98,89	98,89	0,08	50,67	8,67	439,30	0,08	98,89
97607	SINAPI	LUMINARIA ARMADA TIPO TARTARUGA, DE SOBREPORRE, COM 1 LAMPADA	UN	4,0	101,63	406,52	98,97	98,97	98,97	0,07	4,0	101,63	406,52	0,07	98,97
96557	SEINFRA	CONCRETO EM BLOCOS DE CIMENTO E VIGAS BALDRAMES, FCK	M	38,7	9,89	382,74	99,03	99,03	99,03	0,07	38,7	9,89	382,74	0,07	99,03
96557	SEINFRA	RETISSA DE GAZO DE FERRO	M	0,52	729,58	379,38	99,10	99,10	99,10	0,07	0,52	729,58	379,38	0,07	99,10
72553	SINAPI	ACABAMENTO AF 062017	UN	2,0	179,99	359,98	99,17	99,17	99,17	0,06	2,0	179,99	359,98	0,06	99,17
98104	SINAPI	CAIXA DE CONDUZIR SIMPLES (CAPACIDADE: 30L), RETANGULAR, EM	UN	1,0	349,47	349,47	99,23	99,23	99,23	0,06	1,0	349,47	349,47	0,06	99,23
92419	SINAPI	MONTAGEM E DESMONTAGEM DE FOLHAS DE PLACAS RETANGULARES E	M	3,5	87,96	307,86	99,28	99,28	99,28	0,05	3,5	87,96	307,86	0,05	99,28
112210	SEC	JANELA ALUMINIO NATURAL BRANCA/ALTA COM VIDRO	M	1,25	240,69	301,11	99,34	99,34	99,34	0,05	1,25	240,69	301,11	0,05	99,34
89711	SINAPI	TUBO PVC, SERIE NORMAL, ESGOTO PREDIAL, DN 40 MM, FORNECIDO E	M	14,24	20,92	297,90	99,39	99,39	99,39	0,05	14,24	20,92	297,90	0,05	99,39
97622	SINAPI	REAPROVEITAMENTO AF 092023	M	5,01	57,90	290,07	99,44	99,44	99,44	0,05	5,01	57,90	290,07	0,05	99,44
96454	SEC	DISPOSITIVO PROTETOR DE SURTO 220V OU 127V, 40 KA, TRIFASICO	UN	1,0	271,65	271,65	99,49	99,49	99,49	0,05	1,0	271,65	271,65	0,05	99,49
91873	SINAPI	REMOÇÃO RIGIDA ROSCÁVEL, PVC, DN 40 MM (1/4"), PARA CIRCUITOS	M	11,0	23,64	260,04	99,54	99,54	99,54	0,05	11,0	23,64	260,04	0,05	99,54
CO504	SEINFRA	TORNEIRA DE PRESSÃO CROMADA LONGA PIPA	UN	2,0	127,10	254,20	99,58	99,58	99,58	0,05	2,0	127,10	254,20	0,05	99,58
91959	SINAPI	PLACA - FORNECIMENTO E INSTALAÇÃO. AF 122015	UN	4,0	98,18	392,72	99,62	99,62	99,62	0,04	4,0	98,18	392,72	0,04	99,62
CO2222	SEC	RETISSA APARELHOS SANITARIOS E METAS	UN	5,0	41,49	207,45	99,66	99,66	99,66	0,04	5,0	41,49	207,45	0,04	99,66

CANTANHEDE/MA
PROC. 0209001/2024
FLS. 316
RUB.

98557	SINAPI	IMPERMEABILIZAÇÃO DE SUPERFÍCIE COM EMULSÃO ASFÁLTICA, 2 DEMÃOS. AF_09/2023	IMPE - IMPERMEABILIZAÇÕES E PROTEÇÕES DIVERSAS	m²	6,8	30,33	206,24	0,04	99,70
101946	SINAPI	QUADRO DE MEDIÇÃO GERAL DE ENERGIA PARA 1 MEDIDOR DE SOBREPOR FORNECIMENTO E INSTALAÇÃO. AF_10/2020	INEL - INSTALAÇÃO ELÉTRICA/ELETRIFICAÇÃO E ILUMINAÇÃO EXTERNA	UN	1,0	168,43	168,43	0,03	99,73
94497	SINAPI	REGISTRO DE GAVETA BRUTO, LATÃO, ROSCÁVEL, 1 1/2" - FORNECIMENTO E INSTALAÇÃO. AF_08/2021	INH - INSTALAÇÕES HIDROSANITÁRIAS	UN	2,0	77,37	154,74	0,03	99,76
96545	SINAPI	ARMAÇÃO DE BLOCO, VIGA BALDRAME OU SAPATA UTILIZANDO AÇO CA-60 DE 8 MM - MONTAGEM. AF_06/2017	FUES - FUNDAÇÕES E ESTRUTURAS	KG	10,25	14,68	150,47	0,03	99,78
100849	SINAPI	ASSENTO SANITÁRIO CONVENCIONAL - FORNECIMENTO E INSTALAÇÃO. AF_01/2020	INH - INSTALAÇÕES HIDROSANITÁRIAS	UN	4,0	33,81	135,24	0,02	99,81
88488	SINAPI	PINTURA LÁTEX ACRÍLICA PREMIUM, APLICAÇÃO MANUAL EM TETO, DUAS DEMÃOS. AF_04/2023	PINT - PINTURAS	m²	7,49	15,81	118,41	0,02	99,83
93668	SINAPI	DISJUNTOR TRIPOLAR TIPO DIN, CORRENTE NOMINAL DE 16A - FORNECIMENTO E INSTALAÇÃO. AF_10/2020	INEL - INSTALAÇÃO ELÉTRICA/ELETRIFICAÇÃO E ILUMINAÇÃO EXTERNA	UN	2,0	56,83	113,66	0,02	99,85
89798	SINAPI	TUBO PVC, SERIE NORMAL, ESGOTO PREDIAL, DN 50 MM, FORNECIDO E INSTALADO EM PRUMADA DE ESGOTO SANITÁRIO OU VENTILAÇÃO. AF_08/2022	INH - INSTALAÇÕES HIDROSANITÁRIAS	M	10,0	10,71	107,10	0,02	99,87
97610	SINAPI	LÂMPADA COMPACTA DE LED 10 W, BASE E27 - FORNECIMENTO E INSTALAÇÃO. AF_02/2020	INEL - INSTALAÇÃO ELÉTRICA/ELETRIFICAÇÃO E ILUMINAÇÃO EXTERNA	UN	7,0	14,63	102,41	0,02	99,89
97644	SINAPI	REMOÇÃO DE PORTAS, DE FORMA MANUAL, SEM REAPROVEITAMENTO. AF_12/2017	SERP - SERVIÇOS PRELIMINARES	m²	10,0	9,72	97,20	0,02	99,90
93655	SINAPI	DISJUNTOR MONOPOLAR TIPO DIN, CORRENTE NOMINAL DE 20A - FORNECIMENTO E INSTALAÇÃO. AF_10/2020	INEL - INSTALAÇÃO ELÉTRICA/ELETRIFICAÇÃO E ILUMINAÇÃO EXTERNA	UN	8,0	11,93	95,44	0,02	99,92
86883	SINAPI	SIFÃO DO TIPO FLEXÍVEL EM PVC 1 X 1,1/2 - FORNECIMENTO E INSTALAÇÃO. AF_01/2020	INH - INSTALAÇÕES HIDROSANITÁRIAS	UN	7,0	10,72	75,04	0,01	99,93
86885	SINAPI	ENGATE FLEXÍVEL EM PLÁSTICO BRANCO, 1/2" X 40CM - FORNECIMENTO E INSTALAÇÃO. AF_01/2020	INH - INSTALAÇÕES HIDROSANITÁRIAS	UN	7,0	10,31	72,17	0,01	99,95
96527	SINAPI	ESCAVAÇÃO MANUAL DE VALA PARA VIGA BALDRAME (INCLUINDO ESCAVAÇÃO PARA COLOCAÇÃO DE FÓRMAS). AF_06/2017	MOVT - MOVIMENTO DE TERRA	m³	0,68	104,74	71,22	0,01	99,96
93667	SINAPI	DISJUNTOR TRIPOLAR TIPO DIN, CORRENTE NOMINAL DE 10A - FORNECIMENTO E INSTALAÇÃO. AF_10/2020	INEL - INSTALAÇÃO ELÉTRICA/ELETRIFICAÇÃO E ILUMINAÇÃO EXTERNA	UN	1,0	54,32	54,32	0,01	99,97
89495	SINAPI	RALO SIFONADO, PVC, DN 100 X 40 MM, JUNTA SOLDÁVEL, FORNECIDO E INSTALADO EM RAMAIS DE ENCAMINHAMENTO DE ÁGUA PLUVIAL. AF_12/2014	INH - INSTALAÇÕES HIDROSANITÁRIAS	UN	3,0	17,44	52,32	0,01	99,98
93653	SINAPI	DISJUNTOR MONOPOLAR TIPO DIN, CORRENTE NOMINAL DE 10A - FORNECIMENTO E INSTALAÇÃO. AF_10/2020	INEL - INSTALAÇÃO ELÉTRICA/ELETRIFICAÇÃO E ILUMINAÇÃO EXTERNA	UN	4,0	9,57	38,28	0,01	99,98
97665	SINAPI	REMOÇÃO DE LUMINÁRIAS, DE FORMA MANUAL, SEM REAPROVEITAMENTO. AF_12/2017	SERP - SERVIÇOS PRELIMINARES	UN	12,0	1,91	22,92	0,00	99,99
93654	SINAPI	DISJUNTOR MONOPOLAR TIPO DIN, CORRENTE NOMINAL DE 16A - FORNECIMENTO E INSTALAÇÃO. AF_10/2020	INEL - INSTALAÇÃO ELÉTRICA/ELETRIFICAÇÃO E ILUMINAÇÃO EXTERNA	UN	2,0	10,40	20,80	0,00	99,99
96995	SINAPI	REATERRO MANUAL APOIADO COM SOQUETE. AF_10/2017	MOVT - MOVIMENTO DE TERRA	m³	0,31	52,61	16,30	0,00	100,00
8038	ORSE	Demolição de alvenaria de elementos vazados (cobogó), sem reaproveitamento	Demolições / Remoções	m³	0,4	36,57	14,62	0,00	100,00
97660	SINAPI	REMOÇÃO DE INTERRUPTORES/TOMADAS ELÉTRICAS, DE FORMA MANUAL, SEM REAPROVEITAMENTO. AF_12/2017	SERP - SERVIÇOS PRELIMINARES	UN	18,0	0,69	12,42	0,00	100,00

Total sem BDI 455.878,51
Total do BDI 94.691,19
Total Geral 550.569,70

Quinhentos e Sessenta Mil e Quinhentos e Sessenta e Nove Reais e Setenta Centavos

Leonardo Bandeira do Vale

VALEX CONSTRUCOES LTDA
CNPJ nº 35.202.390/0001-67
Leonardo Bandeira do Vale
CPF nº 017.919.363-50
Responsável Legal

João Ronaldo Mesquita Santos
JOSÉ RONALDO MESQUITA SANTOS
CREA: 2210/D-MA

Assinado digitalmente por
LEONARDO BANDEIRA
DO VALE:01791936350
Data: 2024.10.09 10:25:
26-03'00'



gov.br

Documento assinado digitalmente
JOSE RONALDO MESQUITA SANTOS
Data: 09/10/2024 10:16:41-0300
Verifique em <https://validar.it.gov.br>

CANTANHEDE/MA

PROC. 0209001/2024
FLS. 320
RUB.

Table with columns: Item Code, Description, Material, Unit, Quantity, Price, Value, and Percentage. The table lists various construction materials and equipment items, such as switches, pipes, and electrical components, with their respective specifications and costs.

VALE X CONSTRUTORA TIDA
CNPJ nº 35.202.390/0001-67
Legado Bandeira do Vale
CPF nº 017.919.363-50
Responsável Legal

JOSÉ RONALDO MESQUITA SANTOS
CREA: 2210/D-MA

Assinado digitalmente
por LEONARDO
BANDEIRA DO
VALE:01791936350
Data: 2024.10.09 10:
25:51-03.00



gov.br
Documento assinado digitalmente
JOSÉ RONALDO MESQUITA SANTOS
Data: 09/10/2024 10:18:42-0300
Verifique em <https://validar.br.gov.br>

Total em BDI
465.278,51
Total em BDI
545.589,70

Total por Tipo
Equipamento R\$ 17.027,27
Mód de O&M R\$ 199.828,61
Material R\$ 272.707,10
Serviços R\$ 10.023,68
Taxes R\$ 82,00
Administração R\$ 0,00
Aluguel R\$ 0,00
Vigia R\$ 0,00
Transporte R\$ 0,00
Outros R\$ 55.671,12

Item	Descrição	Quantidade	Valor Unitário (R\$)	Valor Total (R\$)	BDI (%)	Valor BDI (R\$)
000482	FRANKESTA - FÁBRICA FUNDIÇÃO CIVIL - HORISTA (ENCARGOS	120	0,000000	0,00	0,00%	0,00
000479	COMPLEMENTARES - COL ETIQUETA CAVALI	2	2.650,0000	5.300,00	0,00%	5,30
00007129	F14 DE BLOCADA PVC SÓLIDAVEL 90 GRAUS 50 MM X 25 MM PNEU ACIMA	1	0,00019500	0,00	0,00%	0,00
00011900	FRISA RONDAL	1	4,00000000	4,00	0,00%	0,00
00001148	F17A VELA ROSCA EM ROLLOS DE 18 MM X 50 M L X C)	13,28	0,00000000	0,00	0,00%	0,00
0001000	AREIA GROSSA LAVADA	0,00073000	0,00000000	0,00	0,00%	0,00
0001153	F17A DE VEDAÇÃO	0,00000000	0,00000000	0,00	0,00%	0,00
0001000	RECARGA 500g + 30g KOF	0,00047741	0,00000000	0,00	0,00%	0,00
00020247	FRIGO DE AÇO POLIDO COM CABECA 15 1/2 (4 X 13)	20,81	0,00000744	1,52	0,00%	0,00
00043617	ASSISTENTE E SERVOÇO LIXOUDO E SENTO DE COBERTOS	0,01171000	0,00000000	0,00	0,00%	0,00
00000387	BTI ONHETA CAPACIDADE NOMINAL 800 L CAPACIDADE DE MISTURA 300L	1	0,00000001	0,00	0,00%	0,00

CANTANHEDE/MA
PROC.0209001/2024
FLS. 301
RUB.

Código	Composição	Descrição	Banco	SEINFRA	Código	Composição	Descrição	Banco	SEINFRA	Código	Composição	Descrição	Banco	SEINFRA	Quant.	Valor Unit	Total	
4.1.2	Composição	REMOÇÃO DE CABOS ELÉTRICOS, DE FORMA MANUA, SEM	SINAPI		87661	Composição	REMOÇÃO DE CABOS ELÉTRICOS, DE FORMA MANUA, SEM	SINAPI		87661	Composição	REMOÇÃO DE CABOS ELÉTRICOS, DE FORMA MANUA, SEM	SINAPI		0.63	1.0000000	0.63	
	Composição Auxiliar	ELETRICISTA COM ENCARGOS COMPLEMENTARES	SINAPI		88264	Composição Auxiliar	ELETRICISTA COM ENCARGOS COMPLEMENTARES	SINAPI		88264	Composição Auxiliar	ELETRICISTA COM ENCARGOS COMPLEMENTARES	SINAPI		34.34	0.0071966	0.24	
	Composição Auxiliar	SERVEANTE COM ENCARGOS COMPLEMENTARES	SINAPI		88316	Composição Auxiliar	SERVEANTE COM ENCARGOS COMPLEMENTARES	SINAPI		88316	Composição Auxiliar	SERVEANTE COM ENCARGOS COMPLEMENTARES	SINAPI		22.27	0.0178126	0.39	
															0.22	MO com LS =>	0.75	
																Valor com BDI =>	0.75	
4.1.2.4	Composição	REMOÇÃO DE INTERRUPTORES/TOMADAS ELÉTRICAS, DE FORMA MANUA, SEM	SINAPI		97660	Composição	REMOÇÃO DE INTERRUPTORES/TOMADAS ELÉTRICAS, DE FORMA MANUA, SEM	SINAPI		97660	Composição	REMOÇÃO DE INTERRUPTORES/TOMADAS ELÉTRICAS, DE FORMA MANUA, SEM	SINAPI		0.58	1.0000000	0.58	
	Composição Auxiliar	ELETRICISTA COM ENCARGOS COMPLEMENTARES	SINAPI		88264	Composição Auxiliar	ELETRICISTA COM ENCARGOS COMPLEMENTARES	SINAPI		88264	Composição Auxiliar	ELETRICISTA COM ENCARGOS COMPLEMENTARES	SINAPI		34.34	0.0066544	0.23	
	Composição Auxiliar	SERVEANTE COM ENCARGOS COMPLEMENTARES	SINAPI		88316	Composição Auxiliar	SERVEANTE COM ENCARGOS COMPLEMENTARES	SINAPI		88316	Composição Auxiliar	SERVEANTE COM ENCARGOS COMPLEMENTARES	SINAPI		22.27	0.0163190	0.36	
															0.20	MO com LS =>	0.40	
																Valor com BDI =>	0.69	
4.1.2.3	Composição	REMOÇÃO DE LUMINÁRIAS, DE FORMA MANUA, SEM REAPROVEITAMENTO	SINAPI		97655	Composição	REMOÇÃO DE LUMINÁRIAS, DE FORMA MANUA, SEM REAPROVEITAMENTO	SINAPI		97655	Composição	REMOÇÃO DE LUMINÁRIAS, DE FORMA MANUA, SEM REAPROVEITAMENTO	SINAPI		1.59	1.0000000	1.59	
	Composição Auxiliar	ELETRICISTA COM ENCARGOS COMPLEMENTARES	SINAPI		88264	Composição Auxiliar	ELETRICISTA COM ENCARGOS COMPLEMENTARES	SINAPI		88264	Composição Auxiliar	ELETRICISTA COM ENCARGOS COMPLEMENTARES	SINAPI		34.34	0.0177671	0.61	
	Composição Auxiliar	SERVEANTE COM ENCARGOS COMPLEMENTARES	SINAPI		88316	Composição Auxiliar	SERVEANTE COM ENCARGOS COMPLEMENTARES	SINAPI		88316	Composição Auxiliar	SERVEANTE COM ENCARGOS COMPLEMENTARES	SINAPI		22.27	0.0441376	0.98	
															0.55	MO com LS =>	1.08	
																Valor com BDI =>	1.91	
4.1.2.2	Composição	REMOÇÃO DE PORTAS, DE FORMA MANUA, SEM REAPROVEITAMENTO	SINAPI		97644	Composição	REMOÇÃO DE PORTAS, DE FORMA MANUA, SEM REAPROVEITAMENTO	SINAPI		97644	Composição	REMOÇÃO DE PORTAS, DE FORMA MANUA, SEM REAPROVEITAMENTO	SINAPI		8.08	1.0000000	8.08	
	Composição Auxiliar	PEDREIRO COM ENCARGOS COMPLEMENTARES	SINAPI		88209	Composição Auxiliar	PEDREIRO COM ENCARGOS COMPLEMENTARES	SINAPI		88209	Composição Auxiliar	PEDREIRO COM ENCARGOS COMPLEMENTARES	SINAPI		27.97	0.0489960	1.36	
	Composição Auxiliar	SERVEANTE COM ENCARGOS COMPLEMENTARES	SINAPI		88316	Composição Auxiliar	SERVEANTE COM ENCARGOS COMPLEMENTARES	SINAPI		88316	Composição Auxiliar	SERVEANTE COM ENCARGOS COMPLEMENTARES	SINAPI		22.27	0.2617597	5.89	
															2.70	MO com LS =>	8.28	
																Valor com BDI =>	9.22	
4.1.2.1	Composição	DEMOÇÃO DE ALVENARIA DE BLOCO FURADO, DE FORMA MANUA, SEM	SINAPI		97622	Composição	DEMOÇÃO DE ALVENARIA DE BLOCO FURADO, DE FORMA MANUA, SEM	SINAPI		97622	Composição	DEMOÇÃO DE ALVENARIA DE BLOCO FURADO, DE FORMA MANUA, SEM	SINAPI		9.89	1.0000000	9.89	
	Composição Auxiliar	OPERADOR DE MÁQUINAS E EQUIPAMENTOS COM ENCARGOS	SINAPI		88297	Composição Auxiliar	OPERADOR DE MÁQUINAS E EQUIPAMENTOS COM ENCARGOS	SINAPI		88297	Composição Auxiliar	OPERADOR DE MÁQUINAS E EQUIPAMENTOS COM ENCARGOS	SINAPI		27.97	0.0943249	2.63	
	Composição Auxiliar	SERVEANTE COM ENCARGOS COMPLEMENTARES	SINAPI		88316	Composição Auxiliar	SERVEANTE COM ENCARGOS COMPLEMENTARES	SINAPI		88316	Composição Auxiliar	SERVEANTE COM ENCARGOS COMPLEMENTARES	SINAPI		22.27	0.3173117	7.06	
															3.22	MO com LS =>	13.66	
																Valor com BDI =>	20.03	
4.1.1.5	Composição	DEMOÇÃO DE PISO DE CONCRETO SIMPLES, DE FORMA MANUA, SEM	SINAPI		104789	Composição	DEMOÇÃO DE PISO DE CONCRETO SIMPLES, DE FORMA MANUA, SEM	SINAPI		104789	Composição	DEMOÇÃO DE PISO DE CONCRETO SIMPLES, DE FORMA MANUA, SEM	SINAPI		117.60	1.0000000	117.60	
	Composição Auxiliar	PEDREIRO COM ENCARGOS COMPLEMENTARES	SINAPI		88209	Composição Auxiliar	PEDREIRO COM ENCARGOS COMPLEMENTARES	SINAPI		88209	Composição Auxiliar	PEDREIRO COM ENCARGOS COMPLEMENTARES	SINAPI		22.27	4.0000000	89.08	
	Composição Auxiliar	SERVEANTE COM ENCARGOS COMPLEMENTARES	SINAPI		88316	Composição Auxiliar	SERVEANTE COM ENCARGOS COMPLEMENTARES	SINAPI		88316	Composição Auxiliar	SERVEANTE COM ENCARGOS COMPLEMENTARES	SINAPI		22.27	39.01	78.49	
																Valor com BDI =>	141.51	
4.1.1.8	Composição	Demolição de alvenaria de elementos vazados (colog) sem reaproveitamento	ORSE		8038	Composição	Demolição de alvenaria de elementos vazados (colog) sem reaproveitamento	ORSE		8038	Composição	Demolição de alvenaria de elementos vazados (colog) sem reaproveitamento	ORSE		30.39	1.0000000	30.39	
	Composição Auxiliar	SERVEANTE COM ENCARGOS COMPLEMENTARES	SINAPI		88316	Composição Auxiliar	SERVEANTE COM ENCARGOS COMPLEMENTARES	SINAPI		88316	Composição Auxiliar	SERVEANTE COM ENCARGOS COMPLEMENTARES	SINAPI		22.27	0.6025968	13.43	
															9.91	MO com LS =>	19.43	
																Valor com BDI =>	30.39	
4.1.1.7	Composição	DEMOÇÃO DE ARGAMASSAS, DE FORMA MANUA, SEM	SINAPI		97621	Composição	DEMOÇÃO DE ARGAMASSAS, DE FORMA MANUA, SEM	SINAPI		97621	Composição	DEMOÇÃO DE ARGAMASSAS, DE FORMA MANUA, SEM	SINAPI		9.89	1.0000000	9.89	
	Composição Auxiliar	PEDREIRO COM ENCARGOS COMPLEMENTARES	SINAPI		88209	Composição Auxiliar	PEDREIRO COM ENCARGOS COMPLEMENTARES	SINAPI		88209	Composição Auxiliar	PEDREIRO COM ENCARGOS COMPLEMENTARES	SINAPI		27.97	0.0943249	2.63	
	Composição Auxiliar	SERVEANTE COM ENCARGOS COMPLEMENTARES	SINAPI		88316	Composição Auxiliar	SERVEANTE COM ENCARGOS COMPLEMENTARES	SINAPI		88316	Composição Auxiliar	SERVEANTE COM ENCARGOS COMPLEMENTARES	SINAPI		22.27	0.3173117	7.06	
															3.22	MO com LS =>	13.66	
																Valor com BDI =>	20.03	
4.1.1.2	Composição	DEMOÇÃO DE REVESTIMENTO CERÂMICO, DE FORMA MANUA, SEM	SINAPI		97633	Composição	DEMOÇÃO DE REVESTIMENTO CERÂMICO, DE FORMA MANUA, SEM	SINAPI		97633	Composição	DEMOÇÃO DE REVESTIMENTO CERÂMICO, DE FORMA MANUA, SEM	SINAPI		18.63	1.0000000	18.63	
	Composição Auxiliar	ACURILISTA COM ENCARGOS COMPLEMENTARES	SINAPI		88266	Composição Auxiliar	ACURILISTA COM ENCARGOS COMPLEMENTARES	SINAPI		88266	Composição Auxiliar	ACURILISTA COM ENCARGOS COMPLEMENTARES	SINAPI		27.83	0.2140132	5.95	
	Composição Auxiliar	SERVEANTE COM ENCARGOS COMPLEMENTARES	SINAPI		88316	Composição Auxiliar	SERVEANTE COM ENCARGOS COMPLEMENTARES	SINAPI		88316	Composição Auxiliar	SERVEANTE COM ENCARGOS COMPLEMENTARES	SINAPI		22.27	0.4791329	10.67	
															5.69	MO com LS =>	16.34	
																Valor com BDI =>	26.93	
4.1.1.1	Composição	DEMOÇÃO DE ALVENARIA DE BLOCO FURADO, DE FORMA MANUA, SEM	SINAPI		97622	Composição	DEMOÇÃO DE ALVENARIA DE BLOCO FURADO, DE FORMA MANUA, SEM	SINAPI		97622	Composição	DEMOÇÃO DE ALVENARIA DE BLOCO FURADO, DE FORMA MANUA, SEM	SINAPI		48.12	1.0000000	48.12	
	Composição Auxiliar	OPERADOR DE MÁQUINAS E EQUIPAMENTOS COM ENCARGOS	SINAPI		88297	Composição Auxiliar	OPERADOR DE MÁQUINAS E EQUIPAMENTOS COM ENCARGOS	SINAPI		88297	Composição Auxiliar	OPERADOR DE MÁQUINAS E EQUIPAMENTOS COM ENCARGOS	SINAPI		27.97	0.2985609	8.10	
	Composição Auxiliar	SERVEANTE COM ENCARGOS COMPLEMENTARES	SINAPI		88316	Composição Auxiliar	SERVEANTE COM ENCARGOS COMPLEMENTARES	SINAPI		88316	Composição Auxiliar	SERVEANTE COM ENCARGOS COMPLEMENTARES	SINAPI		22.27	1.7973091	40.02	
															15.83	MO com LS =>	40.02	
																Valor com BDI =>	57.90	
3.1	Composição	MOBILIZAÇÃO E DESMOBILIZAÇÃO	Banco	CPJ - 002		Composição	MOBILIZAÇÃO E DESMOBILIZAÇÃO	Banco	CPJ - 002		Composição	MOBILIZAÇÃO E DESMOBILIZAÇÃO	Banco	CPJ - 002	444.23	1.0000000	444.23	
	Composição Auxiliar	TRANSPORTE DE MÁQUINAS E EQUIPAMENTOS COM ENCARGOS	SINAPI	CPJ - 013		Composição Auxiliar	TRANSPORTE DE MÁQUINAS E EQUIPAMENTOS COM ENCARGOS	SINAPI	CPJ - 013		Composição Auxiliar	TRANSPORTE DE MÁQUINAS E EQUIPAMENTOS COM ENCARGOS	SINAPI	CPJ - 013	410.08	1.0000000	410.08	
															34.17	1.0000000	34.17	
															440.23	1.0000000	440.23	
																Valor com BDI =>	484.23	
2.2	Composição	LIMPEZA MANUAL DE VEGETAÇÃO EM TERRENO COM ENCADAF. 06/2018	SINAPI		9824	Composição	LIMPEZA MANUAL DE VEGETAÇÃO EM TERRENO COM ENCADAF. 06/2018	SINAPI		9824	Composição	LIMPEZA MANUAL DE VEGETAÇÃO EM TERRENO COM ENCADAF. 06/2018	SINAPI		3.89	1.0000000	3.89	
	Composição Auxiliar	SERVEANTE COM ENCARGOS COMPLEMENTARES	SINAPI		88316	Composição Auxiliar	SERVEANTE COM ENCARGOS COMPLEMENTARES	SINAPI		88316	Composição Auxiliar	SERVEANTE COM ENCARGOS COMPLEMENTARES	SINAPI		22.27	0.1748296	4.69	
															1.21	MO com LS =>	2.48	
																Valor com BDI =>	4.69	
2.1	Composição	FORNECIMENTO E INSTALAÇÃO DE PLACA DE OBRA COM CHAPA	SINAPI		103689	Composição	FORNECIMENTO E INSTALAÇÃO DE PLACA DE OBRA COM CHAPA	SINAPI		103689	Composição	FORNECIMENTO E INSTALAÇÃO DE PLACA DE OBRA COM CHAPA	SINAPI		221.96	1.0000000	221.96	
	Composição Auxiliar	PIRATUBA MUNITANTE PARA MADEIRA 2 DEMASIOS, AF. 01/2021	SINAPI		102234	Composição Auxiliar	PIRATUBA MUNITANTE PARA MADEIRA 2 DEMASIOS, AF. 01/2021	SINAPI		102234	Composição Auxiliar	PIRATUBA MUNITANTE PARA MADEIRA 2 DEMASIOS, AF. 01/2021	SINAPI		11.06	0.0500000	6.32	
	Composição Auxiliar	CARPINTEIRO DE FORMAS COM ENCARGOS COMPLEMENTARES	SINAPI		88262	Composição Auxiliar	CARPINTEIRO DE FORMAS COM ENCARGOS COMPLEMENTARES	SINAPI		88262	Composição Auxiliar	CARPINTEIRO DE FORMAS COM ENCARGOS COMPLEMENTARES	SINAPI		27.64	0.0006912	1.08	
	Composição Auxiliar	SERVEANTE COM ENCARGOS COMPLEMENTARES	SINAPI		88316	Composição Auxiliar	SERVEANTE COM ENCARGOS COMPLEMENTARES	SINAPI		88316	Composição Auxiliar	SERVEANTE COM ENCARGOS COMPLEMENTARES	SINAPI		22.27	0.4046649	10.10	
															3.2080000	MO com LS =>	14.73	
																Valor com BDI =>	192.00	
																192.00	MO com LS =>	192.00
																15.93	MO com LS =>	107.58
																4.99	MO com LS =>	269.51
																Valor com BDI =>	579.29	
1.1	Composição	Administração local da obra	Banco	COMP 01		Composição	Administração local da obra	Banco	COMP 01		Composição	Administração local da obra	Banco	COMP 01	4.802.40	1.0000000	4.802.40	
	Composição Auxiliar	ENGENHEIRO CIVIL DE OBRA JUNIOR COM ENCARGOS COMPLEMENTARES	SINAPI	90777		Composição Auxiliar	ENGENHEIRO CIVIL DE OBRA JUNIOR COM ENCARGOS COMPLEMENTARES	SINAPI	90777		Composição Auxiliar	ENGENHEIRO CIVIL DE OBRA JUNIOR COM ENCARGOS COMPLEMENTARES	SINAPI	90777	79.40	20.0000000	1.548.00	
	Composição Auxiliar	ENCARGO GERAL COM ENCARGOS COMPLEMENTARES	SINAPI	90776		Composição Auxiliar	ENCARGO GERAL COM ENCARGOS COMPLEMENTARES	SINAPI	90776		Composição Auxiliar	ENCARGO GERAL COM ENCARGOS COMPLEMENTARES	SINAPI	90776	30.60	80.0000000	2.456.40	
																2.229.05	MO com LS =>	4.666.00
																Valor com BDI =>	5.779.20	

Composições Analíticas com Preço Unitário

CONCORRÊNCIA : 1/2024

Data: 09/10/2024

CPF: 35.202.390/0001-67

VALE X CONSTRUÇÕES LTDA.

Margem 52,99%

Módulo 104,08%

B.D.I. 20,34%

Bancos SINAPI - ORSE - SEINFRA

CONTRATAÇÃO DE EMPRESA DE ENGENHARIA ESPECIALIZADA PARA EXECUÇÃO DOS SERVIÇOS DE REFORMA DO CENTRO COMUNITÁRIO DE MÚLTIPLO USO NA SEDE DO MUNICÍPIO DE CANTANHEDEMA

CANTANHEDEMA
 PROC. 0809001/12024
 FLS

Item	Código	Banco	Descrição	Tipo	Und	Quant.	Valor Unit	Total				
InsUMO	00002692	SINAPI	DESMOLDANTE PROTETOR PARA FORMAS DE MADEIRA, DE BASE OLEOSA	Material								
InsUMO	00004509	SINAPI	SARRAFO *2,5 X 10* CM EM PINUS, MISTA OU EQUIVALENTE DA "EGUAD -	Material								
InsUMO	00004517	SINAPI	SARRAFO *2,5 X 7,5* CM EM PINUS, MISTA OU EQUIVALENTE DA "EGUAD -	Material								
InsUMO	00005068	SINAPI	PREGO DE AÇO POLIDO COM CABECA 17 X 21 (2 X 11)	Material								
InsUMO	00007156	SINAPI	TELA DE AÇO SOLDADA NERVURADA, CA-60, Q-196, (3,11 KG/M2), DIAMETRO	Material								
						MO sem LS =>	8,87	LS =>	9,24	MO com LS =>	13,09	18,11
						Valor do BDI =>	16,56					98,01
4.5.4	Código	Banco	Descrição	Tipo	Und	Quant.	Valor Unit	Total				
Composição	94319	SINAPI	ATERRO MANUAL DE VALAS COM SOLO ARGILO-ARENOSO. AF_08/2023	MOV - MOVIMENTO DE TERRA	m³	1,0000000	54,88	54,88				
Composição Auxiliar	5901	SINAPI	CAMINHÃO PIPA 10.000 L TRUCADO, PESO BRUTO TOTAL 23.000 KG, CARGA	CHOR - CUSTOS HORÁRIOS DE	CHP	0,0054000	319,51	1,72				
Composição Auxiliar	5903	SINAPI	CAMINHÃO PIPA 10.000 L TRUCADO, PESO BRUTO TOTAL 23.000 KG, CARGA	CHOR - CUSTOS HORÁRIOS DE	CHH	0,0006000	79,69	0,04				
Composição Auxiliar	88316	SINAPI	SERVENTE COM ENCARGOS COMPLEMENTARES	SEDI - SERVIÇOS DIVERSOS	H	0,2360986	22,27	5,25				
Composição Auxiliar	91533	SINAPI	COMPACTADOR DE SOLOS DE PERCUSSÃO (SOQUETE) COM MOTOR A	CHOR - CUSTOS HORÁRIOS DE	CHP	0,1962000	41,02	8,04				
InsUMO	00006079	SINAPI	ARGILA, ARGILA VERMELHA OU ARGILA ARENOSA (RETRADA NA JAZIDA, SEM	Material	m³	1,3899000	28,68	39,83				
						MO sem LS =>	4,28	LS =>	4,45	MO com LS =>	8,73	
						Valor do BDI =>	11,16					66,04
4.5.5	Código	Banco	Descrição	Tipo	Und	Quant.	Valor Unit	Total				
Composição	101747	SINAPI	PISO EM CONCRETO 20 MPA PREPARO MECÂNICO, ESPESSURA 7CM.	PISO - PISOS	m²	1,0000000	78,12	78,12				
Composição Auxiliar	88309	SINAPI	PEDREIRO COM ENCARGOS COMPLEMENTARES	SEDI - SERVIÇOS DIVERSOS	H	0,1119000	27,97	3,12				
Composição Auxiliar	88316	SINAPI	SERVENTE COM ENCARGOS COMPLEMENTARES	SEDI - SERVIÇOS DIVERSOS	H	0,0466000	22,27	1,03				
Composição Auxiliar	95282	SINAPI	DESEMPENADEIRA DE CONCRETO, PESO DE 78 KG, 4 PÁS, MOTOR A	CHOR - CUSTOS HORÁRIOS DE	CHP	0,0070000	9,27	0,06				
InsUMO	00034492	SINAPI	CONCRETO USINADO BOMBEAVEL, CLASSE DE RESISTENCIA C20, COM BRITA	Material	m³	0,0814000	414,72	33,75				
InsUMO	00043166	SINAPI	ENDURECEDOR MINERAL DE BASE CEMENTICA PARA PISO DE CONCRETO	Material	KG	4,0000000	10,04	40,16				
						MO sem LS =>	1,40	LS =>	1,45	MO com LS =>	2,85	
						Valor do BDI =>	15,88					94,00
4.6.1.1	Código	Banco	Descrição	Tipo	Und	Quant.	Valor Unit	Total				
Composição	C3659	SEINFRA	PORTÃO DE METALON E BARRA CHATA DE FERRO CFECHADURA E	ESQUADRIAS METÁLICAS	m²	1,0000000	360,52	360,52				
Composição Auxiliar	88278	SINAPI	MONTADOR DE ESTRUTURA METÁLICA COM ENCARGOS COMPLEMENTARES	SEDI - SERVIÇOS DIVERSOS	H	0,3562300	26,81	9,55				
Composição Auxiliar	88309	SINAPI	PEDREIRO COM ENCARGOS COMPLEMENTARES	SEDI - SERVIÇOS DIVERSOS	H	0,1246920	27,97	3,48				
Composição Auxiliar	88316	SINAPI	SERVENTE COM ENCARGOS COMPLEMENTARES	SEDI - SERVIÇOS DIVERSOS	H	0,0890658	22,27	1,98				
InsUMO	00000367	SINAPI	AREA GROSSA - POSTO JAZIDA/FORNECEDOR (RETRADO NA JAZIDA, SEM	Material	m³	0,0010000	69,24	0,06				
InsUMO	10805	SEINFRA	CIMENTO PORTLAND	Material	KG	0,1500000	0,78	0,11				
InsUMO	8727	SEINFRA	PORTÃO EM METALON E BARRA CHATA DE FERRO CFECHADURA E	Material	m²	1,0000000	345,34	345,34				
						MO sem LS =>	5,21	LS =>	5,43	MO com LS =>	10,64	
						Valor do BDI =>	73,32					433,84
4.6.1.2	Código	Banco	Descrição	Tipo	Und	Quant.	Valor Unit	Total				
Composição	3540	ORSE	Porta em madeira de lei, almofadada, 0,80 x 2,10 m, inclusive batentes e ferragens	Conversão Info/Works	un	1,0000000	1.312,75	1.312,75				
Composição Auxiliar	1757	ORSE	Porta em madeira de lei, almofadada, 0,80 x 2,10 m - fornecimento	Esquadras de Madeira	un	1,0000000	631,78	631,78				
Composição Auxiliar	1769	ORSE	Batente em madeira de lei l = 0,14 m (caibó), para portas de 0,60 a 1,00m de	Esquadras de Madeira	un	1,0000000	321,47	321,47				
Composição Auxiliar	8957	ORSE	Dobradça de ferro cromado 3" x 2 1/2" com anéis e parafusos	Ferragens	un	3,0000000	53,79	161,37				
Composição Auxiliar	12632	ORSE	Fechadura Pado, Linha Eozinox, modelo Vitória, maçarana, roseta, testa e contra	Ferragens	un	1,0000000	198,13	198,13				
						MO sem LS =>	59,36	LS =>	61,76	MO com LS =>	121,14	
						Valor do BDI =>	267,01					1.579,76
4.6.1.3	Código	Banco	Descrição	Tipo	Und	Quant.	Valor Unit	Total				
Composição	3541	ORSE	Porta em madeira de lei, almofadada, 0,90 x 2,10 m, inclusive batentes e ferragens	Conversão Info/Works	un	1,0000000	1.756,87	1.756,87				
Composição Auxiliar	1769	ORSE	Batente em madeira de lei l = 0,14 m (caibó), para portas de 0,60 a 1,00m de	Esquadras de Madeira	un	1,0000000	321,47	321,47				
Composição Auxiliar	1800	ORSE	Porta em madeira de lei, almofadada, 0,90 x 2,10 m - fornecimento	Esquadras de Madeira	un	1,0000000	1.075,90	1.075,90				
Composição Auxiliar	8957	ORSE	Dobradça de ferro cromado 3" x 2 1/2" com anéis e parafusos	Ferragens	un	3,0000000	53,79	161,37				
Composição Auxiliar	12632	ORSE	Fechadura Pado, Linha Eozinox, modelo Vitória, maçarana, roseta, testa e contra	Ferragens	un	1,0000000	198,13	198,13				
						MO sem LS =>	59,36	LS =>	61,76	MO com LS =>	121,14	
						Valor do BDI =>	357,34					2.114,21
4.6.1.4	Código	Banco	Descrição	Tipo	Und	Quant.	Valor Unit	Total				
Composição	9692	ORSE	Porta em madeira (0,60 x 1,60 a 1,80m), pintura, inclusive ferragens	Esquadras de Madeira	un	1,0000000	924,41	924,41				
Composição Auxiliar	88262	SINAPI	CARPINTEIRO DE FORMAS COM ENCARGOS COMPLEMENTARES	SEDI - SERVIÇOS DIVERSOS	H	1,4449600	27,64	39,93				
Composição Auxiliar	88316	SINAPI	SERVENTE COM ENCARGOS COMPLEMENTARES	SEDI - SERVIÇOS DIVERSOS	H	2,0743907	22,27	46,19				
InsUMO	00005020	SINAPI	PORTA DE MADEIRA, FOLHA MEDIA (NBR 15930) DE 600 X 2100 MM, DE 35 MM	Material	UN	1,0000000	193,74	193,74				
InsUMO	3378	ORSE	Dobradça para divisória mármore ou granito com molda, inclusive parafusos latão, imab	Material	un	2,0000000	229,63	459,26				
InsUMO	3379	ORSE	Fechadura (tarjeta) livre-ocupado pdivisória em mármore ou granito, ref. TG0819 -	Material	un	1,0000000	91,39	91,39				
InsUMO	3380	ORSE	Batedor pfechadura (tarjeta) livre-ocupado pdivisória em mármore ou granito, ref. B10830 -	Material	un	1,0000000	73,02	73,02				
InsUMO	3381	ORSE	Parafuso em aço inox p batedor de fechadura (tarjeta) livre-ocupado pdivisória em mármore	Material	un	2,0000000	10,44	20,88				
						MO sem LS =>	28,13	LS =>	29,27	MO com LS =>	57,40	
						Valor do BDI =>	188,02					1.112,43
4.6.1.5	Código	Banco	Descrição	Tipo	Und	Quant.	Valor Unit	Total				
Composição	13096	ORSE	Porta em vidro temperado 10mm, incolor, inclusive ferragens de fixação e instalação,	Vidros Temperados	m²	1,0000000	695,38	695,38				
InsUMO	13857	ORSE	Porta em vidro temperado 10mm, incolor, inclusive ferragens de fixação e instalação,	Serviços	m²	1,0000000	695,38	695,38				
						MO sem LS =>	0,00	LS =>	0,00	MO com LS =>	0,00	
						Valor do BDI =>	141,44					836,82
4.6.2.1	Código	Banco	Descrição	Tipo	Und	Quant.	Valor Unit	Total				
Composição	94570	SINAPI	JANELA DE ALUMINIO DE CORRER COM 2 FOLHAS PARA VIDROS, COM	ESQV -	m²	1,0000000	307,56	307,56				
Composição Auxiliar	88309	SINAPI	PEDREIRO COM ENCARGOS COMPLEMENTARES	SEDI - SERVIÇOS DIVERSOS	H	0,2586807	27,97	7,23				
Composição Auxiliar	88316	SINAPI	SERVENTE COM ENCARGOS COMPLEMENTARES	SEDI - SERVIÇOS DIVERSOS	H	0,1209912	22,27	2,87				
InsUMO	00004377	SINAPI	PARAFUSO DE AÇO ZINCADO COM ROSCA BOBEIRA, CABECA CHATA E	Material	UN	9,2000000	0,15	1,38				
InsUMO	00036896	SINAPI	JANELA DE CORRER, EM ALUMINIO PERFIL 25, 100 X 120 CM (A X L), 2 FLS	Material	UN	0,8333000	335,00	279,98				
InsUMO	00039661	SINAPI	SILICONE ACETICO USO GERAL INCOLOR 280 G	Material	UN	0,6233000	25,84	16,10				
						MO sem LS =>	3,39	LS =>	3,52	MO com LS =>	6,91	
						Valor do BDI =>	62,55					370,11
4.6.2.2	Código	Banco	Descrição	Tipo	Und	Quant.	Valor Unit	Total				
Composição	C1426	SEINFRA	GRADE DE FERRO DE PROTEÇÃO	ESQUADRIAS METÁLICAS	m²	1,0000000	146,92	146,92				
Composição Auxiliar	88309	SINAPI	PEDREIRO COM ENCARGOS COMPLEMENTARES	SEDI - SERVIÇOS DIVERSOS	H	1,2000000	27,97	33,56				
Composição Auxiliar	88316	SINAPI	SERVENTE COM ENCARGOS COMPLEMENTARES	SEDI - SERVIÇOS DIVERSOS	H	1,2000000	22,27	26,72				
InsUMO	00000370	SINAPI	AREA MEDIA - POSTO JAZIDA/FORNECEDOR (RETRADO NA JAZIDA, SEM	Material	m³	0,0080000	68,35	0,54				
InsUMO	10441	SEINFRA	CAL HIDRATADA	Material	KG	0,5700000	0,77	0,43				
InsUMO	10805	SEINFRA	CIMENTO PORTLAND	Material	KG	2,8400000	0,78	2,21				
InsUMO	11222	SEINFRA	GRADE DE FERRO	Material	m²	1,0000000	83,46	83,46				
						MO sem LS =>	19,88	LS =>	20,68	MO com LS =>	40,56	
						Valor do BDI =>	29,88					176,80
4.6.2.3	Código	Banco	Descrição	Tipo	Und	Quant.	Valor Unit	Total				
Composição	112210	SBC	JANELA ALUMINIO NATURAL BASCULANTE COM VIDRO	ESQUADRIAS DE ALUMINIO	m²	1,0000000	200,18	200,18				
Composição Auxiliar	88261	SINAPI	AUXILIAR DE SERRALHEIRO COM ENCARGOS COMPLEMENTARES	SEDI - SERVIÇOS DIVERSOS	H	0,7602899	22,80	17,33				
Composição Auxiliar	88309	SINAPI	PEDREIRO COM ENCARGOS COMPLEMENTARES	SEDI - SERVIÇOS DIVERSOS	H	0,0572490	27,97	1,60				
Composição Auxiliar	88315	SINAPI	SERRALHEIRO COM ENCARGOS COMPLEMENTARES	SEDI - SERVIÇOS DIVERSOS	H	0,7602899	27,76	21,10				
Composição Auxiliar	88316	SINAPI	SERVENTE COM ENCARGOS COMPLEMENTARES	SEDI - SERVIÇOS DIVERSOS	H	0,0281852	22,27	0,62				
InsUMO	000050	SBC	CIMENTO PORTLAND CP III 32RS NBR 11578 (quilo)	Material	KG	1,2000000	0,78	0,93				
InsUMO	000100	SBC	AREA GROSSA LAVADA	Material	m³	0,0030000	69,24	0,20				
InsUMO	001330	SBC	JANELA ALUMINIO NATURAL BASCULANTE COM VIDRO 60x60 ALUVID	Material	m²	1,0000000	158,40	158,40				
						MO sem LS =>	13,41	LS =>	13,95	MO com LS =>	27,36	
						Valor do BDI =>	40,71					240,89
4.6.2.4	Código	Banco	Descrição	Tipo	Und	Quant.	Valor Unit	Total				
Composição	74136001	SINAPI	PORTA DE AÇO DE ENROLAR TIPO GRADE, CHAPA 16	ESQV -	m²	1,0000000	832,57	832,57				
Composição Auxiliar	88309	SINAPI	PEDREIRO COM ENCARGOS COMPLEMENTARES	SEDI - SERVIÇOS DIVERSOS	H	0,4397348	27,97	12,29				
Composição Auxiliar	88315	SINAPI	SERRALHEIRO COM ENCARGOS COMPLEMENTARES	SEDI - SERVIÇOS DIVERSOS	H	0,9894033	27,76	27,46				
Composição Auxiliar	88316	SINAPI	SERVENTE COM ENCARGOS COMPLEMENTARES	SEDI - SERVIÇOS DIVERSOS	H	1,6490055	22,27	36,72				
Composição Auxiliar	88627	SINAPI	ARGAMASSA TRAÇO 1:0,5:4,5 (EM VOLUME DE CIMENTO, CAL E AREA MEDIA	SEDI - SERVIÇOS DIVERSOS	m³	0,0060000	595,77	3,57				
InsUMO	00004944	SINAPI	PORTA GRADE DE ENROLAR MANUAL COMPLETA, PERFIL TUBULAR	Material	m²	1,0000000	752,53	752,53				
						MO sem LS =>	25,45	LS =>	26,48	MO com LS =>	51,93	
						Valor do BDI =>	169,34					1.001,91
4.7.1	Código	Banco	Descrição	Tipo	Und	Quant.	Valor Unit	Total				
Composição	96486	SINAPI	FORRO EM RÉGUAS DE PVC, LISO, PARA AMBIENTES COMERCIAIS,	REVE - REVESTIMENTO E	m²	1,0000000	57,75	57,75				
Composição Auxiliar	88278	SINAPI	MONTADOR DE ESTRUTURA METÁLICA COM ENCARGOS COMPLEMENTARES	SEDI - SERVIÇOS DIVERSOS	H	0,2474897	26,81	6,63				
InsUMO	00036225	SINAPI	FORRO DE PVC LISO, BRANCO, REGUA DE 20 CM, ESPESSURA DE 8 MM A 10	Material	M	1,0363000	26,17	27,11				
InsUMO	00039427	SINAPI	PERFIL CANALETA, FORMATO C, EM AÇO ZINCADO, PARA ESTRUTURA FORRO	Material	M	3,5470000	5,31	18,83				
InsUMO	00039430	SINAPI	PENOURAL OU PRESILHA REGULADORA, EM AÇO GALVANIZADO, COM	Equipamento	UN	1,2267000	2,08	2,55				
InsUMO	00039443	SINAPI	PARAFUSO DRY WALL, EM AÇO ZINCADO, CABECA LENTILHA E PONTA BROCA	Material	UN	2,2134000	0,20	0,44				

Código	Banco	Descrição	Tipo	Quant.	Valor Unit.	Valor Total	Valor com BDI >>
8.12	Composição Auxiliar	ARMADILHA DE BLOCO, VIGA BALDAHE OU SAPATA UTILIZADA AÇO CA-50	Flus - FUNDAÇÕES	1,0000000	12,20	12,20	14,68
8.11	Composição Auxiliar	ESCVAÇÃO MANUAL DE VALA PARA VIGA BALDAHE INCLUIDO	Movt - MOVIMENTO DE TERRA	1,0000000	87,04	87,04	104,74
7.14	Composição Auxiliar	PRELATOR LINEAR EM GRANITO OU MÁRMORE, L = 15CM COMPRIMENTO DE	RVe - REVESTIMENTO E	1,0000000	128,38	128,38	154,98
7.13	Composição Auxiliar	SOLTEIRA EM GRANITO, LARGURA 15 CM, ESPESSURA 2,0 CM, AF. 99200	Piso - PISOS	1,0000000	98,06	98,06	118,00
7.12	Composição Auxiliar	TAQUIL DE LOUÇA BRANCA SUSPENSÃO, 16 OU EQUIVALENTE, INCLUIDO	INH - INSTALAÇÕES HIDROS	1,0000000	457,35	457,35	550,37
7.11	Composição Auxiliar	Bandas em granito com arandela, 2x2m	Comunicação Hidráulica	1,0000000	419,31	419,31	499,78
7.10	Composição Auxiliar	CUBA DE ENSUTER DE AÇO INOXIDAVEL MEDIA, INCLUIDO VALVULA TIPO	INH - INSTALAÇÕES HIDROS	1,0000000	459,75	459,75	565,75
7.9	Composição Auxiliar	TORNEIRA DE PRESSÃO CROMADA LONGA PIPA 3/4"	LOUÇAS, METAS E ACESSÓRIOS	1,0000000	105,62	105,62	127,10
7.8	Composição Auxiliar	TORNEIRA CROMADA DE MESA PARA LAVATORIO, TIPO MONOCOMANDO	INH - INSTALAÇÕES HIDROS	1,0000000	370,41	370,41	454,44
7.7	Composição Auxiliar	LAVATORIO LOUÇA BRANCA SUSPENSÃO, 29,5 X 39CM OU EQUIVALENTE,	INH - INSTALAÇÕES HIDROS	1,0000000	110,11	110,11	132,50
7.6	Composição Auxiliar	VASO SANITARIO SIFONADO CONVENCIONAL PARA PCD SEM FURTO FRONTAL	INH - INSTALAÇÕES HIDROS	1,0000000	629,27	629,27	764,60
7.5	Composição Auxiliar	VASO SANITARIO SIFONADO COM CAIXA ACOPRADA LOUÇA BRANCA,	INH - INSTALAÇÕES HIDROS	1,0000000	410,23	410,23	497,61
7.4	Composição Auxiliar	ASSENTO SANITARIO CONVENCIONAL - FORNECIMENTO E INSTALACAO	INH - INSTALAÇÕES HIDROS	1,0000000	28,10	28,10	33,81
7.3	Composição Auxiliar	ENGATE FLEXIVEL EM PLASTICO BRANCO, 1/2" X 40CM - FORNECIMENTO E	INH - INSTALAÇÕES HIDROS	1,0000000	8,57	8,57	10,31

RUB. 0,08
F.LS. 1,0000000
6,91
10,72

CANTANHEDEMA

PROC. 0209007/2024

328

Código	Banco	Descrição	Tipo	Und	Quant.	Valor Unit.	Total
8831	SNAP	BETONEIRA CAPACIDADE NOMINAL DE 400 L. CAPACIDADE DE MISTURA 280 L. CHOR - CUSTOS HORÁRIOS DE	MATERIAL	m³	44,15	90,10	3981,90
8830	SNAP	BETONEIRA CAPACIDADE NOMINAL DE 400 L. CAPACIDADE DE MISTURA 280 L. CHOR - CUSTOS HORÁRIOS DE	MATERIAL	m³	44,15	90,10	3981,90
8829	SNAP	AREIA MÉDIA - POSTO AZD/FORNecedor (RETRADO NA JAZDA, SEM	MATERIAL	m³	44,15	90,10	3981,90
8828	SNAP	AREIA MÉDIA - POSTO AZD/FORNecedor (RETRADO NA JAZDA, SEM	MATERIAL	m³	44,15	90,10	3981,90
8827	SNAP	OPERADOR DE BETONEIRA ESTACIONÁRIAMISTURADOR COM ENCARÇOS	SEDI - SERVIÇOS DIVERSOS	H	44,15	90,10	3981,90
8826	SNAP	AREIA MÉDIA - POSTO AZD/FORNecedor (RETRADO NA JAZDA, SEM	MATERIAL	m³	44,15	90,10	3981,90
8825	SNAP	AREIA MÉDIA - POSTO AZD/FORNecedor (RETRADO NA JAZDA, SEM	MATERIAL	m³	44,15	90,10	3981,90
8824	SNAP	AREIA MÉDIA - POSTO AZD/FORNecedor (RETRADO NA JAZDA, SEM	MATERIAL	m³	44,15	90,10	3981,90
8823	SNAP	AREIA MÉDIA - POSTO AZD/FORNecedor (RETRADO NA JAZDA, SEM	MATERIAL	m³	44,15	90,10	3981,90
8822	SNAP	AREIA MÉDIA - POSTO AZD/FORNecedor (RETRADO NA JAZDA, SEM	MATERIAL	m³	44,15	90,10	3981,90
8821	SNAP	AREIA MÉDIA - POSTO AZD/FORNecedor (RETRADO NA JAZDA, SEM	MATERIAL	m³	44,15	90,10	3981,90
8820	SNAP	AREIA MÉDIA - POSTO AZD/FORNecedor (RETRADO NA JAZDA, SEM	MATERIAL	m³	44,15	90,10	3981,90
8819	SNAP	AREIA MÉDIA - POSTO AZD/FORNecedor (RETRADO NA JAZDA, SEM	MATERIAL	m³	44,15	90,10	3981,90
8818	SNAP	AREIA MÉDIA - POSTO AZD/FORNecedor (RETRADO NA JAZDA, SEM	MATERIAL	m³	44,15	90,10	3981,90
8817	SNAP	AREIA MÉDIA - POSTO AZD/FORNecedor (RETRADO NA JAZDA, SEM	MATERIAL	m³	44,15	90,10	3981,90
8816	SNAP	AREIA MÉDIA - POSTO AZD/FORNecedor (RETRADO NA JAZDA, SEM	MATERIAL	m³	44,15	90,10	3981,90
8815	SNAP	AREIA MÉDIA - POSTO AZD/FORNecedor (RETRADO NA JAZDA, SEM	MATERIAL	m³	44,15	90,10	3981,90
8814	SNAP	AREIA MÉDIA - POSTO AZD/FORNecedor (RETRADO NA JAZDA, SEM	MATERIAL	m³	44,15	90,10	3981,90
8813	SNAP	AREIA MÉDIA - POSTO AZD/FORNecedor (RETRADO NA JAZDA, SEM	MATERIAL	m³	44,15	90,10	3981,90
8812	SNAP	AREIA MÉDIA - POSTO AZD/FORNecedor (RETRADO NA JAZDA, SEM	MATERIAL	m³	44,15	90,10	3981,90
8811	SNAP	AREIA MÉDIA - POSTO AZD/FORNecedor (RETRADO NA JAZDA, SEM	MATERIAL	m³	44,15	90,10	3981,90
8810	SNAP	AREIA MÉDIA - POSTO AZD/FORNecedor (RETRADO NA JAZDA, SEM	MATERIAL	m³	44,15	90,10	3981,90
8809	SNAP	AREIA MÉDIA - POSTO AZD/FORNecedor (RETRADO NA JAZDA, SEM	MATERIAL	m³	44,15	90,10	3981,90
8808	SNAP	AREIA MÉDIA - POSTO AZD/FORNecedor (RETRADO NA JAZDA, SEM	MATERIAL	m³	44,15	90,10	3981,90
8807	SNAP	AREIA MÉDIA - POSTO AZD/FORNecedor (RETRADO NA JAZDA, SEM	MATERIAL	m³	44,15	90,10	3981,90
8806	SNAP	AREIA MÉDIA - POSTO AZD/FORNecedor (RETRADO NA JAZDA, SEM	MATERIAL	m³	44,15	90,10	3981,90
8805	SNAP	AREIA MÉDIA - POSTO AZD/FORNecedor (RETRADO NA JAZDA, SEM	MATERIAL	m³	44,15	90,10	3981,90
8804	SNAP	AREIA MÉDIA - POSTO AZD/FORNecedor (RETRADO NA JAZDA, SEM	MATERIAL	m³	44,15	90,10	3981,90
8803	SNAP	AREIA MÉDIA - POSTO AZD/FORNecedor (RETRADO NA JAZDA, SEM	MATERIAL	m³	44,15	90,10	3981,90
8802	SNAP	AREIA MÉDIA - POSTO AZD/FORNecedor (RETRADO NA JAZDA, SEM	MATERIAL	m³	44,15	90,10	3981,90
8801	SNAP	AREIA MÉDIA - POSTO AZD/FORNecedor (RETRADO NA JAZDA, SEM	MATERIAL	m³	44,15	90,10	3981,90

CANTANHEDE/MA
 PROC. 0209004/2024
 RUB. 332
 R\$ 8,83

PROC. 0209004 1202 4
 FLS. 335
 RUB. 0000000 1,14 1,14
 9,94 MO com LS =>
 Valor com BDI => 33,26

Item	Código	Banco	Descrição	Equipamento	Und	Quant.	Valor Unit	Total
Insumo	00043483	SINAPI	EPI - FAMILIA CARPINTEIRO DE FORMAS - HORISTA (ENCARGOS)	MO sem LS =>		9,55		
				Valor do BDI =>		5,62		
Composição	90466	SINAPI	CHUMBAMENTO LINEAR EM ALVENARIA PARA RAMAIS/DISTRIBUIÇÃO COM	TIPO	Und	Quant.	Valor Unit	Total
Composição Auxiliar	88248	SINAPI	AUXILIAR DE ENCANADOR OU BOMBEIRO HIDRÁULICO COM ENCARGOS	INH - INSTALAÇÕES HIDROS	M	1,0000000	15,09	15,09
Composição Auxiliar	88267	SINAPI	ENCANADOR OU BOMBEIRO HIDRÁULICO COM ENCARGOS	SEDI - SERVIÇOS DIVERSOS	H	0,0830000	22,35	1,85
Composição Auxiliar	88629	SINAPI	ARGAMASSA TRAÇO 1:3 (EM VOLUME DE CIMENTO E AREIA MÉDIA ÚMIDA),	SEDI - SERVIÇOS DIVERSOS	H	0,3650000	27,35	9,98
				SEDI - SERVIÇOS DIVERSOS	m²	0,0051000	640,68	3,26
				MO sem LS =>	4,40	4,58	MO com LS =>	8,98
				Valor do BDI =>	3,06			18,15
Composição	91190	SINAPI	CHUMBAMENTO PONTUAL EM PASSAGEM DE TUBO COM DIÂMETRO MENOR	INH - INSTALAÇÕES HIDROS	UN	1,0000000	10,32	10,32
Composição Auxiliar	88248	SINAPI	AUXILIAR DE ENCANADOR OU BOMBEIRO HIDRÁULICO COM ENCARGOS	SEDI - SERVIÇOS DIVERSOS	H	0,0455000	22,35	1,01
Composição Auxiliar	88267	SINAPI	ENCANADOR OU BOMBEIRO HIDRÁULICO COM ENCARGOS	SEDI - SERVIÇOS DIVERSOS	H	0,2003000	27,35	5,47
Composição Auxiliar	88629	SINAPI	ARGAMASSA TRAÇO 1:3 (EM VOLUME DE CIMENTO E AREIA MÉDIA ÚMIDA),	SEDI - SERVIÇOS DIVERSOS	m³	0,0060000	640,68	3,84
				MO sem LS =>	2,60	2,71	MO com LS =>	5,31
				Valor do BDI =>	2,09			12,41
Composição	91534	SINAPI	COMPACTADOR DE SOLOS DE PERCUSSÃO (SOQUETE) COM MOTOR A	CHOR - CUSTOS HORÁRIOS DE	CHI	1,0000000	34,67	34,67
Composição Auxiliar	88297	SINAPI	OPERADOR DE MÁQUINAS E EQUIPAMENTOS COM ENCARGOS	SEDI - SERVIÇOS DIVERSOS	H	1,0000000	34,17	34,17
Composição Auxiliar	91529	SINAPI	COMPACTADOR DE SOLOS DE PERCUSSÃO (SOQUETE) COM MOTOR A	CHOR - CUSTOS HORÁRIOS DE	H	1,0000000	0,40	0,40
Composição Auxiliar	91530	SINAPI	COMPACTADOR DE SOLOS DE PERCUSSÃO (SOQUETE) COM MOTOR A	CHOR - CUSTOS HORÁRIOS DE	H	1,0000000	0,10	0,10
				MO sem LS =>	13,16	13,69	MO com LS =>	26,85
				Valor do BDI =>	7,05			41,72
Composição	91533	SINAPI	COMPACTADOR DE SOLOS DE PERCUSSÃO (SOQUETE) COM MOTOR A	CHOR - CUSTOS HORÁRIOS DE	CHP	1,0000000	41,02	41,02
Composição Auxiliar	88297	SINAPI	OPERADOR DE MÁQUINAS E EQUIPAMENTOS COM ENCARGOS	SEDI - SERVIÇOS DIVERSOS	H	1,0000000	34,17	34,17
Composição Auxiliar	91529	SINAPI	COMPACTADOR DE SOLOS DE PERCUSSÃO (SOQUETE) COM MOTOR A	CHOR - CUSTOS HORÁRIOS DE	H	1,0000000	0,40	0,40
Composição Auxiliar	91530	SINAPI	COMPACTADOR DE SOLOS DE PERCUSSÃO (SOQUETE) COM MOTOR A	CHOR - CUSTOS HORÁRIOS DE	H	1,0000000	0,10	0,10
Composição Auxiliar	91531	SINAPI	COMPACTADOR DE SOLOS DE PERCUSSÃO (SOQUETE) COM MOTOR A	CHOR - CUSTOS HORÁRIOS DE	H	1,0000000	0,50	0,50
Composição Auxiliar	91532	SINAPI	COMPACTADOR DE SOLOS DE PERCUSSÃO (SOQUETE) COM MOTOR A	CHOR - CUSTOS HORÁRIOS DE	H	1,0000000	5,85	5,85
				MO sem LS =>	13,16	13,69	MO com LS =>	26,85
				Valor do BDI =>	8,34			49,36
Composição	91529	SINAPI	COMPACTADOR DE SOLOS DE PERCUSSÃO (SOQUETE) COM MOTOR A	CHOR - CUSTOS HORÁRIOS DE	UN	1,0000000	0,40	0,40
Insumo	00013458	SINAPI	COMPACTADOR DE SOLOS DE PERCUSSÃO (SOQUETE) COM MOTOR A	Equipamento	UN	0,0000533	7.517,15	0,40
				MO sem LS =>		0,00	MO com LS =>	0,00
				Valor do BDI =>		0,08		0,48
Composição	91530	SINAPI	COMPACTADOR DE SOLOS DE PERCUSSÃO (SOQUETE) COM MOTOR A	CHOR - CUSTOS HORÁRIOS DE	UN	1,0000000	0,10	0,10
Insumo	00013458	SINAPI	COMPACTADOR DE SOLOS DE PERCUSSÃO (SOQUETE) COM MOTOR A	Equipamento	UN	0,0000143	7.517,15	0,10
				MO sem LS =>		0,00	MO com LS =>	0,00
				Valor do BDI =>		0,02		0,12
Composição	91531	SINAPI	COMPACTADOR DE SOLOS DE PERCUSSÃO (SOQUETE) COM MOTOR A	CHOR - CUSTOS HORÁRIOS DE	H	1,0000000	0,50	0,50
Insumo	00013458	SINAPI	COMPACTADOR DE SOLOS DE PERCUSSÃO (SOQUETE) COM MOTOR A	Equipamento	UN	0,0000667	7.517,15	0,50
				MO sem LS =>		0,00	MO com LS =>	0,00
				Valor do BDI =>		0,10		0,60
Composição	91532	SINAPI	COMPACTADOR DE SOLOS DE PERCUSSÃO (SOQUETE) COM MOTOR A	CHOR - CUSTOS HORÁRIOS DE	H	1,0000000	5,85	5,85
Insumo	0004222	SINAPI	GASOLINA COMUM	Material	L	1,0300000	5,68	5,85
				MO sem LS =>		0,00	MO com LS =>	0,00
				Valor do BDI =>		1,18		7,03
Composição	94964	SINAPI	CONCRETO FCK = 20MPa, TRAÇO 1:2,7:3 (EM MASSA SECA DE CIMENTO/	TIPO	Und	Quant.	Valor Unit	Total
Composição Auxiliar	88316	SINAPI	SERVENTE COM ENCARGOS COMPLEMENTARES	FUES - FUNDAÇÕES E	m²	1,0000000	442,47	442,47
Composição Auxiliar	88377	SINAPI	OPERADOR DE BETONEIRA ESTACIONÁRIA/MISTURADOR COM ENCARGOS	SEDI - SERVIÇOS DIVERSOS	H	2,5333000	22,27	56,41
Composição Auxiliar	88830	SINAPI	BETONEIRA CAPACIDADE NOMINAL DE 400 L, CAPACIDADE DE MISTURA 280 L,	SEDI - SERVIÇOS DIVERSOS	H	1,8046000	26,74	42,90
Composição Auxiliar	88831	SINAPI	BETONEIRA CAPACIDADE NOMINAL DE 400 L, CAPACIDADE DE MISTURA 280 L,	CHOR - CUSTOS HORÁRIOS DE	CHP	0,8259000	1,27	1,04
Insumo	00000370	SINAPI	AREIA MÉDIA - POSTO JAZIDA/FORNECEDOR (RETIRADO NA JAZIDA, SEM	CHOR - CUSTOS HORÁRIOS DE	CHI	0,7787000	0,21	0,16
Insumo	00001379	SINAPI	CIMENTO PORTLAND COMPOSTO CP II-32	Material	m³	0,7558000	68,35	51,85
Insumo	0004721	SINAPI	PEDRA BRITADA N. 1 (9,5 a 19 MM) POSTO PEDREIRA/FORNECEDOR, SEM	Material	KG	322,9777000	0,78	251,92
				MO sem LS =>		34,10	MO com LS =>	66,87
				Valor do BDI =>		89,99		532,46
Composição	94970	SINAPI	CONCRETO FCK = 20MPa, TRAÇO 1:2,7:3 (EM MASSA SECA DE CIMENTO/	TIPO	Und	Quant.	Valor Unit	Total
Composição Auxiliar	88316	SINAPI	SERVENTE COM ENCARGOS COMPLEMENTARES	FUES - FUNDAÇÕES E	m²	1,0000000	426,33	426,33
Composição Auxiliar	88377	SINAPI	OPERADOR DE BETONEIRA ESTACIONÁRIA/MISTURADOR COM ENCARGOS	SEDI - SERVIÇOS DIVERSOS	H	2,0267000	22,27	45,13
Composição Auxiliar	89225	SINAPI	BETONEIRA CAPACIDADE NOMINAL DE 600 L, CAPACIDADE DE MISTURA 360 L,	SEDI - SERVIÇOS DIVERSOS	H	1,2768000	26,74	34,14
Composição Auxiliar	89226	SINAPI	BETONEIRA CAPACIDADE NOMINAL DE 600 L, CAPACIDADE DE MISTURA 360 L,	CHOR - CUSTOS HORÁRIOS DE	CHP	0,6257000	3,43	2,25
Insumo	00000370	SINAPI	AREIA MÉDIA - POSTO JAZIDA/FORNECEDOR (RETIRADO NA JAZIDA, SEM	CHOR - CUSTOS HORÁRIOS DE	CHI	0,6197000	0,88	0,54
Insumo	00001379	SINAPI	CIMENTO PORTLAND COMPOSTO CP II-32	Material	m³	0,7609000	68,35	52,00
Insumo	0004721	SINAPI	PEDRA BRITADA N. 1 (9,5 a 19 MM) POSTO PEDREIRA/FORNECEDOR, SEM	Material	KG	325,1589000	0,78	253,62
				MO sem LS =>		26,15	MO com LS =>	53,36
				Valor do BDI =>		86,71		513,04
Composição	94971	SINAPI	CONCRETO FCK = 25MPa, TRAÇO 1:2,3:2,7 (EM MASSA SECA DE CIMENTO/	TIPO	Und	Quant.	Valor Unit	Total
Composição Auxiliar	88316	SINAPI	SERVENTE COM ENCARGOS COMPLEMENTARES	FUES - FUNDAÇÕES E	m²	1,0000000	453,63	453,63
Composição Auxiliar	88377	SINAPI	OPERADOR DE BETONEIRA ESTACIONÁRIA/MISTURADOR COM ENCARGOS	SEDI - SERVIÇOS DIVERSOS	H	1,9792000	22,27	44,07
Composição Auxiliar	89225	SINAPI	BETONEIRA CAPACIDADE NOMINAL DE 600 L, CAPACIDADE DE MISTURA 360 L,	SEDI - SERVIÇOS DIVERSOS	H	1,2501000	26,74	33,42
Composição Auxiliar	89226	SINAPI	BETONEIRA CAPACIDADE NOMINAL DE 600 L, CAPACIDADE DE MISTURA 360 L,	CHOR - CUSTOS HORÁRIOS DE	CHP	0,6343000	3,43	2,20
Insumo	00000370	SINAPI	AREIA MÉDIA - POSTO JAZIDA/FORNECEDOR (RETIRADO NA JAZIDA, SEM	CHOR - CUSTOS HORÁRIOS DE	CHI	0,6067000	0,88	0,53
Insumo	00001379	SINAPI	CIMENTO PORTLAND COMPOSTO CP II-32	Material	m³	0,7275000	68,35	49,72
Insumo	0004721	SINAPI	PEDRA BRITADA N. 1 (9,5 a 19 MM) POSTO PEDREIRA/FORNECEDOR, SEM	Material	KG	364,9433000	0,78	284,65
				MO sem LS =>		25,57	MO com LS =>	39,04
				Valor do BDI =>		92,26		545,89
Composição	C0838	SEINFRA	CONCRETO PVBRL, FCK 10 MPa COM AGREGADO ADQUIRIDO	TIPO	Und	Quant.	Valor Unit	Total
Composição Auxiliar	88316	SINAPI	SERVENTE COM ENCARGOS COMPLEMENTARES	CONCRETOS	m³	1,0000000	474,88	474,88
Insumo	00000370	SINAPI	AREIA MÉDIA - POSTO JAZIDA/FORNECEDOR (RETIRADO NA JAZIDA, SEM	SEDI - SERVIÇOS DIVERSOS	H	8,0000000	22,27	133,82
Insumo	0682	SEINFRA	BETONEIRA ELÉTRICA 580L (CHP)	Material	m³	0,9197000	68,35	62,86
Insumo	0805	SEINFRA	CIMENTO PORTLAND	Equipamento	H	0,7140000	22,08	15,76
Insumo	11605	SEINFRA	PEDRISCO	Material	KG	294,0000000	0,78	190,12
				MO sem LS =>		41,46	MO com LS =>	64,52
				Valor do BDI =>		96,59		671,47
Composição	C0840	SEINFRA	CONCRETO PVBRL, FCK 15 MPa COM AGREGADO ADQUIRIDO	TIPO	Und	Quant.	Valor Unit	Total
Composição Auxiliar	88316	SINAPI	SERVENTE COM ENCARGOS COMPLEMENTARES	CONCRETOS	m³	1,0000000	503,86	503,86
Insumo	00000370	SINAPI	AREIA MÉDIA - POSTO JAZIDA/FORNECEDOR (RETIRADO NA JAZIDA, SEM	SEDI - SERVIÇOS DIVERSOS	H	6,0000000	22,27	133,62
Insumo	0682	SEINFRA	BETONEIRA ELÉTRICA 580L (CHP)	Material	m³	0,8972000	68,35	60,64
Insumo	0805	SEINFRA	CIMENTO PORTLAND	Equipamento	H	0,7140000	22,08	15,76
Insumo	11605	SEINFRA	PEDRISCO	Material	KG	294,0000000	0,78	229,32
				MO sem LS =>		41,46	MO com LS =>	64,52
				Valor do BDI =>		102,48		606,34
Composição	87755	SINAPI	CONTRAPISO EM ARGAMASSA TRAÇO 1:4 (CIMENTO E AREIA), PREPARO	TIPO	Und	Quant.	Valor Unit	Total
Composição Auxiliar	87301	SINAPI	ARGAMASSA TRAÇO 1:4 (EM VOLUME DE CIMENTO E AREIA MÉDIA ÚMIDA)	PISO - PISOS	m²	1,0000000	46,41	46,41
Composição Auxiliar	88309	SINAPI	PEDREIRO COM ENCARGOS COMPLEMENTARES	SEDI - SERVIÇOS DIVERSOS	m²	0,0431000	534,06	23,01
Composição Auxiliar	88316	SINAPI	SERVENTE COM ENCARGOS COMPLEMENTARES	SEDI - SERVIÇOS DIVERSOS	H	0,5890000	27,97	16,47
Insumo	00001379	SINAPI	CIMENTO PORTLAND COMPOSTO CP II-32	SEDI - SERVIÇOS DIVERSOS	H	0,2940000	22,27	6,54
				Material	KG	0,5000000	0,78	0,39
				MO sem LS =>		8,94	MO com LS =>	18,25

Código	Banco	Descrição	Quant.	Valor Unit.	Total	MO com LS >>	Valor com BDI >>
00002966	SINAFI	CURSO DE CAPACITAÇÃO PARA ENCANADOR OU BOMBEIRO HIDRÁULICO	1,00000000	0,29	0,29	0,29	0,29
00002436	SINAFI	CURSO DE CAPACITAÇÃO PARA ELETRICISTA (ENCARGOS)	1,00000000	1,07	1,07	1,07	1,07
00001213	SINAFI	CURSO DE CAPACITAÇÃO PARA CARPITEIRO DE FORMAS	1,00000000	0,25	0,25	0,25	0,25
00001214	SINAFI	CURSO DE CAPACITAÇÃO PARA CARPITEIRO DE ESQUADRIA (HORISTA)	1,00000000	0,22	0,22	0,22	0,22
00004760	SINAFI	CURSO DE CAPACITAÇÃO PARA AZULEJISTA OU LACRUSTISTA (ENCARGOS)	1,00000000	0,22	0,22	0,22	0,22
00000252	SINAFI	CURSO DE CAPACITAÇÃO PARA AUXILIAR DE SERRALHEIRO (HORISTA)	1,00000000	0,19	0,19	0,19	0,19
00002246	SINAFI	CURSO DE CAPACITAÇÃO PARA AUXILIAR DE ENCANADOR OU BOMBEIRO	1,00000000	0,29	0,29	0,29	0,29
00000247	SINAFI	AJUDANTE DE ELETRICISTA	0,04297000	18,65	0,80	0,80	0,80
00000378	SINAFI	CURSO DE CAPACITAÇÃO PARA ARMADOR (ENCARGOS COMPLEMENTARES)	1,00000000	0,25	0,25	0,25	0,25
00000242	SINAFI	CURSO DE CAPACITAÇÃO PARA AJUDANTE ESPECIALIZADO (ENCARGOS)	1,00000000	0,19	0,19	0,19	0,19
00006117	SINAFI	CURSO DE CAPACITAÇÃO PARA AJUDANTE DE CARPITEIRO (ENCARGOS)	1,00000000	0,24	0,24	0,24	0,24
00006114	SINAFI	AJUDANTE DE ARMADOR	0,01323800	14,34	0,19	0,19	0,19
00004823	SINAFI	MASSA PLÁSTICA PARA MAMORE/GRAVATO	0,23740000	37,66	9,42	9,42	9,42
00001743	SINAFI	CUBA AÇO INOX (AS1304) DE EMBUSTR COM VALVULA 1/2" DE 46 X 30 X 12"	1,00000000	148,32	148,32	148,32	148,32
86316	SINAFI	MARMOR/TAGUARETEIRO COM ENCARGOS COMPLEMENTARES	0,15040000	27,27	3,34	3,34	3,34
86900	SINAFI	CUBA DE EMBUSTR RETANGULAR DE AÇO INOX/VELL. 46 X 30 X 12 CM.	1,00000000	174,36	174,36	174,36	174,36
00043059	SINAFI	ACO CA-60, 4,2 MM, OU 5,0 MM, OU 6,0 MM, OU 7,0 MM, VERGALHO	1,07000000	5,75	6,15	6,15	6,15
86245	SINAFI	ARMADOR COM ENCARGOS COMPLEMENTARES	0,00330000	22,80	0,74	0,74	0,74
82799	SINAFI	CORTE E DOBRA DE AÇO CA-60, DIÁMETRO DE 4,2 MM, AF. 06/2022	1,00000000	9,08	9,08	9,08	9,08
86236	SINAFI	AJUDANTE DE ARMADOR COM ENCARGOS COMPLEMENTARES	0,00280000	27,80	0,05	0,05	0,05
82822	SINAFI	CORTE E DOBRA DE AÇO CA-60, DIÁMETRO DE 8,0 MM, AF. 06/2022	1,00000000	7,64	7,64	7,64	7,64
00000303	SINAFI	ACO CA-60, 8,0 MM, VERGALHO	1,11000000	6,45	7,15	7,15	7,15
86245	SINAFI	ARMADOR COM ENCARGOS COMPLEMENTARES	0,01250000	22,80	0,28	0,28	0,28
00000304	SINAFI	ACO CA-60, 10,0 MM, VERGALHO	1,11000000	6,09	6,75	6,75	6,75
86236	SINAFI	AJUDANTE DE ARMADOR COM ENCARGOS COMPLEMENTARES	0,00180000	22,80	0,04	0,04	0,04
82794	SINAFI	CORTE E DOBRA DE AÇO CA-60, DIÁMETRO DE 10,0 MM, UTILIZADO EM	1,00000000	7,13	7,13	7,13	7,13
00007334	SINAFI	ADITIVO ADESIVO LÍQUIDO PARA ARGAMASSAS DE REVESTIMENTOS	0,21000000	9,51	1,99	1,99	1,99
86316	SINAFI	SERVENTE COM ENCARGOS COMPLEMENTARES	0,07000000	22,27	1,55	1,55	1,55
86309	SINAFI	PERFITEIRO COM ENCARGOS COMPLEMENTARES	0,12000000	27,97	3,35	3,35	3,35
87301	SINAFI	ARGAMASSA TRÁÇO 1:4 (EM VOLUME DE CIMENTO E AREIA MÉDIA (VMDA))	0,04310000	534,06	23,01	23,01	23,01
87630	SINAFI	CONTAMINADO EM ARGAMASSA TRÁÇO 1:4 (CIMENTO E AREIA, PREPARO	1,00000000	30,29	30,29	30,29	30,29
00007334	SINAFI	ADITIVO ADESIVO LÍQUIDO PARA ARGAMASSAS DE REVESTIMENTOS	0,21000000	9,51	1,99	1,99	1,99
86316	SINAFI	SERVENTE COM ENCARGOS COMPLEMENTARES	0,07000000	22,27	1,55	1,55	1,55
87301	SINAFI	ARGAMASSA TRÁÇO 1:4 (EM VOLUME DE CIMENTO E AREIA MÉDIA (VMDA))	0,04310000	534,06	23,01	23,01	23,01
87745	SINAFI	CONTAMINADO EM ARGAMASSA TRÁÇO 1:4 (CIMENTO E AREIA, PREPARO	1,00000000	47,31	47,31	47,31	47,31

PROC. 0209001/2024
 FLS. 336
 CANTANHEDEIRA
 9.43

Composição	Código	Banco	Descrição	Tipo	Und	Quant.	Valor Unit	Total
Composição	95401	SINAPI	CURSO DE CAPACITAÇÃO PARA ENCARREGADO GERAL (ENCARGOS	SEDI - SERVIÇOS DIVERSOS	H	1,0000000	0,07	0,07
InsUMO	00004083	SINAPI	ENCARREGADO GERAL DE OBRAS (HORISTA)	Mão de Obra	H	0,0244200	32,46	0,79
				MO sem LS =>	LS =>	0,40	MO com LS =>	0,79
				Valor do BDI =>			Valor com BDI =>	0,95
Composição	95402	SINAPI	CURSO DE CAPACITAÇÃO PARA ENGENHEIRO CIVIL DE OBRA JUNIOR	SEDI - SERVIÇOS DIVERSOS	H	1,0000000	1,59	1,59
InsUMO	00002706	SINAPI	ENGENHEIRO CIVIL DE OBRA JUNIOR	Mão de Obra	H	0,0169900	93,86	1,59
				MO sem LS =>	LS =>	0,81	MO com LS =>	1,59
				Valor do BDI =>			Valor com BDI =>	1,91
Composição	95338	SINAPI	CURSO DE CAPACITAÇÃO PARA IMPERMEABILIZADOR (ENCARGOS	SEDI - SERVIÇOS DIVERSOS	H	1,0000000	0,46	0,46
InsUMO	00012873	SINAPI	IMPERMEABILIZADOR (HORISTA)	Mão de Obra	H	0,0244200	19,24	0,46
				MO sem LS =>	LS =>	0,23	MO com LS =>	0,46
				Valor do BDI =>			Valor com BDI =>	0,55
Composição	95341	SINAPI	CURSO DE CAPACITAÇÃO PARA MARMORISTA/GRANITEIRO (ENCARGOS	SEDI - SERVIÇOS DIVERSOS	H	1,0000000	0,32	0,32
InsUMO	00004755	SINAPI	MARMORISTA / GRANITEIRO	Mão de Obra	H	0,0169900	19,24	0,32
				MO sem LS =>	LS =>	0,16	MO com LS =>	0,32
				Valor do BDI =>			Valor com BDI =>	0,38
Composição	95344	SINAPI	CURSO DE CAPACITAÇÃO PARA MONTADOR DE ESTRUTURA METÁLICA	SEDI - SERVIÇOS DIVERSOS	H	1,0000000	0,25	0,25
InsUMO	00044497	SINAPI	MONTADOR DE ESTRUTURAS METÁLICAS HORISTA	Mão de Obra	H	0,0132800	19,24	0,25
				MO sem LS =>	LS =>	0,13	MO com LS =>	0,25
				Valor do BDI =>			Valor com BDI =>	0,30
Composição	95347	SINAPI	CURSO DE CAPACITAÇÃO PARA MOTORISTA DE CAMINHÃO (ENCARGOS	SEDI - SERVIÇOS DIVERSOS	H	1,0000000	0,15	0,15
InsUMO	00004093	SINAPI	MOTORISTA DE CAMINHÃO (HORISTA)	Mão de Obra	H	0,0058600	26,50	0,15
				MO sem LS =>	LS =>	0,07	MO com LS =>	0,15
				Valor do BDI =>			Valor com BDI =>	0,18
Composição	95389	SINAPI	CURSO DE CAPACITAÇÃO PARA OPERADOR DE BETONEIRA	SEDI - SERVIÇOS DIVERSOS	H	1,0000000	0,18	0,18
InsUMO	00037666	SINAPI	OPERADOR DE BETONEIRA ESTACIONÁRIA / MISTURADOR	Mão de Obra	H	0,0095700	19,24	0,18
				MO sem LS =>	LS =>	0,09	MO com LS =>	0,18
				Valor do BDI =>			Valor com BDI =>	0,21
Composição	95360	SINAPI	CURSO DE CAPACITAÇÃO PARA OPERADOR DE MÁQUINAS E EQUIPAMENTOS	SEDI - SERVIÇOS DIVERSOS	H	1,0000000	0,35	0,35
InsUMO	00004230	SINAPI	OPERADOR DE MÁQUINAS E TRATORES DIVERSOS (TERRAPLANAGEM)	Mão de Obra	H	0,0132800	26,50	0,35
				MO sem LS =>	LS =>	0,17	MO com LS =>	0,35
				Valor do BDI =>			Valor com BDI =>	0,42
Composição	95371	SINAPI	CURSO DE CAPACITAÇÃO PARA PEDREIRO (ENCARGOS COMPLEMENTARES)	SEDI - SERVIÇOS DIVERSOS	H	1,0000000	0,46	0,46
InsUMO	00004750	SINAPI	PEDREIRO	Mão de Obra	H	0,0244200	19,24	0,46
				MO sem LS =>	LS =>	0,23	MO com LS =>	0,46
				Valor do BDI =>			Valor com BDI =>	0,55
Composição	95372	SINAPI	CURSO DE CAPACITAÇÃO PARA PINTOR (ENCARGOS COMPLEMENTARES)	SEDI - SERVIÇOS DIVERSOS	H	1,0000000	0,32	0,32
InsUMO	00004783	SINAPI	PINTOR	Mão de Obra	H	0,0169900	19,24	0,32
				MO sem LS =>	LS =>	0,16	MO com LS =>	0,32
				Valor do BDI =>			Valor com BDI =>	0,38
Composição	95377	SINAPI	CURSO DE CAPACITAÇÃO PARA SERRALHEIRO (ENCARGOS	SEDI - SERVIÇOS DIVERSOS	H	1,0000000	0,25	0,25
InsUMO	00006110	SINAPI	SERRALHEIRO (HORISTA)	Mão de Obra	H	0,0132800	19,24	0,25
				MO sem LS =>	LS =>	0,13	MO com LS =>	0,25
				Valor do BDI =>			Valor com BDI =>	0,30
Composição	95378	SINAPI	CURSO DE CAPACITAÇÃO PARA SERVENTE (ENCARGOS COMPLEMENTARES)	SEDI - SERVIÇOS DIVERSOS	H	1,0000000	0,33	0,33
InsUMO	00006111	SINAPI	SERVENTE DE OBRAS	Mão de Obra	H	0,0244200	13,77	0,33
				MO sem LS =>	LS =>	0,17	MO com LS =>	0,33
				Valor do BDI =>			Valor com BDI =>	0,39
Composição	95385	SINAPI	CURSO DE CAPACITAÇÃO PARA TELHADISTA (ENCARGOS	SEDI - SERVIÇOS DIVERSOS	H	1,0000000	0,25	0,25
InsUMO	00012689	SINAPI	TELHADISTA	Mão de Obra	H	0,0132800	19,24	0,25
				MO sem LS =>	LS =>	0,13	MO com LS =>	0,25
				Valor do BDI =>			Valor com BDI =>	0,30
Composição	95387	SINAPI	CURSO DE CAPACITAÇÃO PARA VIDRACEIRO (ENCARGOS	SEDI - SERVIÇOS DIVERSOS	H	1,0000000	0,32	0,32
InsUMO	00010489	SINAPI	VIDRACEIRO (HORISTA)	Mão de Obra	H	0,0169900	19,24	0,32
				MO sem LS =>	LS =>	0,16	MO com LS =>	0,32
				Valor do BDI =>			Valor com BDI =>	0,38
Composição	3310	ORSE	Chapisco em parede com argamassa traço 11 - 1,3 (cimento / areia) - Revisado	Conversão InbWObra	m²	1,0000000	7,36	7,36
Composição Auxiliar	1903	ORSE	Argamassa cimento e areia traço 1-1 (1,3) - 1 sacco cimento 50kg / 3 pacotas areia	Argamassas	m³	0,0050000	471,06	2,35
Composição Auxiliar	88309	SINAPI	PEDREIRO COM ENCARGOS COMPLEMENTARES	SEDI - SERVIÇOS DIVERSOS	H	0,1000000	27,97	2,79
Composição Auxiliar	88316	SINAPI	SERVENTE COM ENCARGOS COMPLEMENTARES	SEDI - SERVIÇOS DIVERSOS	H	0,1000000	22,27	2,22
				MO sem LS =>	LS =>	1,72	MO com LS =>	3,52
				Valor do BDI =>		1,49	Valor com BDI =>	8,85
Composição	126	ORSE	Concreto simples fabricado na obra, fck=15 mpa, lançado e adensado	Concreto Simples	m³	1,0000000	541,30	541,30
Composição Auxiliar	125	ORSE	Concreto simples fck= 15 MPA (b1b2), fabricado na obra, sem lançamento e	Concreto Simples	m³	1,0000000	480,23	480,23
Composição Auxiliar	7692	ORSE	Lançamento de concreto simples fabricado na obra, inclusive adensamento e	Concreto Simples	m³	1,0000000	61,07	61,07
				MO sem LS =>	LS =>	61,28	MO com LS =>	125,04
				Valor do BDI =>		110,10	Valor com BDI =>	651,40
Composição	88316	SINAPI	Concreto simples fck= 15 MPA (b1b2), fabricado na obra, sem lançamento e	Concreto Simples	m³	1,0000000	480,23	480,23
Composição Auxiliar	0000367	SINAPI	SERVENTE COM ENCARGOS COMPLEMENTARES	SEDI - SERVIÇOS DIVERSOS	H	6,0000000	22,27	133,62
InsUMO	00001379	SINAPI	ÁREA GROSSA - POSTO ZAZDA/FORNECEDOR (RETIRADO NA JAZIDA, SEM	Material	m³	0,9130000	69,24	63,21
InsUMO	00004718	SINAPI	CIMENTO PORTLAND COMPOSTO CP II-32	Material	KG	290,0000000	0,78	228,54
InsUMO	00004718	SINAPI	PEDRA BRITADA N. 2 (19 A 38 MM) POSTO PEDREIRA/FORNECEDOR, SEM	Material	m³	0,6270000	65,72	41,20
InsUMO	00004721	SINAPI	PEDRA BRITADA N. 1 (9,5 A 19 MM) POSTO PEDREIRA/FORNECEDOR, SEM	Material	m³	0,2090000	65,38	13,66
				MO sem LS =>	LS =>	41,46	MO com LS =>	84,60
				Valor do BDI =>		87,67	Valor com BDI =>	577,90
Composição	128	ORSE	Concreto simples usinado fck=15mpa, bombeado, lançado e adensado em	Aterras de Pedra e Concretos para	Und	1,0000000	439,92	439,92
Composição Auxiliar	128	ORSE	Lançamento de concreto usinado, bombeado, em peças armadas de	Concreto Simples	m³	1,0000000	41,70	41,70
InsUMO	00044535	SINAPI	SERVIÇO DE BOMBEAMENTO DE CONCRETO COM CONSUMO MÍNIMO DE 40	Serviços	m³	1,0000000	55,52	55,52
InsUMO	634	ORSE	Concreto usinado bombeável bô-b1 fck=15mpa	Material	m³	1,0000000	342,70	342,70
				MO sem LS =>	LS =>	13,80	MO com LS =>	28,17
				Valor do BDI =>		89,47	Valor com BDI =>	529,39
Composição	95381	SINAPI	DESEMPENDEIRA DE CONCRETO, PESO DE 78 KG, 4 PÁS, MOTOR A	CHOR - CUSTOS HORÁRIOS DE	Und	1,0000000	8,15	8,15
InsUMO	00004222	SINAPI	GASOLINA COMUM	Material	L	1,4361000	5,68	8,15
				MO sem LS =>	LS =>	0,00	MO com LS =>	0,00
				Valor do BDI =>		1,65	Valor com BDI =>	9,80

PROC. 02090012024
 338 Total

Composição	Código	Banco	Descrição	Tipo	Und	Quant.	Valor Unit	Total
Composição	95282	SINAPI	DESEMPENADEIRA DE CONCRETO, PESO DE 78 KG, 4 PAS, MOTOR A	CHOR - CUSTOS HORÁRIOS DE	H	1,0000000	0,27	0,27
Composição Auxiliar	95278	SINAPI	DESEMPENADEIRA DE CONCRETO, PESO DE 78 KG, 4 PAS, MOTOR A	CHOR - CUSTOS HORÁRIOS DE	H	1,0000000	0,51	0,51
Composição Auxiliar	95279	SINAPI	DESEMPENADEIRA DE CONCRETO, PESO DE 78 KG, 4 PAS, MOTOR A	CHOR - CUSTOS HORÁRIOS DE	H	1,0000000	0,10	0,10
Composição Auxiliar	95280	SINAPI	DESEMPENADEIRA DE CONCRETO, PESO DE 78 KG, 4 PAS, MOTOR A	CHOR - CUSTOS HORÁRIOS DE	H	1,0000000	0,51	0,51
Composição Auxiliar	95281	SINAPI	DESEMPENADEIRA DE CONCRETO, PESO DE 78 KG, 4 PAS, MOTOR A	CHOR - CUSTOS HORÁRIOS DE	H	1,0000000	8,15	8,15
				MO sem LS =>		0,00	MO com LS =>	0,00
				Valor do BDI =>		1,88	Valor com BDI =>	11,15
Composição	95278	SINAPI	DESEMPENADEIRA DE CONCRETO, PESO DE 78 KG, 4 PAS, MOTOR A	CHOR - CUSTOS HORÁRIOS DE	H	1,0000000	0,51	0,51
Composição Insumo	00010658	SINAPI	ALISADORA DE CONCRETO COM MOTOR A GASOLINA DE 5,5 HP, PESO COM	Equipamento para Aquisição	UN	0,0000700	7.359,00	0,51
				MO sem LS =>		0,00	MO com LS =>	0,00
				Valor do BDI =>		0,10	Valor com BDI =>	0,61
Composição	95279	SINAPI	DESEMPENADEIRA DE CONCRETO, PESO DE 78 KG, 4 PAS, MOTOR A	CHOR - CUSTOS HORÁRIOS DE	H	1,0000000	0,10	0,10
Composição Insumo	00010658	SINAPI	ALISADORA DE CONCRETO COM MOTOR A GASOLINA DE 5,5 HP, PESO COM	Equipamento para Aquisição	UN	0,0000148	7.359,00	0,10
				MO sem LS =>		0,00	MO com LS =>	0,00
				Valor do BDI =>		0,02	Valor com BDI =>	0,12
Composição	95280	SINAPI	DESEMPENADEIRA DE CONCRETO, PESO DE 78 KG, 4 PAS, MOTOR A	CHOR - CUSTOS HORÁRIOS DE	H	1,0000000	0,51	0,51
Composição Insumo	00010658	SINAPI	ALISADORA DE CONCRETO COM MOTOR A GASOLINA DE 5,5 HP, PESO COM	Equipamento para Aquisição	UN	0,0000700	7.359,00	0,51
				MO sem LS =>		0,00	MO com LS =>	0,00
				Valor do BDI =>		0,10	Valor com BDI =>	0,61
Composição	30	ORSE	Demolição de madeiramento em coberturas com telhas cerâmicas	Tipo Demolições / Remoções	m²	1,0000000	32,54	32,54
Composição Auxiliar	88262	SINAPI	CARPINTEIRO DE FORMAS COM ENCARGOS COMPLEMENTARES	SEDI - SERVIÇOS DIVERSOS	H	0,1300000	27,64	3,59
Composição Auxiliar	88316	SINAPI	SERVENTE COM ENCARGOS COMPLEMENTARES	SEDI - SERVIÇOS DIVERSOS	H	1,3000000	22,27	28,95
				MO sem LS =>		10,22	MO com LS =>	20,86
				Valor do BDI =>		6,61	Valor com BDI =>	39,15
Composição	8957	ORSE	Dobradiça de ferro cromado 3" x 2 1/2" com anéis e parafusos	Tipo Ferragens	un	1,0000000	53,79	53,79
Composição Auxiliar	88262	SINAPI	CARPINTEIRO DE FORMAS COM ENCARGOS COMPLEMENTARES	SEDI - SERVIÇOS DIVERSOS	H	0,5000000	27,64	13,82
Composição Auxiliar	88316	SINAPI	SERVENTE COM ENCARGOS COMPLEMENTARES	SEDI - SERVIÇOS DIVERSOS	H	0,5000000	22,27	11,13
Composição Insumo	9251	ORSE	Dobradiça ferro cromado 3" x 2 1/2", com anéis, cparafusos un	0	un	1,0000000	28,84	28,84
				MO sem LS =>		8,23	MO com LS =>	16,79
				Valor do BDI =>		10,94	Valor com BDI =>	64,73
Composição	88264	SINAPI	ELETRICISTA COM ENCARGOS COMPLEMENTARES	SEDI - SERVIÇOS DIVERSOS	H	1,0000000	34,34	34,34
Composição Auxiliar	95332	SINAPI	CURSO DE CAPACITAÇÃO PARA ELETRICISTA (ENCARGOS	SEDI - SERVIÇOS DIVERSOS	H	1,0000000	1,07	1,07
Composição Insumo	00002436	SINAPI	ELETRICISTA	Mão de Obra	H	1,0000000	25,01	25,01
Composição Insumo	00037370	SINAPI	ALIMENTAÇÃO - HORISTA (COLETADO CAIXA)	Outros	H	1,0000000	4,64	4,64
Composição Insumo	00037371	SINAPI	TRANSPORTE - HORISTA (COLETADO CAIXA)	Serviços	H	1,0000000	0,63	0,63
Composição Insumo	00037372	SINAPI	EXAMES - HORISTA (COLETADO CAIXA)	Outros	H	1,0000000	1,34	1,34
Composição Insumo	00037373	SINAPI	SEGURO - HORISTA (COLETADO CAIXA)	Taxas	H	1,0000000	0,01	0,01
Composição Insumo	00043460	SINAPI	FERRAMENTAS - FAMÍLIA ELETRICISTA - HORISTA (ENCARGOS	Equipamento	H	1,0000000	0,68	0,68
Composição Insumo	00043484	SINAPI	EPI - FAMÍLIA ELETRICISTA - HORISTA (ENCARGOS COMPLEMENTARES -	Equipamento	H	1,0000000	0,96	0,96
				MO sem LS =>		12,78	MO com LS =>	26,08
				Valor do BDI =>		6,98	Valor com BDI =>	41,32
Composição	91845	SINAPI	ELETRODUTO FLEXÍVEL CORRUGADO REFORÇADO, PVC, DN 25 MM (3/4")	Tipo INEL - INSTALAÇÃO	M	1,0000000	7,83	7,83
Composição Auxiliar	88247	SINAPI	AUXILIAR DE ELETRICISTA COM ENCARGOS COMPLEMENTARES	SEDI - SERVIÇOS DIVERSOS	H	0,0710000	27,71	1,96
Composição Auxiliar	88264	SINAPI	ELETRICISTA COM ENCARGOS COMPLEMENTARES	SEDI - SERVIÇOS DIVERSOS	H	0,0710000	34,34	2,43
Composição Insumo	00039244	SINAPI	ELETRODUTO PVC FLEXÍVEL CORRUGADO, REFORÇADO, COR LARANJA, DE	Material	M	1,1000000	3,11	3,42
Composição Insumo	00043132	SINAPI	ARAME RECOZIDO 16 BWG, D = 1,65 MM (0,016 KG/M) OU 18 BWG, D = 1,25 MM	Material	KG	0,0018000	13,56	0,02
				MO sem LS =>		1,58	MO com LS =>	3,23
				Valor do BDI =>		1,59	Valor com BDI =>	9,42
Composição	91855	SINAPI	ELETRODUTO FLEXÍVEL CORRUGADO REFORÇADO, PVC, DN 25 MM (3/4")	Tipo INEL - INSTALAÇÃO	M	1,0000000	11,47	11,47
Composição Auxiliar	88247	SINAPI	AUXILIAR DE ELETRICISTA COM ENCARGOS COMPLEMENTARES	SEDI - SERVIÇOS DIVERSOS	H	0,1340000	27,71	3,71
Composição Auxiliar	88264	SINAPI	ELETRICISTA COM ENCARGOS COMPLEMENTARES	SEDI - SERVIÇOS DIVERSOS	H	0,1340000	34,34	4,60
Composição Insumo	00039244	SINAPI	ELETRODUTO PVC FLEXÍVEL CORRUGADO, REFORÇADO, COR LARANJA, DE	Material	M	1,0170000	3,11	3,16
				MO sem LS =>		2,98	MO com LS =>	6,09
				Valor do BDI =>		2,33	Valor com BDI =>	13,80
Composição	88267	SINAPI	ENCANADOR OU BOMBEIRO HIDRÁULICO COM ENCARGOS	SEDI - SERVIÇOS DIVERSOS	H	1,0000000	27,35	27,35
Composição Auxiliar	95335	SINAPI	CURSO DE CAPACITAÇÃO PARA ENCANADOR OU BOMBEIRO HIDRÁULICO	SEDI - SERVIÇOS DIVERSOS	H	1,0000000	0,39	0,39
Composição Insumo	00002696	SINAPI	ENCANADOR OU BOMBEIRO HIDRÁULICO	Mão de Obra	H	1,0000000	19,24	19,24
Composição Insumo	00037370	SINAPI	ALIMENTAÇÃO - HORISTA (COLETADO CAIXA)	Outros	H	1,0000000	4,64	4,64
Composição Insumo	00037371	SINAPI	TRANSPORTE - HORISTA (COLETADO CAIXA)	Serviços	H	1,0000000	0,63	0,63
Composição Insumo	00037372	SINAPI	EXAMES - HORISTA (COLETADO CAIXA)	Outros	H	1,0000000	1,34	1,34
Composição Insumo	00037373	SINAPI	SEGURO - HORISTA (COLETADO CAIXA)	Taxas	H	1,0000000	0,01	0,01
Composição Insumo	00043461	SINAPI	FERRAMENTAS - FAMÍLIA ENCANADOR - HORISTA (ENCARGOS	Equipamento	H	1,0000000	0,25	0,25
Composição Insumo	00043485	SINAPI	EPI - FAMÍLIA ENCANADOR - HORISTA (ENCARGOS COMPLEMENTARES -	Equipamento	H	1,0000000	0,85	0,85
				MO sem LS =>		9,62	MO com LS =>	19,63
				Valor do BDI =>		5,56	Valor com BDI =>	32,91
Composição	90776	SINAPI	ENCARRREGADO GERAL COM ENCARGOS COMPLEMENTARES	SEDI - SERVIÇOS DIVERSOS	H	1,0000000	35,68	35,68
Composição Auxiliar	95401	SINAPI	CURSO DE CAPACITAÇÃO PARA ENCARRREGADO GERAL (ENCARGOS	SEDI - SERVIÇOS DIVERSOS	H	1,0000000	0,79	0,79
Composição Insumo	00004083	SINAPI	ENCARRREGADO GERAL DE OBRAS (HORISTA)	Mão de Obra	H	1,0000000	32,46	32,46
Composição Insumo	00037372	SINAPI	EXAMES - HORISTA (COLETADO CAIXA)	Outros	H	1,0000000	1,34	1,34
Composição Insumo	00037373	SINAPI	SEGURO - HORISTA (COLETADO CAIXA)	Taxas	H	1,0000000	0,01	0,01
Composição Insumo	00043463	SINAPI	FERRAMENTAS - FAMÍLIA ENCARRREGADO GERAL - HORISTA (ENCARGOS	Equipamento	H	1,0000000	0,08	0,08
Composição Insumo	00043487	SINAPI	EPI - FAMÍLIA ENCARRREGADO GERAL - HORISTA (ENCARGOS	Equipamento	H	1,0000000	1,00	1,00
				MO sem LS =>		16,29	MO com LS =>	33,25
				Valor do BDI =>		7,25	Valor com BDI =>	42,93
Composição	90777	SINAPI	ENGENHEIRO CIVIL DE OBRA JUNIOR COM ENCARGOS COMPLEMENTARES	SEDI - SERVIÇOS DIVERSOS	H	1,0000000	97,40	97,40
Composição Auxiliar	95402	SINAPI	CURSO DE CAPACITAÇÃO PARA ENGENHEIRO CIVIL DE OBRA JUNIOR	SEDI - SERVIÇOS DIVERSOS	H	1,0000000	1,59	1,59
Composição Insumo	00002706	SINAPI	ENGENHEIRO CIVIL DE OBRA JUNIOR	Mão de Obra	H	1,0000000	93,66	93,66
Composição Insumo	00037372	SINAPI	EXAMES - HORISTA (COLETADO CAIXA)	Outros	H	1,0000000	1,34	1,34
Composição Insumo	00037373	SINAPI	SEGURO - HORISTA (COLETADO CAIXA)	Taxas	H	1,0000000	0,01	0,01
Composição Insumo	00043462	SINAPI	FERRAMENTAS - FAMÍLIA ENGENHEIRO CIVIL - HORISTA (ENCARGOS	Equipamento	H	1,0000000	0,59	0,59
Composição Insumo	00043486	SINAPI	EPI - FAMÍLIA ENGENHEIRO CIVIL - HORISTA (ENCARGOS COMPLEMENTARES -	Equipamento	H	1,0000000	0,59	0,59
				MO sem LS =>		46,78	MO com LS =>	95,45
				Valor do BDI =>		19,81	Valor com BDI =>	117,21
Composição	C2784	SENIFRA	ESCAVAÇÃO MANUAL SOLO DE 1ALCAT. PROF. ATÉ 1,50m	Tipo ESCAVAÇÕES EM	m³	1,0000000	59,01	59,01
Composição Auxiliar	88316	SINAPI	SERVENTE COM ENCARGOS COMPLEMENTARES	SEDI - SERVIÇOS DIVERSOS	H	2,6500000	22,27	59,01
				MO sem LS =>		18,31	MO com LS =>	37,36
				Valor do BDI =>		12,00	Valor com BDI =>	71,01
Composição	2437	ORSE	Escavação manual de vala ou cava em material de 1ª categoria, profundidade até	Tipo Escavação Manual em Área Urbana	m³	1,0000000	66,81	66,81
Composição Auxiliar	88316	SINAPI	SERVENTE COM ENCARGOS COMPLEMENTARES	SEDI - SERVIÇOS DIVERSOS	H	3,0000000	22,27	66,81
				MO sem LS =>		20,73	MO com LS =>	42,30
				Valor do BDI =>		13,58	Valor com BDI =>	80,39
Composição	92263	SINAPI	FABRICAÇÃO DE FÔRMA PARA PILARES E ESTRUTURAS SIMILARES, EM	Tipo FUES - FUNDAÇÕES E	m³	1,0000000	159,90	159,90
Composição Auxiliar	88239	SINAPI	AJUDANTE DE CARPINTEIRO COM ENCARGOS COMPLEMENTARES	SEDI - SERVIÇOS DIVERSOS	H	0,2500000	22,73	5,68
Composição Auxiliar	88262	SINAPI	CARPINTEIRO DE FORMAS COM ENCARGOS COMPLEMENTARES	SEDI - SERVIÇOS DIVERSOS	H	1,0000000	27,64	32,61
Composição Auxiliar	91692	SINAPI	SERRA CIRCULAR DE BANCADA COM MOTOR ELÉTRICO POTÊNCIA DE 5HP,	CHOR - CUSTOS HORÁRIOS DE	CHP	0,8030000	35,24	2,22
Composição Auxiliar	91693	SINAPI	SERRA CIRCULAR DE BANCADA COM MOTOR ELÉTRICO POTÊNCIA DE 5HP,	CHOR - CUSTOS HORÁRIOS DE	CHP	0,2500000	34,26	8,73

	Código	Banco	Descrição	Tipo	Und	Quant.	Valor Unit	Total
Composição	88390	SINAPI	MISTURADOR DE ARGAMASSA, EIXO HORIZONTAL, CAPACIDADE DE MISTURA	CHOR - CUSTOS HORÁRIOS DE		1,0000000	0,54	0,54
InsUMO	00037544	SINAPI	MISTURADOR DE ARGAMASSA, EIXO HORIZONTAL, CAPACIDADE DE MISTURA	Equipamento	UN	0,0000000	744,17	744,17
						MO sem LS =>	0,00	MO com LS =>
						Valor do BDI =>	0,10	Valor com BDI =>
						LS =>		MO com LS =>
								0,64
Composição	88391	SINAPI	MISTURADOR DE ARGAMASSA, EIXO HORIZONTAL, CAPACIDADE DE MISTURA	CHOR - CUSTOS HORÁRIOS DE	H	1,0000000	2,15	2,15
InsUMO	00002705	SINAPI	ENERGIA ELÉTRICA ATÉ 2000 KWH INDUSTRIAL, SEM DEMANDA	Material	KWH	3,1279900	0,69	2,15
						MO sem LS =>	0,00	MO com LS =>
						Valor do BDI =>	0,43	Valor com BDI =>
						LS =>		MO com LS =>
								2,58
Composição	88278	SINAPI	MONTADOR DE ESTRUTURA METÁLICA COM ENCARGOS COMPLEMENTARES	SEDI - SERVIÇOS DIVERSOS	H	1,0000000	26,81	26,81
Composição Auxiliar	95344	SINAPI	CURSO DE CAPACITAÇÃO PARA MONTADOR DE ESTRUTURA METÁLICA	SEDI - SERVIÇOS DIVERSOS	H	1,0000000	0,25	0,25
InsUMO	00037370	SINAPI	ALIMENTAÇÃO - HORISTA (COLETADO CAIXA)	Outros	H	1,0000000	4,64	4,64
InsUMO	00037371	SINAPI	TRANSPORTE - HORISTA (COLETADO CAIXA)	Serviços	H	1,0000000	0,63	0,63
InsUMO	00037372	SINAPI	EXAMES - HORISTA (COLETADO CAIXA)	Outros	H	1,0000000	1,34	1,34
InsUMO	00037373	SINAPI	SEGURO - HORISTA (COLETADO CAIXA)	Taxas	H	1,0000000	0,01	0,01
InsUMO	00043464	SINAPI	FERRAMENTAS - FAMÍLIA OPERADOR ESCAVADEIRA - HORISTA (ENCARGOS	Equipamento	H	1,0000000	0,01	0,01
InsUMO	00043488	SINAPI	EPI - FAMÍLIA OPERADOR ESCAVADEIRA - HORISTA (ENCARGOS	Equipamento	H	1,0000000	0,69	0,69
InsUMO	0004497	SINAPI	MONTADOR DE ESTRUTURAS METÁLICAS HORISTA	Mão de Obra	H	1,0000000	19,24	19,24
						MO sem LS =>	9,55	MO com LS =>
						Valor do BDI =>	5,45	Valor com BDI =>
						LS =>		MO com LS =>
								32,26
Composição	88282	SINAPI	MOTORISTA DE CAMINHÃO COM ENCARGOS COMPLEMENTARES	SEDI - SERVIÇOS DIVERSOS	H	1,0000000	33,97	33,97
Composição Auxiliar	95347	SINAPI	CURSO DE CAPACITAÇÃO PARA MOTORISTA DE CAMINHÃO (ENCARGOS	SEDI - SERVIÇOS DIVERSOS	H	1,0000000	0,15	0,15
InsUMO	00004093	SINAPI	MOTORISTA DE CAMINHÃO (HORISTA)	Mão de Obra	H	1,0000000	26,50	26,50
InsUMO	00037370	SINAPI	ALIMENTAÇÃO - HORISTA (COLETADO CAIXA)	Outros	H	1,0000000	4,64	4,64
InsUMO	00037371	SINAPI	TRANSPORTE - HORISTA (COLETADO CAIXA)	Serviços	H	1,0000000	0,63	0,63
InsUMO	00037372	SINAPI	EXAMES - HORISTA (COLETADO CAIXA)	Outros	H	1,0000000	1,34	1,34
InsUMO	00037373	SINAPI	SEGURO - HORISTA (COLETADO CAIXA)	Taxas	H	1,0000000	0,01	0,01
InsUMO	00043464	SINAPI	FERRAMENTAS - FAMÍLIA OPERADOR ESCAVADEIRA - HORISTA (ENCARGOS	Equipamento	H	1,0000000	0,01	0,01
InsUMO	00043488	SINAPI	EPI - FAMÍLIA OPERADOR ESCAVADEIRA - HORISTA (ENCARGOS	Equipamento	H	1,0000000	0,69	0,69
						MO sem LS =>	13,06	MO com LS =>
						Valor do BDI =>	6,90	Valor com BDI =>
						LS =>		MO com LS =>
								40,87
Composição	106	ORSE	Maderamento em massaranduba/madeira de lei, acabamento serrado c/ ripão 5 x	Tipo	Und	Quant.	Valor Unit	Total
Composição Auxiliar	88282	SINAPI	CARPINTEIRO DE FORMAS COM ENCARGOS COMPLEMENTARES	SEDI - SERVIÇOS DIVERSOS	H	1,0000000	27,64	27,64
Composição Auxiliar	88316	SINAPI	SERVENTE COM ENCARGOS COMPLEMENTARES	SEDI - SERVIÇOS DIVERSOS	H	1,0000000	22,27	22,27
InsUMO	1974	ORSE	Madeira massaranduba serrada 4cm x 1,5cm (ripa) m	Material	m	5,0000000	2,31	11,55
InsUMO	9410	ORSE	Ripão massaranduba serrada 5cm x 3cm	Material	m	3,3330000	6,95	23,16
InsUMO	00005067	SINAPI	PREGO DE AÇO POLIDO COM CABECA 16 X 24 (2 1/4 X 12)	Material	KG	0,2000000	16,65	3,33
						MO sem LS =>	16,46	MO com LS =>
						Valor do BDI =>	17,88	Valor com BDI =>
						LS =>		MO com LS =>
								105,83
Composição	88377	SINAPI	OPERADOR DE BETONEIRA ESTACIONÁRIA/MISTURADOR COM ENCARGOS	SEDI - SERVIÇOS DIVERSOS	H	1,0000000	26,74	26,74
Composição Auxiliar	95389	SINAPI	CURSO DE CAPACITAÇÃO PARA OPERADOR DE BETONEIRA	SEDI - SERVIÇOS DIVERSOS	H	1,0000000	0,18	0,18
InsUMO	00037370	SINAPI	ALIMENTAÇÃO - HORISTA (COLETADO CAIXA)	Outros	H	1,0000000	4,64	4,64
InsUMO	00037371	SINAPI	TRANSPORTE - HORISTA (COLETADO CAIXA)	Serviços	H	1,0000000	0,63	0,63
InsUMO	00037372	SINAPI	EXAMES - HORISTA (COLETADO CAIXA)	Outros	H	1,0000000	1,34	1,34
InsUMO	00037373	SINAPI	SEGURO - HORISTA (COLETADO CAIXA)	Taxas	H	1,0000000	0,01	0,01
InsUMO	00037666	SINAPI	OPERADOR DE BETONEIRA ESTACIONÁRIA / MISTURADOR	Mão de Obra	H	1,0000000	19,24	19,24
InsUMO	00043464	SINAPI	FERRAMENTAS - FAMÍLIA OPERADOR ESCAVADEIRA - HORISTA (ENCARGOS	Equipamento	H	1,0000000	0,01	0,01
InsUMO	00043488	SINAPI	EPI - FAMÍLIA OPERADOR ESCAVADEIRA - HORISTA (ENCARGOS	Equipamento	H	1,0000000	0,69	0,69
						MO sem LS =>	9,52	MO com LS =>
						Valor do BDI =>	5,43	Valor com BDI =>
						LS =>		MO com LS =>
								32,17
Composição	88297	SINAPI	OPERADOR DE MÁQUINAS E EQUIPAMENTOS COM ENCARGOS	SEDI - SERVIÇOS DIVERSOS	H	1,0000000	34,17	34,17
Composição Auxiliar	95360	SINAPI	CURSO DE CAPACITAÇÃO PARA OPERADOR DE MÁQUINAS E EQUIPAMENTOS	SEDI - SERVIÇOS DIVERSOS	H	1,0000000	0,35	0,35
InsUMO	00004230	SINAPI	OPERADOR DE MÁQUINAS E TRATORES DIVERSOS (TERRAPLANAGEM)	Mão de Obra	H	1,0000000	26,50	26,50
InsUMO	00037370	SINAPI	ALIMENTAÇÃO - HORISTA (COLETADO CAIXA)	Outros	H	1,0000000	4,64	4,64
InsUMO	00037371	SINAPI	TRANSPORTE - HORISTA (COLETADO CAIXA)	Serviços	H	1,0000000	0,63	0,63
InsUMO	00037372	SINAPI	EXAMES - HORISTA (COLETADO CAIXA)	Outros	H	1,0000000	1,34	1,34
InsUMO	00037373	SINAPI	SEGURO - HORISTA (COLETADO CAIXA)	Taxas	H	1,0000000	0,01	0,01
InsUMO	00043464	SINAPI	FERRAMENTAS - FAMÍLIA OPERADOR ESCAVADEIRA - HORISTA (ENCARGOS	Equipamento	H	1,0000000	0,01	0,01
InsUMO	00043488	SINAPI	EPI - FAMÍLIA OPERADOR ESCAVADEIRA - HORISTA (ENCARGOS	Equipamento	H	1,0000000	0,69	0,69
						MO sem LS =>	13,16	MO com LS =>
						Valor do BDI =>	6,95	Valor com BDI =>
						LS =>		MO com LS =>
								41,12
Composição	90453	SINAPI	PASSANTE TIPO TUBO DE DIÂMETRO MENOR OU IGUAL A 40 MM, FIXADO EM	Tipo	Und	Quant.	Valor Unit	Total
Composição Auxiliar	88248	SINAPI	AUXILIAR DE ENCANADOR OU BOMBEIRO HIDRÁULICO COM ENCARGOS	INH - INSTALAÇÕES HIDROS	UN	1,0000000	3,49	3,49
Composição Auxiliar	88267	SINAPI	ENCANADOR OU BOMBEIRO HIDRÁULICO COM ENCARGOS	SEDI - SERVIÇOS DIVERSOS	H	0,0176000	22,35	0,39
InsUMO	00009835	SINAPI	TUBO PVC SÉRIE NORMAL, DN 40 MM, PARA ESGOTO PREDIAL (NBR 5688)	SEDI - SERVIÇOS DIVERSOS	H	0,0702000	27,35	1,91
InsUMO	00040304	SINAPI	PREGO DE AÇO POLIDO COM CABECA DUPLA 17 X 27 (2 1/2 X 11)	Material	M	0,1500000	4,47	0,67
InsUMO	00043132	SINAPI	ARAME RECOZIDO 16 BWG, D = 1,65 MM (0,016 KG/M) OU 18 BWG, D = 1,25 MM	Material	KG	0,0214000	19,29	0,41
						MO sem LS =>	0,79	MO com LS =>
						Valor do BDI =>	0,70	Valor com BDI =>
						LS =>		MO com LS =>
								4,19
Composição	88309	SINAPI	PEDREIRO COM ENCARGOS COMPLEMENTARES	SEDI - SERVIÇOS DIVERSOS	H	1,0000000	27,97	27,97
Composição Auxiliar	95371	SINAPI	CURSO DE CAPACITAÇÃO PARA PEDREIRO (ENCARGOS COMPLEMENTARES)	SEDI - SERVIÇOS DIVERSOS	H	1,0000000	0,46	0,46
InsUMO	00004750	SINAPI	PEDREIRO	Mão de Obra	H	1,0000000	19,24	19,24
InsUMO	00037370	SINAPI	ALIMENTAÇÃO - HORISTA (COLETADO CAIXA)	Outros	H	1,0000000	4,64	4,64
InsUMO	00037371	SINAPI	TRANSPORTE - HORISTA (COLETADO CAIXA)	Serviços	H	1,0000000	0,63	0,63
InsUMO	00037372	SINAPI	EXAMES - HORISTA (COLETADO CAIXA)	Outros	H	1,0000000	1,34	1,34
InsUMO	00037373	SINAPI	SEGURO - HORISTA (COLETADO CAIXA)	Taxas	H	1,0000000	0,01	0,01
InsUMO	00043465	SINAPI	FERRAMENTAS - FAMÍLIA PEDREIRO - HORISTA (ENCARGOS	Equipamento	H	1,0000000	0,66	0,66
InsUMO	00043489	SINAPI	EPI - FAMÍLIA PEDREIRO - HORISTA (ENCARGOS COMPLEMENTARES)	Equipamento	H	1,0000000	0,99	0,99
						MO sem LS =>	9,65	MO com LS =>
						Valor do BDI =>	5,68	Valor com BDI =>
						LS =>		MO com LS =>
								19,70
								33,65
Composição	88239	SINAPI	PEÇA RETANGULAR PRÉ-MOLDADA, VOLUME DE CONCRETO DE ATÉ 10	Tipo	Und	Quant.	Valor Unit	Total
Composição Auxiliar	88261	SINAPI	AJUDANTE DE CARPINTEIRO COM ENCARGOS COMPLEMENTARES	FUES - FUNDAÇÕES E	m³	1,0000000	3.230,48	3.230,48
Composição Auxiliar	88261	SINAPI	CARPINTEIRO DE SQUADRIA COM ENCARGOS COMPLEMENTARES	SEDI - SERVIÇOS DIVERSOS	H	1,8137000	22,73	41,22
Composição Auxiliar	88309	SINAPI	PEDREIRO COM ENCARGOS COMPLEMENTARES	SEDI - SERVIÇOS DIVERSOS	H	9,9685000	27,71	275,29
Composição Auxiliar	88316	SINAPI	SERVENTE COM ENCARGOS COMPLEMENTARES	SEDI - SERVIÇOS DIVERSOS	H	31,9930000	27,97	894,84
Composição Auxiliar	90586	SINAPI	VIBRADOR DE IMERSÃO, DIÂMETRO DE PONTA 45MM, MOTOR ELÉTRICO	SEDI - SERVIÇOS DIVERSOS	H	31,9930000	22,77	728,48
Composição Auxiliar	90587	SINAPI	VIBRADOR DE IMERSÃO, DIÂMETRO DE PONTA 45MM, MOTOR ELÉTRICO	CHOR - CUSTOS HORÁRIOS DE	CHP	6,6350000	1,01	6,70
Composição Auxiliar	91692	SINAPI	SERRA CIRCULAR DE BANCADA COM MOTOR ELÉTRICO POTÊNCIA DE 5HP	CHOR - CUSTOS HORÁRIOS DE	CHI	18,0917000	0,40	7,23
Composição Auxiliar	91693	SINAPI	SERRA CIRCULAR DE BANCADA COM MOTOR ELÉTRICO POTÊNCIA DE 5HP	CHOR - CUSTOS HORÁRIOS DE	CHI	0,7736000	35,24	27,26
Composição Auxiliar	92767	SINAPI	ARMAÇÃO DE LAJE DE ESTRUTURA CONVENCIONAL DE CONCRETO ARMADO	CHOR - CUSTOS HORÁRIOS DE	CHP	1,0401000	34,26	35,63
Composição Auxiliar	94971	SINAPI	CONCRETO FCK = 25MPa, TRACO 1:2:3:27 (EM MASSA SECA DE CIMENTO)	FUES - FUNDAÇÕES E	KG	42,8463000	13,19	562,50
InsUMO	0001358	SINAPI	CHAPA/PANEL DE MADEIRA COMPENSADA RESINADA (MADERITE RESINADO	FUES - FUNDAÇÕES E	m²	1,2000000	453,63	544,35
InsUMO	00002692	SINAPI	DESPLANDANTE PROTETOR PARA FORMAS DE MADEIRA, DE BASE OLEOSA	Material	L	0,1200000	6,91	0,82
InsUMO	00020247	SINAPI	PREGO DE AÇO POLIDO COM CABECA 15 X 15 (1 1/4 X 13)	Material	KG	0,6445000	17,30	11,14
						MO sem LS =>	774,62	MO com LS =>
						Valor do BDI =>	657,07	Valor com BDI =>
						LS =>		MO com LS =>
								1.580,69
								3.887,55
Composição	88310	SINAPI	PINTOR COM ENCARGOS COMPLEMENTARES	SEDI - SERVIÇOS DIVERSOS	H	1,0000000	29,14	29,14
Composição Auxiliar	95372	SINAPI	CURSO DE CAPACITAÇÃO PARA PINTOR (ENCARGOS COMPLEMENTARES)	SEDI - SERVIÇOS DIVERSOS	H	1,0000000	0,32	0,32
InsUMO	00004783	SINAPI	PINTOR	Mão de Obra	H	1,0000000	19,24	19,24
InsUMO	00037370	SINAPI	ALIMENTAÇÃO - HORISTA (COLETADO CAIXA)	Outros	H	1,0000000	4,64	4,64
InsUMO	00037371	SINAPI	TRANSPORTE - HORISTA (COLETADO CAIXA)	Serviços	H	1,0000000	0,63	0,63
InsUMO	00037372	SINAPI	EXAMES - HORISTA (COLETADO CAIXA)	Outros	H	1,0000000	1,34	1,34
InsUMO	00037373	SINAPI	SEGURO - HORISTA (COLETADO CAIXA)	Taxas	H	1,0000000	0,01	0,01
InsUMO	00043466	SINAPI	FERRAMENTAS - FAMÍLIA PINTOR - HORISTA (ENCARGOS COMPLEMENTARES)	Equipamento	H	1,0000000	1,58	1,58

Composição	Código	Banco	Descrição	Tipo	Und	Quant.	Valor Unit	Total
Composição	90587	SINAPI	VIBRADOR DE IMERSÃO, DIÂMETRO DE PONTEIRA 45MM, MOTOR ELÉTRICO	CHOR - CUSTOS HORÁRIOS DE	H	1,0000000	0,40	0,40
Composição Auxiliar	90582	SINAPI	VIBRADOR DE IMERSÃO, DIÂMETRO DE PONTEIRA 45MM, MOTOR ELÉTRICO	CHOR - CUSTOS HORÁRIOS DE	H	1,0000000	0,13	0,13
Composição Auxiliar	90583	SINAPI	VIBRADOR DE IMERSÃO, DIÂMETRO DE PONTEIRA 45MM, MOTOR ELÉTRICO	CHOR - CUSTOS HORÁRIOS DE	H	1,0000000	0,07	0,07
				MO sem LS =>		0,00	0,00	0,00
				Valor do BDI =>		0,08		0,48

Composição	Código	Banco	Descrição	Tipo	Und	Quant.	Valor Unit	Total
Composição	90586	SINAPI	VIBRADOR DE IMERSÃO, DIÂMETRO DE PONTEIRA 45MM, MOTOR ELÉTRICO	CHOR - CUSTOS HORÁRIOS DE	CHP	1,0000000	1,01	1,01
Composição Auxiliar	90582	SINAPI	VIBRADOR DE IMERSÃO, DIÂMETRO DE PONTEIRA 45MM, MOTOR ELÉTRICO	CHOR - CUSTOS HORÁRIOS DE	H	1,0000000	0,33	0,33
Composição Auxiliar	90583	SINAPI	VIBRADOR DE IMERSÃO, DIÂMETRO DE PONTEIRA 45MM, MOTOR ELÉTRICO	CHOR - CUSTOS HORÁRIOS DE	H	1,0000000	0,07	0,07
Composição Auxiliar	90584	SINAPI	VIBRADOR DE IMERSÃO, DIÂMETRO DE PONTEIRA 45MM, MOTOR ELÉTRICO	CHOR - CUSTOS HORÁRIOS DE	H	1,0000000	0,26	0,26
Composição Auxiliar	90585	SINAPI	VIBRADOR DE IMERSÃO, DIÂMETRO DE PONTEIRA 45MM, MOTOR ELÉTRICO	CHOR - CUSTOS HORÁRIOS DE	H	1,0000000	0,35	0,35
				MO sem LS =>		0,00	0,00	0,00
				Valor do BDI =>		0,20		1,21

Composição	Código	Banco	Descrição	Tipo	Und	Quant.	Valor Unit	Total
Composição	90582	SINAPI	VIBRADOR DE IMERSÃO, DIÂMETRO DE PONTEIRA 45MM, MOTOR ELÉTRICO	CHOR - CUSTOS HORÁRIOS DE	H	1,0000000	0,33	0,33
Insumo	00013896	SINAPI	VIBRADOR DE IMERSÃO, DIÂMETRO DA PONTEIRA DE "45" MM, COM MOTOR	Equipamento	UN	0,0001280	2,641,02	0,33
				MO sem LS =>		0,00	0,00	0,00
				Valor do BDI =>		0,06		0,39

Composição	Código	Banco	Descrição	Tipo	Und	Quant.	Valor Unit	Total
Composição	90583	SINAPI	VIBRADOR DE IMERSÃO, DIÂMETRO DE PONTEIRA 45MM, MOTOR ELÉTRICO	CHOR - CUSTOS HORÁRIOS DE	H	1,0000000	0,07	0,07
Insumo	00013896	SINAPI	VIBRADOR DE IMERSÃO, DIÂMETRO DA PONTEIRA DE "45" MM, COM MOTOR	Equipamento	UN	0,0000296	2,641,02	0,07
				MO sem LS =>		0,00	0,00	0,00
				Valor do BDI =>		0,01		0,08

Composição	Código	Banco	Descrição	Tipo	Und	Quant.	Valor Unit	Total
Composição	90584	SINAPI	VIBRADOR DE IMERSÃO, DIÂMETRO DE PONTEIRA 45MM, MOTOR ELÉTRICO	CHOR - CUSTOS HORÁRIOS DE	H	1,0000000	0,26	0,26
Insumo	00013896	SINAPI	VIBRADOR DE IMERSÃO, DIÂMETRO DA PONTEIRA DE "45" MM, COM MOTOR	Equipamento	UN	0,0001000	2,641,02	0,26
				MO sem LS =>		0,00	0,00	0,00
				Valor do BDI =>		0,05		0,31

Composição	Código	Banco	Descrição	Tipo	Und	Quant.	Valor Unit	Total
Composição	90585	SINAPI	VIBRADOR DE IMERSÃO, DIÂMETRO DE PONTEIRA 45MM, MOTOR ELÉTRICO	CHOR - CUSTOS HORÁRIOS DE	H	1,0000000	0,35	0,35
Insumo	00002705	SINAPI	ENERGIA ELÉTRICA ATE 2000 KWH INDUSTRIAL, SEM DEMANDA	Material	KWH	0,5200000	0,89	0,35
				MO sem LS =>		0,00	0,00	0,00
				Valor do BDI =>		0,07		0,42

Composição	Código	Banco	Descrição	Tipo	Und	Quant.	Valor Unit	Total
Composição	88325	SINAPI	VIBRADOR COM ENCARGOS COMPLEMENTARES	SEDI - SERVIÇOS DIVERSOS	H	1,0000000	27,83	27,83
Composição Auxiliar	90587	SINAPI	CURSO DE CAPACITAÇÃO PARA VIDRACEIRO (ENCARGOS)	SEDI - SERVIÇOS DIVERSOS	H	1,0000000	0,32	0,32
Insumo	00010489	SINAPI	VIDRACEIRO (HORISTA)	Mão de Obra	H	1,0000000	19,24	19,24
Insumo	00037370	SINAPI	ALIMENTAÇÃO - HORISTA (COLETADO CAIXA)	Outros	H	1,0000000	4,64	4,64
Insumo	00037371	SINAPI	TRANSPORTE - HORISTA (COLETADO CAIXA)	Serviços	H	1,0000000	0,63	0,63
Insumo	00037372	SINAPI	EXAMES - HORISTA (COLETADO CAIXA)	Outros	H	1,0000000	1,34	1,34
Insumo	00037373	SINAPI	SEGURO - HORISTA (COLETADO CAIXA)	Taxas	H	1,0000000	0,01	0,01
Insumo	00043465	SINAPI	FERRAMENTAS - FAMÍLIA PEDREIRO - HORISTA (ENCARGOS)	Equipamento	H	1,0000000	0,66	0,66
Insumo	00043489	SINAPI	EPI - FAMÍLIA PEDREIRO - HORISTA (ENCARGOS COMPLEMENTARES -	Equipamento	H	1,0000000	0,99	0,99
				MO sem LS =>		9,59	9,97	19,56
				Valor do BDI =>		5,66		33,49

Composição	Código	Banco	Descrição	Tipo	Und	Quant.	Valor Unit	Total
Composição	86878	SINAPI	VÁLVULA EM METAL CROMADO TIPO AMERICANA 3.1/2" X 1.1/2" PARA PIA -	INH - INSTALAÇÕES HIDROS	UN	1,0000000	73,78	73,78
Composição Auxiliar	86267	SINAPI	ENCANADOR OU BOMBEIRO HIDRÁULICO COM ENCARGOS	SEDI - SERVIÇOS DIVERSOS	H	0,1740000	27,35	4,75
Composição Auxiliar	88316	SINAPI	SERVENTE COM ENCARGOS COMPLEMENTARES	SEDI - SERVIÇOS DIVERSOS	H	0,0548000	22,27	1,22
Insumo	00003146	SINAPI	FITA VEDA ROSCA EM ROLOS DE 19 MM X 10 M (L X C)	Material	UN	0,0480000	3,00	0,14
Insumo	00006157	SINAPI	VÁLVULA EM METAL CROMADO PARA PIA AMERICANA 3.1/2 X 1.1/2 "	Material	UN	1,0000000	67,67	67,67
				MO sem LS =>		2,05	2,13	4,18
				Valor do BDI =>		15,00		88,78

Composição	Código	Banco	Descrição	Tipo	Und	Quant.	Valor Unit	Total
Composição	86879	SINAPI	VÁLVULA EM PLÁSTICO 1" PARA PIA, TANQUE OU LAVATÓRIO, COM OU SEM	INH - INSTALAÇÕES HIDROS	UN	1,0000000	8,37	8,37
Composição Auxiliar	86267	SINAPI	ENCANADOR OU BOMBEIRO HIDRÁULICO COM ENCARGOS	SEDI - SERVIÇOS DIVERSOS	H	0,1232000	27,35	3,36
Composição Auxiliar	88316	SINAPI	SERVENTE COM ENCARGOS COMPLEMENTARES	SEDI - SERVIÇOS DIVERSOS	H	0,0388000	22,27	0,86
Insumo	00003146	SINAPI	FITA VEDA ROSCA EM ROLOS DE 19 MM X 10 M (L X C)	Material	UN	0,0332000	3,00	0,99
Insumo	00006153	SINAPI	VÁLVULA EM PLÁSTICO BRANCO PARA TANQUE OU LAVATÓRIO 1", SEM	Material	UN	1,0000000	4,06	4,06
				MO sem LS =>		1,45	1,50	2,95
				Valor do BDI =>		1,70		10,07

Leonardo Bandeira do Vale

VALE X CONSTRUÇÕES LTDA
CNPJ nº 35.202.390/0001-67
Leonardo Bandeira do Vale
CPF nº 017.919.363-50
Responsável Legal

João Ronaldo Mesquita Santos

JOSÉ RONALDO MESQUITA SANTOS
CREA: 2210/D-MA

R\$ 465.878,51
R\$ 94.691,19
R\$ 560.569,70

Quinhentos e Sessenta Mil e Quinhentos e Sessenta e Nove Reais e Setenta Centavos

Assinado digitalmente por
LEONARDO BANDEIRA DO VALE
Data: 2024.10.09 10:26:05-03'00"



Documento assinado digitalmente
JOSE RONALDO MESQUITA SANTOS
Data: 09/10/2024 10:20:27-0300
Verifique em <https://validar.iti.gov.br>

**COMPOSIÇÃO ANALÍTICA DE BDI**

CONTRATAÇÃO DE EMPRESA DE ENGENHARIA ESPECIALIZADA PARA EXECUÇÃO DOS SERVIÇOS DE REFORMA DO PRÉDIO DO CENTRO COMUNITÁRIO DE MÚLTIPLO USO NA SEDE DO MUNICÍPIO DE CANTANHEDE/MA

B.D.I. 20,34%

Encargos Sociais: Não Desonerado Bancos SINAPI - ORSE - SEINFRA
Horista 104,06%
Mensalista 62,99%VALE X CONSTRUÇÕES Ltda.
CNPJ: 35.202.390/0001-67
Data: 09/10/2024

CONCEPÇÃO: 400001

DESCRIÇÃO	BDI ADOTADO - % (Inserir percentuais)
Administração Central (AC)	3,20
Seguro e Garantia (S+G)	0,80
Risco (R)	1,27
Despesas Financeiras (DF)	1,23
Lucro (L)	8,15
Impostos** (soma dos itens abaixo)	4,23
COFINS	1,34
PIS	0,29
ISS***	2,60
INSS (Alíquota desoneração)****	
TOTAL*	20,34

(*) Item 9.2.1 Acórdão 2622/2013 - TCU - Plenário: Quando a taxa de BDI indicada pelo Tomador estiver fora dos patamares estipulados, o detalhamento do BDI deve ser acompanhado de relatório técnico circunstanciado, justificando a adoção do percentual adotado para cada parcela do BDI, assinado pelo profissional responsável técnico do orçamento, usando como diretriz os percentuais apresentados na tabela acima.

(**) Os percentuais de Impostos a serem adotados devem ser indicados pelo Tomador, conforme legislação vigente.

(***) Item 9.3.2.3 Acórdão 2622/2013 - TCU - Plenário: Para o ISS, deverão ser definidos pelo Tomador, através de declaração informativa, conforme legislação tributária municipal, a base de cálculo e, sobre esta, a respectiva alíquota do ISS, que será um percentual entre 2% e 5%.

(****) A análise da planilha orçamentária COM Desoneração possibilita a consideração de alíquota de 4,5% na composição do BDI, no item tributos.

Fonte da composição, valores de referência e fórmula do BDI: Acórdão 2622/2013 – TCU – Plenário

$$BDI = \frac{(1 + AC + S + R + G)(1 + DF)(1 + L)}{(1 - I)} - 1$$

Leonardo Bandeira do Vale

Onde:

AC: Administração Central

S: Seguro

R: Risco

G: Garantia

DF: Despesas Financeiras

L: Lucro

I: Impostos

VALE X CONSTRUÇÕES LTDA

CNPJ nº 35.202.390/0001-67

Leonardo Bandeira do Vale

CPF nº 017.919.363-50

Responsável Legal

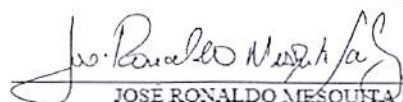
 JOSE RONALDO MESQUITA SANTOS
 CREA: 2210/D-MA

Assinado digitalmente por
 LEONARDO
 BANDEIRA DO
 VALE:
 01791936350
 Data: 2024.10.09
 10:26:33-03'00"



CÁLCULO DEMONSTRATIVO DOS ENCARGOS SOCIAIS

Base: MEMÓRIA DE CÁLCULO CEF / SINAPI

VALEX

		DESONERADO		NÃO DESONERADO	
		HORISTA	MENSALISTA	HORISTA	MENSALISTA
A	GRUPO A	11,00%	11,00%	31,00%	31,00%
A1	INSS	0,00%	0,00%	20,00%	20,00%
A2	SESI	0,00%	0,00%	0,00%	0,00%
A3	SENAI	0,00%	0,00%	0,00%	0,00%
A4	INCRA	0,00%	0,00%	0,00%	0,00%
A5	SEBRAE	0,00%	0,00%	0,00%	0,00%
A6	Salário Educação	0,00%	0,00%	0,00%	0,00%
A7	Seguro Contra Acidentes Trabalho	3,00%	3,00%	3,00%	3,00%
A8	FGTS	8,00%	8,00%	8,00%	8,00%
A9	SECONCI	0,00%	0,00%	0,00%	0,00%
B	GRUPO B	48,43%	18,88%	48,43%	18,88%
B1	Repouso Semanal Remunerado	17,89%	Não incide	17,89%	Não incide
B2	Feridos	3,95%	Não incide	3,95%	Não incide
B3	Auxílio-Enfermidade	0,85%	0,64%	0,85%	0,64%
B4	13º Salário	11,03%	8,33%	11,03%	8,33%
B5	Licença Paternidade	0,06%	0,04%	0,06%	0,04%
B6	Faltas Justificadas	0,74%	0,56%	0,74%	0,56%
B7	Dias de Chuvas	1,59%	Não incide	1,59%	Não incide
B8	Auxílio Acidente de Trabalho	0,10%	0,08%	0,10%	0,08%
B9	Férias Gozadas	12,18%	9,20%	12,18%	9,20%
B10	Salário Maternidade	0,04%	0,03%	0,04%	0,03%
C	GRUPO C	9,22%	6,96%	9,22%	6,96%
C1	Aviso Prévio Indenizado	4,58%	3,46%	4,58%	3,46%
C2	Aviso Prévio Trabalhado	0,11%	0,08%	0,11%	0,08%
C3	Férias Indenizadas	1,73%	1,31%	1,73%	1,31%
C4	Depósito Rescisão Sem Justa Causa	2,41%	1,82%	2,41%	1,82%
C5	Indenização Adicional	0,39%	0,29%	0,39%	0,29%
D	GRUPO D	5,71%	2,37%	15,41%	6,15%
D1	Reincidência de A sobre B	5,33%	2,08%	15,01%	5,85%
D2	Reincidência de A sobre Aviso Prévio Trabalhado + Reincidência de FGTS sobre Aviso Prévio Indenizado	0,38%	0,29%	0,40%	0,30%
	TOTAL			104,06%	62,99%

Leonardo Bandeira do Vale

VALE X CONSTRUCOES LTDA

CNPJ nº 35.202.390.0001-67

Leonardo Bandeira do Vale

CPF nº 017.919.363-50

Responsável Legal

José Ronaldo Mesquita Santos

CREA: 2210/D-MA

Assinado digitalmente

por LEONARDO

BANDEIRA DO

VALE:01791936350

Data: 2024.10.09 10:

27:03-03'00'

VALEX

APÓLICE DIGITAL

junto
SEGUROS

A sua apólice pode ser consultada através da leitura do QR Code. Entretanto, a simples leitura não dispensa a consulta das Condições Contratuais do produto na página da internet da Superintendência de Seguros Privados (<https://www.gov.br/susep>) ou da Junto Seguros (juntoseguros.com).

FRONTISPÍCIO DE APÓLICE SEGURO GARANTIA

DADOS DA SEGURADORA: JUNTO SEGUROS S.A

CNPJ: 84.948.157/0001-33, registro SUSEP 05436, com sede na Rua Visconde de Nácar, 1440 – Centro - CEP 80410-201 - Curitiba - PR

Data de Emissão: 17/09/2024 10:25:25

Nº Apólice Seguro Garantia: 12-0775-0212326

Proposta: 4779369

Controle Interno (Código Controle): 944357227

Nº de Registro SUSEP: 054362024001207750212326

DADOS DO SEGURADO: PREFEITURA MUNICIPAL DE CANTANHEDE

CPF/CNPJ: 06.156.160/0001-00 PC PAULO RODRIGUES, 01, CEP: 65.465-000, CENTRO, -

DADOS DO TOMADOR: VALE X CONSTRUCOES LTDA

CPF/CNPJ: 35.202.390/0001-67 RUA MANOEL VICENTE 201, , CENTRO - CEP: 65.450-000 - NINA RODRIGUES - MA

DADOS DA CORRETORA:

000002.0.203293-3 AIRAM CORRETORA DE SEGUROS LTDA

Documento eletrônico digitalmente assinado por:

ICP
Brasil
Assinado digitalmente por:
Roque Jr. de H. Melo

ICP
Brasil
Assinado digitalmente por:
Eduardo de O. Nobrega

Documento eletrônico assinado digitalmente conforme MP nº 2.200-2/2001 de 24/08/2001, que instituiu a Infra-estrutura de Chaves Públicas Brasileira - ICP - Brasil por: Signatários(as): Eduardo de Oliveira Nobrega Nº de Série do Certificado: 6EE8105114FCD7C8C534AF79175710071D8DB1C8 Roque de Holanda Melo Nº de Série do Certificado: 1CAC79B12CB54E414B373764DCFA770F3886DB16



Nº Apólice Seguro Garantia: 12-0775-0212326
 Proposta: 4779369
 Controle Interno (Código Controle): 944357227
 Nº de Registro SUSEP: 054362024001207750212326



FRONTISPÍCIO DE APÓLICE SEGURO GARANTIA CANTANHEDE/MA

Garantia Contratada

PROC. 0209001 12024
 FLS. 319
 RUB. Râmio

Modalidade	Limite Máximo de Garantia (LMG)	
Licitante	R\$ 7.474,26	0775 - GARANTIA SEGURADO - SETOR PÚBLICO

Descrição da Garantia: Coberturas, valores e prazos previstos na Apólice:

Modalidade e Cobertura Adicional	Limite Máximo de Indenização (LMI)	Vigência	
		Início	Término
Licitante	R\$ 7.474,26	03/10/2024	02/02/2025
Multas e Penalidades	R\$ 7.474,26	03/10/2024	02/02/2025

Demonstrativo de Prêmio:

Prêmio Líquido Licitante	R\$ 160,00
Adicional de Fracionamento	R\$ 0,00
I.O.F	R\$ 0,00
Prêmio Total	R\$ 160,00

Condições de Pagamento:	Parcela	Vencimento	Nº Carnê	Valor(R\$)
	1	24/09/2024	22814745	R\$ 160,00

Em atendimento à Lei 12.741/12 informamos que incidem as alíquotas de 0,65% de PIS/Pasep e de 4% de COFINS sobre os prêmios de seguros, deduzidos do estabelecido em legislação específica. O(s) valor(es) acima descrito(s), é(são) devido(s) no cenário desta contratação de cobertura(s). Pode(m) sofrer alteração(ões) quando contratada(s) isoladamente ou em outra composição



Nº Apólice Seguro Garantia: 12-0775-0212326
Proposta: 4779369
Controle Interno (Código Controle): 944357227
Nº de Registro SUSEP: 054362024001207750212326

junto
SEGUROS

FRONTISPÍCIO DE APÓLICE SEGURO GARANTIA

Objeto da Garantia

CANTANHEDE/MA	
PROC.	0209001 / 2024
FLS.	350
RUB.	

Esta Apólice de riscos declarados garante Indenização, até o valor do Limite Máximo de Garantia, pelos Prejuízos decorrentes da recusa do Tomador adjudicatário em assinar o contrato administrativo licitado, conforme termos e condições descritos no Edital CONCORRÊNCIA Nº 012/2024.

Ademais, esta Apólice de riscos declarados garante Indenização, até Limite Máximo de Garantia, pelos Prejuízos decorrentes do inadimplemento de multas e penalidades administrativas impostas pelo Segurado ao Tomador, e não adimplidas no prazo definido no Contrato Principal ou notificação realizada ao Tomador.

O presente documento é emitido em consonância com a Circular SUSEP 662, de 11 de abril de 2022.

ESTA APÓLICE NÃO PODERÁ SER UTILIZADA COMO COMPLEMENTO OU ENDOSSO DE APÓLICE ANTERIORMENTE FORNECIDA POR ESTA SEGURADORA REFERENTE AO MESMO EDITAL E/OU CONTRATO OBJETO DESTA SEGURO.



Nº Apólice Seguro Garantia: 12-0775-0212326
Proposta: 4779369
Controle Interno (Código Controle): 944357227
Nº de Registro SUSEP: 054362024001207750212326

junto
SEGUROS

CONDIÇÕES CONTRATUAIS

CANTANHEDE/MA	
PROC.	0209001/2024
FLS.	391
RUB.	✓

LICITANTE

PROCESSO SUSEP n.º 15414.636371/2022-53.

1. OBJETIVO DO SEGURO – RISCOS COBERTOS

1.1. Este contrato de seguro garante indenização, até o valor do Limite Máximo de Garantia, pelos Prejuízos decorrentes da recusa do Tomador adjudicatário em assinar o contrato administrativo licitado, ou demais inadimplementos elencados nos termos e condições descritos no Edital os quais levem à execução da garantia de oferta.

2. RISCOS EXCLUÍDOS

2.1. Não estão incluídos na cobertura quaisquer prejuízos ocasionados direta ou indiretamente e ocorridos em consequência de:

- obrigações trabalhistas e previdenciárias;
- riscos cobertos por outros ramos ou modalidades de seguro, tais como, mas não se limitando a seguro de responsabilidade civil, lucros cessantes e eventos e riscos de natureza ambiental;
- eventos de caso fortuito ou força maior, nos termos do Código Civil;
- inadimplência de obrigações garantidas, decorrentes de atos ou fatos de responsabilidade do Segurado, que tenham contribuído de forma determinante para ocorrência do Sinistro;
- inadimplência de obrigações do Edital que não sejam de responsabilidade do Tomador;
- penalidades decorrentes do atraso do Tomador na apresentação desta Apólice e seus Endossos, ou da inadequação da Apólice para garantia do Edital;
- atos de terrorismo conforme definido por legislação ou regulamentação aplicável;
- atos de hostilidade, guerra, rebelião, insurreição, revolução, confisco, destruição ou requisição decorrentes de qualquer ato de autoridade de fato ou de direito, civil ou militar e, em geral, todo ou qualquer ato ou consequência dessas ocorrências, bem como atos praticados por qualquer pessoa agindo ou em ligação com qualquer organização cujas atividades visem a derrubar pela força o governo ou instigar a sua queda, pela perturbação da ordem política e social do país por meio de atos de terrorismo, guerra, revolução, subversão e guerrilhas;
- quaisquer perdas, destruição ou danos, de quaisquer bens materiais, prejuízos e despesas emergentes ou consequentes de qualquer forma de radiação, contaminação, resíduo ou fissão, inclusive, mas não se limitando, às nucleares e ionizantes;
- obrigações que não estejam expressamente garantidas e previstas no Objeto da presente Apólice;
- quaisquer Prejuízos, perdas e/ou demais penalidades decorrentes da violação de normas anticorrupção perpetradas com participação dolosa do Segurado e/ou seus representantes;
- quaisquer prejuízos decorrentes da alteração da obrigação garantida por esta Apólice que tenha sido acordada entre Segurado e Tomador, sem anuência prévia da Seguradora por meio da emissão de Endosso.
- quaisquer das hipóteses previstas no art. 99 e/ou art. 102 da Lei 14.133/2021.

3. PRÊMIO

3.1. O Tomador é responsável pelo pagamento do Prêmio correspondente a Apólice, assim como de todos seus Endossos.

APÓLICE DIGITAL



Nº Apólice Seguro Garantia: 12-0775-0212326
Proposta: 4779369
Controle Interno (Código Controle): 944357227
Nº de Registro SUSEP: 054362024001207750212326

CANTANHEDE/MA
ROC. 0209001/2024
FLS. 352
PUB. A SEGUROS

junto
SEGUROS

3.2. Esta Apólice continuará em vigor mesmo quando o Tomador não pagar o Prêmio nas datas convencionadas.

3.3. A presente modalidade de Seguro garantia não contempla a hipótese de devolução de Prêmio em caso de cancelamento.

4. ALTERAÇÕES, RENOVAÇÕES E ATUALIZAÇÕES

4.1. A Apólice acompanhará as modificações já previstas no Edital subscrito, mediante emissão de Endosso ou nova Apólice.

4.2. Para alterações posteriores efetuadas no Edital, em virtude das quais se faça necessária a modificação da Apólice, esta poderá acompanhar tais modificações, desde que solicitado e haja o respectivo aceite pela Seguradora, por meio da emissão de Endosso ou nova Apólice.

4.3. As alterações, renovações e atualizações não se presumem e serão precedidas de pedido do Segurado, acompanhado dos documentos que as demonstrem, inclusive para a atualização monetária do LMG pelo índice constante do Edital.

4.4. Ao aceitar a presente Apólice, Segurado e Tomador reconhecem o seu dever em comunicar à Seguradora, em prazo razoável, nunca superior a 10 (dez) dias úteis após o fato, de alterações ocorridas ao Edital ou da obrigação constante do Objeto da Garantia que influenciem o risco subscrito pela Seguradora, sendo, ou não, tais alterações formalizadas contratualmente.

4.5. A não observância pelo Segurado das obrigações constantes no item 4.4. importam em Perda de Direitos, conforme item 7, abaixo, desde que (i) disso resulte agravamento do risco coberto; e (ii) isso tenha relação com o Sinistro ou esteja comprovado, pela Seguradora, que o Segurado silenciou de má-fé.

5. RECLAMAÇÃO E CARACTERIZAÇÃO DE SINISTRO

5.1. Reclamação de Sinistro: não sanado o inadimplemento e não assinado o contrato administrativo licitado, a Reclamação de Sinistro poderá ser realizada pelo Segurado, mediante envio de comunicação à Seguradora, ao "canal de sinistro" constante do sítio eletrônico da Seguradora, informando-a acerca da conclusão do processo administrativo para apuração de Prejuízos.

5.2. Caracterização do Sinistro: o Sinistro restará caracterizado quando da exigibilidade dos Prejuízos causados ao Segurado, por culpa ou dolo do Tomador, desde que acompanhado dos documentos listados abaixo.

5.3. Para a Reclamação de Sinistro será necessária a apresentação dos seguintes documentos:

- cópia do Edital de licitação e seus anexos;
- cópia integral do processo licitatório correspondente ao Edital;
- cópia da notificação do Tomador para assinatura do contrato administrativo licitado;
- cópia do processo administrativo que documentou a inadimplência do Tomador e culminou na aplicação de multas e/ou apuração de Prejuízos ao Segurado;
- planilha, relatório e/ou correspondências informando os Prejuízos sofridos;
- planilha, relatório e/ou correspondências informando da existência de valores retidos;
- cópia de atas, notificações, contranotificações, documentos, correspondências, inclusive e-mails, trocados entre Segurado e Tomador, relacionados à inadimplência do Tomador;
- cópia do novo contrato firmado pelo Segurado com o Licitante Substituto, quando aplicável.

5.4. Regulação do Sinistro: a Seguradora deverá apresentar Relatório Final de Regulação do Sinistro em até 30 (trinta) dias corridos, contados do recebimento da Reclamação de Sinistro

APÓLICE DIGITAL



Nº Apólice Seguro Garantia: 12-0775-0212826
Proposta: 4779369
Controle Interno (Código Controle): 944357227
Nº de Registro SUSEP: 054362024001207750212326

CANTANHEDE/MA	
PROC. 0209002	1202 4
RUB. 353	

junto
SEGUROS

devidamente acompanhada dos documentos acima listados.

5.4.1. A Seguradora poderá solicitar, ao Segurado, outros documentos e/ou informações complementares para a análise de cobertura da Reclamação de Sinistro apresentada, hipótese na qual o prazo previsto no item 5.4. será suspenso, voltando a correr sua contagem a partir do dia útil subsequente àquele em que forem completamente atendidas as exigências da Seguradora.

5.4.2. Em caso de decisão judicial, ou arbitral, que impeça ou de alguma forma influencie na possibilidade de execução da garantia pelo Segurado, ou suspenda os efeitos da Reclamação de Sinistro comunicada à Seguradora, o prazo de 30 (trinta) dias constante do item 5.4. será suspenso, voltando a correr sua contagem a partir do primeiro dia útil subsequente a revogação da decisão, ou ausência de efeito suspensivo ao recurso.

6. INDENIZAÇÃO E SUB-ROGAÇÃO

6.1. Caracterizado o Sinistro, a Seguradora indenizará o Segurado, ou o Beneficiário mediante pagamento em dinheiro dos Prejuízos ocasionados em razão da inadimplência do Tomador.

6.1.1. O cálculo da Indenização corresponderá ao valor das multas aplicadas ao Tomador, conforme disposto no Edital.

6.1.2. Em complemento ao cálculo descrito no item 6.1.1 acima, na ocorrência de Sinistro, os eventuais saldos de créditos do Tomador apurados junto ao Segurado, serão utilizados para amortização do valor da indenização, sem prejuízo de seu pagamento no prazo devido.

6.2. Caso o pagamento da Indenização aconteça antes da apuração dos saldos de créditos do Tomador, o Segurado devolverá à Seguradora os valores por ela pagos em excesso.

6.3. O pagamento da Indenização deverá ocorrer dentro do prazo máximo de 30 (trinta) dias, devendo o Segurado colaborar com a assinatura do termo de quitação ou do termo de retomada, conforme o caso.

6.3.1. O não pagamento da Indenização no prazo previsto sujeitará a Seguradora ao pagamento de juros de mora e correção monetária, a partir daquela data, nos termos do Edital e sua legislação específica.

6.4. Paga a Indenização, a Seguradora se sub-rogará nos direitos e poderes do Segurado contra o Tomador e/ou terceiros cujos atos ou fatos tenham dado causa ao Sinistro.

6.4.1. É ineficaz qualquer ato do Segurado que diminua ou extinga, em prejuízo da Seguradora, os direitos de sub-rogação.

7. PERDA DE DIREITOS

7.1. O Segurado perderá o direito à Indenização na ocorrência de uma ou mais das seguintes hipóteses:

I. Atos ilícitos dolosos ou por culpa grave equiparável ao dolo comprovadamente praticados pelo Segurado, ou ainda pelo seu representante legal;

II. Se o Segurado agravar intencionalmente o risco coberto pela Apólice;

III. Descumprimento de obrigações do Tomador decorrentes de atos ou fatos de responsabilidade do Segurado que tenham contribuído de forma determinante para a ocorrência do Sinistro;

IV. Se o Segurado não cumprir integralmente quaisquer obrigações previstas nas presentes Condições Contratuais desta Apólice;

V. Se o Segurado ou seu representante fizer declarações inexatas ou omitir de má-fé circunstâncias de seu conhecimento que configurem agravamento de risco de inadimplência do Tomador ou que possam influenciar na aceitação da proposta;

VI. Se for realizada alteração no Contrato Principal sem anuência prévia da Seguradora, desde

APÓLICE DIGITAL



Nº Apólice Seguro Garantia: 12-0775-02
Proposta: 4779369
Controle Interno (Código Controle): 944357227
Nº de Registro SUSEP: 054362024001207750212326

CANTANHEDE/MA
PROC. 0209001/2024
RUB. 354



que: (i) disso resulte agravamento do risco coberto; e (ii) tal situação tenha relação com o Sinistro ou reste comprovado que o Segurado silenciou de má-fé;

VII. Ausência ou intempestividade da comunicação da Expectativa de Sinistro na forma do item 5.1 destas Condições Contratuais, caso configure agravamento do risco e impeça a Seguradora de adotar as medidas de mitigação de risco;

VIII. Se o Segurado deixar de tomar as providências para evitar ou minorar as consequências do Sinistro.

7.2 O Segurado está ciente das hipóteses de perda de direito quanto a descumprimentos de suas obrigações, ônus, encargos, desembolsos e despesas de sua responsabilidade, assumidos e acordados no âmbito do Contrato Principal e/ou desta Apólice.

7.3. Ao aceitar a presente Apólice / Endosso o Segurado declara à Seguradora que até a data de emissão da presente Apólice / Endossos não há nenhuma circunstância, evento ou inadimplemento do Tomador referente a(s) obrigação(ões) constante do Objeto da Garantia, que tenha gerado ou venha a gerar uma Expectativa de Sinistro, um aviso de Sinistro ou que caracterize a ocorrência de um Sinistro.

8. EXTINÇÃO DA COBERTURA

8.1. A responsabilidade da Seguradora extinguir-se-á, de pleno direito, quando ocorrer uma das seguintes situações abaixo:

- a) o contrato administrativo decorrente do Edital garantido pela Apólice for definitivamente assinado entre Segurado e Tomador;
- b) quando a Seguradora e o Segurado assim o acordarem;
- c) quando o pagamento da Indenização ao Segurado atingir o LMG da Apólice;
- d) quando o Objeto da Garantia for extinto; ou
- e) término da vigência prevista na Apólice ou Endosso.

8.2. A responsabilidade da Seguradora está limitada aos Prejuízos decorrentes dos eventos de inadimplemento ocorridos durante a Vigência da Apólice, observado o prazo prescricional de 1 (um) ano aplicável ao contrato de seguro para sua caracterização e comunicação à Seguradora.

9. CONCORRÊNCIA DE APÓLICES E GARANTIAS

9.1. É vedada a utilização de mais de um Seguro garantia na mesma modalidade para cobrir o mesmo objeto, salvo no caso de apólices complementares.

9.2. No caso de existirem duas ou mais garantias distintas cobrindo as mesmas obrigações do Objeto da Garantia, a Indenização deverá ser dividida proporcionalmente entre as garantias apresentadas ao Edital, de modo a não resultar em auferição de lucro ao Segurado.

10. CONTROVÉRSIAS

10.1. Eventuais controvérsias entre Seguradora e Segurado serão processadas no foro do domicílio do Segurado.

11. ACEITAÇÃO

11.1. A contratação da Apólice somente poderá ser feita mediante proposta assinada pelo proponente, seu representante ou por corretor de seguros habilitado e nomeado, por todos os meios remotos legais admitidos. A proposta escrita deverá conter os elementos essenciais ao exame e



Nº Apólice Seguro Garantia: 12-0775-0212326
Proposta: 4779369
Controle Interno (Código Controle): 944357227
Nº de Registro SUSEP: 054362024001207750212326

CANTANHEDE/MA
PROC. 0209001 / 2024
RUB. 355

junto
SEGUROS

aceitação do risco.

11.2. A Seguradora terá o prazo de 15 (quinze) dias para se manifestar sobre a aceitação ou não da proposta, contados da data de seu recebimento.

11.2.1. A solicitação de documentos complementares poderá ocorrer mais de uma vez, durante o prazo previsto no item 11.2. Nesta hipótese, o prazo de 15 (quinze) dias previsto no item 11.2 ficará suspenso, voltando a correr a partir da data em que se der a entrega da documentação.

11.3. No caso de não aceitação da proposta, a Seguradora comunicará o fato ao proponente por e-mail, via plataforma eletrônica ou qualquer outro meio escrito válido. A ausência de manifestação, por escrito, da Seguradora, no prazo acima aludido, não caracterizará a aceitação tácita do seguro.

11.4. Caso a aceitação da proposta dependa de contratação ou alteração de resseguro facultativo, o prazo aludido no item 11.2. será suspenso até que o ressegurador se manifeste formalmente, comunicando a Seguradora, por escrito, ao proponente, tal eventualidade, ressaltando a consequente inexistência de cobertura enquanto perdurar a suspensão.

11.5. A emissão da Apólice ou do endosso será feita em até 15 (quinze) dias, a partir da data de aceitação da proposta.

11.6. A aceitação da proposta de seguro está sujeita à análise do risco.

12. DISPOSIÇÕES GERAIS

12.1. No tocante à alocação dos riscos previstos nesta garantia, havendo contrariedade e/ou divergência entre as disposições previstas na presente Apólice/Endosso e no contrato e/ou aditivos garantidos, prevalecerão sempre as disposições da presente Apólice/Endosso.

12.2. Cabe ao Tomador e ao Segurado a conferência das condições e termos desta Apólice e/ou Endosso, estando de pleno acordo que a Seguradora a preste e cumpra, tal como disposto em suas Condições Contratuais.

12.2.1. Para ausência de dúvidas, a presente Apólice não contém cláusula de retomada e não oferece cobertura para as hipóteses previstas no art. 102 da Lei 14.133/2021.

12.3. Tomador e Segurado reconhecem que a validade do presente negócio jurídico e a eficácia do contrato de seguro é vinculada à aceitação do Segurado da presente Apólice ou Endosso em sua integralidade.

12.4. Esta Apólice é inalienável e irrevogável.

12.5. Considera-se como âmbito geográfico de cobertura todo o território nacional.

12.6. A presente Apólice não conta com franquias, participações obrigatórias do Segurado, carência de qualquer tipo, assim como não permite a reintegração do seu Limite Máximo de Garantia.

12.7. Este seguro é contratado a primeiro risco absoluto.

12.8. O registro do produto é automático e não representa aprovação ou recomendação por parte da SUSEP.

12.9. O Segurado poderá consultar a situação cadastral do corretor de seguros e da sociedade seguradora no sítio eletrônico <https://www.gov.br/susep>.

13. DEFINIÇÕES

13.1. Em acréscimo aos termos definidos constantes das Condições Contratuais, aplicam-se também a esta Apólice, as seguintes definições:

I. **Apólice:** documento, emitido e assinado pela Seguradora, que representa formalmente o contrato de Seguro garantia.

II. **Beneficiário:** pessoa jurídica, a qual possui interesse legítimo no Objeto da Garantia e que pode incorrer, direta ou indiretamente, em Prejuízos decorrentes do inadimplemento contratual do Tomador.

APÓLICE DIGITAL



Nº Apólice Seguro Garantia: 12-0775-0212326
Proposta: 4779369
Controle Interno (Código Controle): 944357227
Nº de Registro SUSEP: 054362024001207750212326

CANTANHEDE/MA
PROC. 0209001/2024
RUB. 356

junto
SEGUROS

III. Condições Particulares: conjunto de cláusulas que complementam ou alteram as Condições Contratuais.

IV. Edital: ato indicado no Objeto da Garantia, por intermédio do qual o Segurado faz público seu propósito de licitar um objeto determinado, estabelece os requisitos exigidos dos proponentes e das propostas, regula os termos segundo os quais os avaliará e fixa as cláusulas do eventual contrato a ser firmado, contemplando o instrumento de sua publicação, seus anexos, manuais, resumos, projetos e demais informações disponibilizadas pelo Segurado para elaboração de propostas pelos licitantes.

V. Endosso: documento emitido pela Seguradora por meio do qual são formalizadas alterações da Apólice.

VI. Indenização: contraprestação da Seguradora perante o Segurado relativa aos Prejuízos causados pelo Tomador em razão do inadimplemento das obrigações cobertas pelo seguro, a qual poderá se dar por meio de pagamento em dinheiro dos Prejuízos apurados no âmbito dos Prejuízos cobertos pelo seguro.

VII. Limite Máximo de Garantia (LMG): valor máximo de Indenização garantido pela Seguradora considerando uma ou mais coberturas previstas na Apólice.

VIII. Prejuízos: multas e penalidades aplicadas pelo Segurado ao Tomador, em decorrência da não assinatura do contrato administrativo, conforme definido no Edital, as quais não tenham sido adimplidas no prazo definido no Edital ou notificação ao Tomador.

IX. Prêmio: importância devida pelo Tomador à Seguradora, como contraprestação da cobertura de seguro contratada.

X. Prêmio Mínimo: a parcela do Prêmio não reembolsável e devido à Seguradora a título de remuneração mínima a partir do momento da emissão do seguro, em razão do consumo de capacidade e seu custo de oportunidade, bem como pela própria garantia securitária prestada desde o momento da emissão da Apólice.

XI. Relatório Final de Regulação de Sinistro: documento no qual a Seguradora comunica existência de cobertura ou, conforme o caso, as razões técnico-legais para eventual negativa de cobertura ou extinção de cobertura/responsabilidade da Seguradora.

XII. Segurado: ente da Administração Pública que publica o Edital, nos termos da legislação.

XIII. Seguradora: é a Junto Seguros S/A.

XIV. Seguro garantia: seguro que garante o fiel cumprimento das obrigações assumidas pelo Tomador perante o Segurado, conforme Condições Contratuais da Apólice.

XV. Tomador: pessoa jurídica participante de processo licitatório correspondente ao Edital.

XVI. Vigência: as Apólices e Endossos terão seu início e término de Vigência às 23:59hs das datas para tal fim neles indicadas.



MINISTÉRIO DA FAZENDA
SUPERINTENDÊNCIA DE SEGUROS PRIVADOS

CERTIDÃO DE REGULARIDADE

Certificamos que JUNTO SEGUROS S.A., CNPJ 84948157000133; está autorizada a operar, conforme PORTARIA 1139, publicado(a) no D.O.U. de 03/12/1991, nos termos da legislação vigente.

Certificamos ainda que a entidade não se encontra, nesta data, sob regime de Direção Fiscal, Intervenção, Liquidação Extrajudicial ou Fiscalização Especial, e não está cumprindo penalidade de suspensão imposta pela SUSEP.

Dados complementares e esta certidão atualizada podem ser obtidos em www.susep.gov.br ou por meio de petição à Autarquia.

Código da Certidão: CR05436_17092024_102516_788

Esta Certidão é válida por 30 dias, não prevalecendo sobre certidões geradas posteriormente.

Rio de Janeiro, 17 de Setembro de 2024.

CANTANHEDE/MA	
PROC.	0209004/2024
FLS.	352
RUB.	f

CANTANHEDE/MA

PROC. 0209001/2024
 FLS. 358
 RUB. ✓

Instruções de Impressão

Imprimir em impressora jato de tinta (ink jet) ou laser em qualidade normal. (Não use modo econômico).

Utilize folha A4 (210 x 297 mm) ou Carta (216 x 279 mm) - Corte na linha indicada

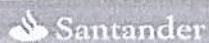

033-7

 Beneficiário
 Junto Seguros S.A. 84.948.157/0001-33

Recibo do Pagador	Vencimento	24/09/2024
	Nosso Número	15450546
	Número do Documento	22814745
	Agência / Código Beneficiário	4849-6 / 8954380
	(=) Valor do Documento	160,00

Pagador

VALE X CONSTRUCOES LTDA CNPJ: 35.202.390/0001-67
 RUA MANOEL VICENTE 201 65450000 NINA RODRIGUES, MA
 Ref. emissão apólice 12-0775-0212326

Autenticação Mecânica

Sacador / Avalista:

Corte na linha pontilhada

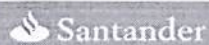

033-7

03399.89543 38000.000158 45054.601013 9 98490000016000

Local de Pagamento PAGAR PREFERENCIALMENTE NO BANCO SANTANDER					Vencimento	24/09/2024
Beneficiário Junto Seguros S.A. 84.948.157/0001-33					Agência / Código Beneficiário	4849-6 / 8954380
Data do Documento	Número do Documento	Espécie Doc.	Aceite	Data do Processamento	Nosso Número	15450546
17/09/2024	22814745	NS	N	17/09/2024	(=) Valor do Documento	160,00
Carteira	Espécie	Quantidade	Valor Documento		(-) Desconto	
COBRANÇA SIMPLES - RCR	REAL				(-) Abatimento	
Instruções: Junto Seguros S.A.. Após o vencimento cobrar 0,03% por dia de atraso. Não receber depois de 30 dias do vencimento previsto. Após esta data o Segurado da Apólice (Beneficiário) será notificado da pendência do pagamento. Para maiores informações entrar em contato com o Departamento Financeiro através do e-mail: contasreceber@juntoseguros.com .					(+) Mora	
					(+) Outros acréscimos	
					(=) Valor Cobrado	

Pagador

VALE X CONSTRUCOES LTDA CNPJ: 35.202.390/0001-67
 RUA MANOEL VICENTE 201 65450000 NINA RODRIGUES, MA
 Ref. emissão apólice 12-0775-0212326

Sacador / Avalista

Cod. Baixa

Autenticação Mecânica - FICHA DE COMPENSAÇÃO



Corte na linha pontilhada

CANTANHEDE/MA	
PROC.	0209001 / 1202 41
FLS.	359 /
RUB.	

17/09/2024 - BANCO DO BRASIL - 10:28:39
 364903649

0002

COMPROVANTE DE PAGAMENTO DE TITULOS

CLIENTE: VALE X CONSTRUCOES EIRELI
 AGENCIA: 3649-8 CONTA: 52.566-9

=====

BCO SANTANDER (BRASIL) S.A.

03399895433800000015845054601013998490000016000

BENEFICIARIO:
 JUNTO SEGUROS S A
 NOME FANTASIA:
 JUNTO SEGUROS S A
 CNPJ: 84.948.157/0001-33
 BENEFICIARIO FINAL:
 JUNTO SEGUROS S A
 CNPJ: 84.948.157/0001-33
 PAGADOR:
 VALE X CONSTRUCOES LTDA
 CNPJ: 35.202.390/0001-67

NR. DOCUMENTO	91.708
DATA DE VENCIMENTO	24/09/2024
DATA DO PAGAMENTO	17/09/2024
VALOR DO DOCUMENTO	160,00
VALOR COBRADO	160,00

NR.AUTENTICACAO 4.1A4.D8B.E77.22B.C2D

=====

Central de Atendimento BB
 4004 0001 Capitais e regioes metropolitanas
 0800 729 0001 Demais localidades.
 Consultas, informacoes e servicos transacionais.

SAC BB
 0800 729 0722
 Informacoes, reclamacoes, cancelamento de
 produtos e servicos.

Ouvidoria
 0800 729 5678
 Reclamacoes nao solucionadas nos canais
 habituais agencia, SAC e demais canais de
 atendimento.

Atendimento a Deficientes Auditivos ou de Fala
 0800 729 0088
 Informacoes, reclamacoes, cancelamento de cartao,
 outros produtos e servicos de Ouvidoria.



CANTANHEDE/MA	
PROC.	0209001/2024
FLS.	360
RUB.	

PREFEITURA MUNICIPAL DE CANTANHEDE
CNPJ Nº 06.156.160/0001-00
SECRETARIA MUNICIPAL DE INFRAESTRUTURA

Cantanhede/MA, 09 de outubro de 2024.

SOLICITAÇÃO DE PARECER TÉCNICO

Ao Setor de Engenharia,
Prefeitura Municipal de Cantanhede - MA

Prezados,

Encaminha-se os autos do Processo administrativo nº 0209001/2024, referente a Concorrência Nº 012/2024, do tipo menor preço global, tendo como objeto **Contratação de empresa de engenharia especializada para execução dos serviços de Reforma do Prédio do Centro Comunitário de Múltiplo Uso na Sede do Município de Cantanhede/MA**, para análise e emissão de parecer acerca da proposta de preços apresentada pela empresa VALE X CONSTRUÇOES LTDA, CNPJ: 35.202.390/0001-67.

Sendo o que dispomos para o momento reiteramos nossos mais sinceros votos de estima e consideração.

Nayana Rosa Rodrigues de Aguiar
Agente de Contratação



PREFEITURA MUNICIPAL DE CANTANHEDE
SETOR DE ENGENHARIA

CANTANHEDE/MA	
PROC.	0209001/12024
FLS.	361
RUB.	

PARECER TÉCNICO

Ref.: Parecer acerca da análise técnica da proposta de preços apresentada pela licitante VALE X CONSTRUCOES LTDA, CNPJ: 35.202.390/0001-67, na Concorrência 12/2024 – Análise da Proposta de Preço.

Processo Licitatório: CONCORRÊNCIA Nº 12/2024

Objeto: Contratação de empresa de engenharia especializada para execução dos serviços de Reforma do Prédio do Centro Comunitário de Múltiplo Uso na Sede do Município de Cantanhede/MA.

Valor Orçado pela Administração: R\$ 747.426,32 (Setecentos e Quarenta e Sete Mil e Quatrocentos e Vinte e Seis Reais e Trinta e Dois Centavos)

Este parecer foi elaborado após solicitação do departamento de licitações, da Prefeitura Municipal de Cantanhede/MA no intuito de orientá-los, diante dos aspectos técnicos, quanto a classificação da proposta de preço apresentada pela empresa licitante no âmbito da Concorrência nº 11/2024, verificando o seu atendimento às exigências editalícias bem como os critérios de aceitabilidade previstos no Instrumento Convocatório garantindo a exequibilidade da mesma.

Para possibilitar tal análise o departamento de licitação encaminhou o Instrumento Convocatório (Edital) e a proposta de preços apresentada pela empresa licitante VALE X CONSTRUCOES LTDA, CNPJ: 35.202.390/0001-67, detentora da melhor proposta classificada.

1. Análise da proposta da empresa licitante VALE X CONSTRUCOES LTDA, CNPJ: 35.202.390/0001-67;

Valor Proposto: R\$ 560.569,70 (Quinhentos e Sessenta Mil e Quinhentos e Sessenta e Nove Reais e Setenta Centavos)

Simple Nacional: Sim

Diante da documentação acostada ao processo, segue abaixo o que fora constatado:

Carta Proposta – Em conformidade com o solicitado.

Planilha Orçamentária – Foi apresentada a composição unitária de todos os itens constante na planilha orçamentária; Os preços unitários totais estão iguais aos que foram apresentados na planilha orçamentária da licitante, portanto dentro dos parâmetros legais. Além do mais, os valores referentes aos serviços de mão de obra (serventes, pedreiros e pintor) estão dentro dos parâmetros aceitáveis conforme convenções trabalhistas. Com relação aos valores dos insumos, os mesmos se encontram de acordo com os valores de mercados, conforme bases de referência para orçamentos de construção civil (SINAP, SICRO....)

Cronograma Físico Financeiro – O cronograma proposto atende ao que fora solicitado e apresenta prazo de execução compatível com o previsto pela Administração.

Detalhamento do BDI – A composição do BDI apresenta parcelas com percentuais compatíveis com o orientado pelo TCU no Acórdão 2622/2013.

Detalhamento dos Encargos Sociais – A composição dos encargos sociais da proposta atende ao que fora solicitado.

Curva Abc de Serviços – A curva abc de serviços apresenta todos os insumos da obra (material, mão de obra e equipamentos) classificados em ordem decrescente de relevância, está compatível com os dados da planilha orçamentária



PREFEITURA MUNICIPAL DE CANTANHEDE
SETOR DE ENGENHARIA

CANTANHEDE/MA	
PROC.	020900L 1202 4
FLS.	362
RUB.	

e atende ao que fora solicitado.

Desta forma, diante do exposto acima e limitado às informações que foram apresentadas pela empresa Licitante em sua proposta, constato que a mesma é exequível e atende aos critérios de aceitabilidade exigidos no Instrumento Convocatório.

CONCLUSÃO:

Diante da análise exposta ao longo deste parecer técnico, MANIFESTA-SE FAVORAVEL quanto à conformidade de compatibilização da Proposta de Preços apresentada pela empresa licitante VALE X CONSTRUCOES LTDA, CNPJ: 35.202.390/0001-67, verificado o não atendimento aos critérios de aceitabilidade previstos no Instrumento Convocatório da Concorrência nº 012/2024.

16 de outubro de 2024.

Documento assinado digitalmente
gov.br JORDAN MENDES FONSECA
Data: 16/10/2024 16:08:17-0300
Verifique em <https://validar.iti.gov.br>

Jordan Mendes Fonseca
Engenheiro Civil – CREA MA:
112075710-0