



PREFEITURA MUNICIPAL DE CANTANHEDE
CNPJ Nº 06.156.160/0001-00
SECRETARIA MUNICIPAL DE EDUCAÇÃO

CONCORRÊNCIA Nº 010/2024

DATA DE ABERTURA: 10/09/2024 ÀS 08:15 HORAS (HORÁRIO DE BRASÍLIA - DF) NO SÍ- TIO www.licitanet.com.br			
Data de Início Acolhimento das Propostas 26/08/2024		Data Limite Acolhimento das Propostas 10/09/2024 às 08:15 horas – (Horário de Brasília – DF)	
Objeto			
Contratação de empresa de engenharia especializada para execução dos serviços de Reforma e Ampliação do Prédio da Escola Municipal Risa Belfort da Rede Municipal de Ensino de Cantanhede/MA.			
Valor Total Máximo da Licitação			
R\$ 1.026,310,25 (um milhão, vinte e seis mil, trezentos e dez reais e vinte e cinco centavos).			
Registro de Preços	Vistoria	Instrumento Con- tratual	Critério de Julgamento
Não	Facultativa	Contrato	Menor Preço Global
Licitação Exclusiva ME/EPP	Reserva Cota ME/EPP	Modo de Disputa	
Não	Não	Aberto	
Exigência de Documentos Complementares na Pro- posta de Preços	Pedido de Esclarecimentos e Impugnações		
Item 9.18.2 relativo à garan- tia de proposta e item 9.18.3 relativo à proposta reade- quada	Até o terceiro dia anterior a abertura das propostas		
Exigência de Garantia de Proposta	Tipo de Objeto		Exigência de Garantia Contratual
Sim (Item 9.18.2)	Obra Comum de Engenharia		Sim
EDITAL: O presente edital estará à disposição dos interessados nos seguintes locais: Portal da Transpa- rência do Município: www.cantanhede.ma.gov.br , Portal do PNCP https://pncp.gov.br plataforma LICITANET www.licitanet.com.br podendo ainda ser solicitado através do e-mail: cpl@cantanhede.ma.gov.br , bem como ser retirado pessoalmente no Setor de Licitação, localizado na Praça Paulo Rodrigues, nº 01, Centro, CEP: 65.465-000			



PREFEITURA MUNICIPAL DE CANTANHEDE
CNPJ Nº 06.156.160/0001-00
SECRETARIA MUNICIPAL DE EDUCAÇÃO

1. PREÂMBULO

- 1.1 O Município de Cantanhede/MA, inscrito no CNPJ sob o nº 06.156.160/0001-00, por intermédio da Secretaria Municipal de Educação, que ao final assina, sediada à Praça Paulo Rodrigues, nº 01, Centro, CEP: 65.465-000, Cantanhede/MA, torna público que fará realizar procedimento licitatório para contratação do objeto abaixo especificado, na modalidade **CONCORRÊNCIA**, na forma **ELETRÔNICA**, do tipo **MENOR PREÇO GLOBAL**, Processo Administrativo nº 0708001/2024, em observância às disposições da Lei Federal nº 14.133/2021, Lei Complementar nº 123/2006, Instrução Normativa Seges/ME n.º 73/2022, Decreto Municipal nº 394/2023, além das demais legislações correlatas e de outras normas aplicáveis ao objeto deste certame e, ainda, de acordo com as condições estabelecidas neste Edital.

2. OBJETO

- 2.1 A presente licitação tem por objeto a “Contratação de empresa de engenharia especializada para execução dos serviços de Reforma e Ampliação do Prédio da Escola Municipal Risa Belfort da Rede Municipal de Ensino de Cantanhede/MA”, conforme critérios e especificações descritas no **Anexo I** o qual faz parte integrante deste edital independentemente de transcrição.
- 2.2 **Em caso de discordância existente entre as especificações deste objeto descritas na plataforma licitanet e as especificações constantes deste edital, prevalecerão as últimas.**
- 2.3 O prazo de execução do objeto será de **180 (cento e oitenta) dias**.
- 2.4 O regime de execução será por empreitada por preço global.
- 2.4.1 A justificativa da escolha pelo regime de execução por preço global encontra-se no estudo técnico preliminar.

3. DO VALOR MÁXIMO ADMITIDO

- 3.1 O valor máximo admitido para a presente licitação é de **R\$ 1.026,310,25 (um milhão, vinte e seis mil, trezentos e dez reais e vinte e cinco centavos)**.
- 3.1.1 Também são tidos como máximos admitidos os valores individualizados de cada item constante da planilha orçamentária.
- 3.1.2 Os percentuais de Mão de Obra, para a obra, deverão ser calculados conforme o indicado na Seção II da Instrução Normativa da Receita Federal do Brasil IN RFB 2021/2021, "Aferição Indireta com Base na Nota Fiscal, na Fatura ou no Recibo de Prestação de Serviços".
- (<http://normas.receita.fazenda.gov.br/sijut2consulta/link.action?idAto=116968#2247121>)

4. CRITÉRIOS DE JULGAMENTO

- 4.1 Para julgamento será adotado o critério de **MENOR PREÇO GLOBAL** observadas as especificações definidas no **Anexo I** deste edital, bem como as condições exigidas **nos itens 07 a 11** do presente Edital.
- 4.1.1 A licitação será realizada em único item, o qual é composto de planilha orçamentária com o detalhamento de seus respectivos subitens.

5. DA IMPUGNAÇÃO AO EDITAL E DO PEDIDO DE ESCLARECIMENTO



PREFEITURA MUNICIPAL DE CANTANHEDE
CNPJ Nº 06.156.160/0001-00
SECRETARIA MUNICIPAL DE EDUCAÇÃO

- 5.1 A impugnação e os pedidos de esclarecimentos poderão ser realizados em até 03 (três) dias úteis, antes da data fixada para abertura da sessão pública por forma eletrônica diretamente na plataforma da licitação www.licitanet.com.br, ou protocolada na sede da Prefeitura Municipal, no endereço Praça Paulo Rodrigues, nº 01, Centro, CEP: 65.465-000, Cantanhede/MA.
- 5.1.1 Caso seja acolhida a impugnação contra o ato convocatório, será designada nova data para a realização do certame, exceto quando a alteração no Edital, não afetar a formulação das propostas, conforme dispõe art. 55, §1º, da Lei nº 14.133/21.
- 5.1.2 Não serão conhecidas as impugnações apresentadas fora do prazo legal.
- 5.2 A resposta à impugnação ou ao pedido de esclarecimento será divulgado em sítio eletrônico oficial no prazo de até 03 (três) dias úteis, limitado ao último dia útil anterior à data da abertura do certame, disponível para consulta aos consulentes e interessados, no sítio <http://www.cantanhede.ma.gov.br> através do “Link” – “LICITAÇÕES”, e no sítio www.licitanet.com.br e passará a integrar os autos do processo.
- 5.3 A impugnação tem efeito suspensivo, não sendo aberta a sessão pública de propostas da licitação enquanto estiver pendente o seu julgamento.
- 5.4 O expediente desta Administração se dá de 2ª a 6ª feiras, no horário compreendido das 08:00 às 12:00 horas e das 14:00 às 18:00 horas.
- 5.5 Os pedidos de esclarecimentos não suspendem os prazos previstos no certame.
- 6. DAS CONDIÇÕES PARA PARTICIPAÇÃO**
- 6.1. Poderão participar desta Concorrência interessados cujo ramo de atividade seja compatível com o objeto desta licitação, e que estejam com Credenciamento regular no PORTAL LICITANET.
- 6.2. O licitante responsabiliza-se exclusiva e formalmente por qualquer transação efetuada diretamente ou por seu representante no Sistema Eletrônico, não cabendo ao provedor do Sistema ou ao órgão entidade promotor do procedimento a responsabilidade por eventuais danos decorrentes de uso indevido da senha, ainda que por terceiros não autorizados.
- 6.3. É de responsabilidade do cadastrado conferir a exatidão dos seus dados cadastrais nos Sistemas relacionados no item anterior e mantê-los atualizados junto aos órgãos responsáveis pela informação, devendo proceder, imediatamente, à correção ou à alteração dos registros tão logo identifique incorreção ou aqueles se tornem desatualizados.
- 6.4. A não observância do disposto no item anterior poderá ensejar desclassificação no momento da habilitação
- 6.5. As microempresas e empresas de pequeno porte terão tratamento diferenciado previsto nos artigos 42 a 45 da Lei Complementar 123, de 14 de dezembro de 2006.
- 6.6. Para ter acesso ao sistema eletrônico, os interessados em participar desta **Concorrência** deverão dispor de chave de identificação e senha pessoal, informando-se a respeito do funcionamento e regulamento do sistema.
- 6.7. O uso da senha de acesso pela **licitante** é de sua responsabilidade exclusiva, incluindo qualquer transação por ela efetuada diretamente, ou por seu representante, não cabendo ao provedor do sistema ou ao órgão licitante responsabilidade por eventuais danos decorrentes do uso indevido da senha, ainda que por terceiros.
- 6.8. Não poderão participar desta **Concorrência**:



PREFEITURA MUNICIPAL DE CANTANHEDE
CNPJ Nº 06.156.160/0001-00
SECRETARIA MUNICIPAL DE EDUCAÇÃO

- 6.8.1. Autor do anteprojeto, do projeto básico ou do projeto executivo, pessoa física ou jurídica, quando a licitação versar sobre serviços ou fornecimento de bens a ele relacionados.
- 6.8.2. Empresa, isoladamente ou em consórcio, responsável pela elaboração do projeto básico ou do projeto executivo, ou empresa da qual o autor do projeto seja dirigente, gerente, controlador, acionista ou detentor de mais de 5% (cinco por cento) do capital com direito a voto, responsável técnico ou subcontratado, quando a licitação versar sobre serviços ou fornecimento de bens a ela necessários.
- 6.8.3. Pessoa Física ou jurídica que se encontre, na data de abertura desta **Concorrência**, impossibilitada de participar da licitação em decorrência de sanção que lhe foi imposta.
- 6.8.3.1. Declarada inidônea junto a qualquer órgão ou entidade da Administração direta ou indireta no âmbito federal, estadual e municipal.
- 6.8.3.2. Suspensa de participação em licitação e impedimento de contratar com o Município de Cantanhede/MA.
- 6.8.3.3. O impedimento de que trata este subitem será também aplicado ao licitante que atue em substituição a outra pessoa, física ou jurídica, com o intuito de burlar a efetividade da sanção a ela aplicada, inclusive a sua controladora, controlada ou coligada, desde que devidamente comprovado o ilícito ou a utilização fraudulenta da personalidade jurídica do licitante.
- 6.8.4. Aquele que mantenha vínculo de natureza técnica, comercial, econômica, financeira, trabalhista ou civil com dirigente do órgão ou entidade contratante ou com agente público que desempenhe função na licitação ou atue na fiscalização ou na gestão do contrato, ou que deles seja cônjuge, companheiro ou parente em linha reta, colateral ou por afinidade, até o terceiro grau.
- 6.8.5. Empresas controladoras, controladas ou coligadas, nos termos da Lei nº 6.404, de 15 de dezembro de 1976, concorrendo entre si.
- 6.8.6. Pessoa Física ou jurídica que, nos 05 (cinco) anos anteriores à divulgação do Edital, tenha sido condenada judicialmente, com trânsito em julgado, por exploração de trabalho infantil, por submissão de trabalhadores a condições análogas às de escravo ou por contratação de adolescentes nos casos vedados pela legislação trabalhista.
- 6.8.7. Sociedade estrangeira não autorizada a funcionar no País.
- 6.8.8. Não poderá participar, direta ou indiretamente, da licitação ou da execução do contrato agente público do órgão ou entidade licitante ou contratante, devendo ser observadas as situações que possam configurar conflito de interesses no exercício ou após o exercício do cargo ou emprego, nos termos da legislação que disciplina a matéria e o Código de Conduta dos Servidores de Cantanhede.
- 6.8.8.1. A vedação se estende a terceiro que auxilie a condução da contratação na qualidade de integrante de equipe de apoio, profissional especializado ou funcionário ou representante de empresa que preste assessoria técnica.
- 6.8.9. Organizações da Sociedade Civil de Interesse Público – OSCIP, atuando nessa condição.
- 6.8.10. Demais condições dispostas nos Decreto Municipal nº 394/2023.
- 6.9. A critério da Administração e exclusivamente a seu serviço, o autor dos projetos e a empresa a que se referem os itens 6.8.1 e 6.8.2 poderão participar no apoio das atividades de



PREFEITURA MUNICIPAL DE CANTANHEDE
CNPJ Nº 06.156.160/0001-00
SECRETARIA MUNICIPAL DE EDUCAÇÃO

planejamento da contratação, de execução da licitação ou de gestão do contrato, desde que sob supervisão exclusiva de agentes públicos do órgão ou entidade.

- 6.10. Equiparam-se aos autores do projeto as empresas integrantes do mesmo grupo econômico.
- 6.11. O disposto nos itens 6.8.1 e 6.8.2 não impede a licitação ou a contratação de serviço que inclua como encargo do contratado a elaboração do projeto básico e do projeto executivo, nas contratações integradas, e do projeto executivo, nos demais regimes de execução.
- 6.12. Será permitida a participação de pessoas jurídicas organizadas em consórcio, atendidas as condições previstas no art. 15 da Lei nº 14.133/2021 e aquelas definidas em edital.
- 6.12.1. Fica vedada a participação nesta licitação de pessoa jurídica consorciada em mais de um consórcio ou isoladamente, bem como de profissional em mais de uma Sociedade Empresária ou em mais de um consórcio.
- 6.12.2. No consórcio de empresas brasileiras e estrangeiras, a liderança caberá, obrigatoriamente, à empresa brasileira.

7. DA APRESENTAÇÃO DA PROPOSTA E DOS DOCUMENTOS DE HABILITAÇÃO

- 7.1. Na presente licitação, a fase de habilitação sucederá as fases de apresentação de propostas e lances e de julgamento.
- 7.2. Os licitantes encaminharão, exclusivamente por meio do sistema eletrônico, a proposta com o valor global, conforme o critério de julgamento adotado neste Edital, até a data e o horário estabelecidos para abertura da sessão pública.
- 7.3. No cadastramento da proposta inicial, o licitante declarará, em campo próprio do sistema, que:
 - 7.3.1. Está ciente e concorda com as condições contidas no edital e seus anexos, bem como de que a proposta apresentada compreende a integralidade dos custos para atendimento dos direitos trabalhistas assegurados na Constituição Federal, nas leis trabalhistas, nas normas infralegais, nas convenções coletivas de trabalho e nos termos de ajustamento de conduta vigentes na data de sua entrega em definitivo e que cumpre plenamente os requisitos de habilitação definidos no instrumento convocatório.
 - 7.3.2. Não emprega menor de 18 anos em trabalho noturno, perigoso ou insalubre e não emprega menor de 16 anos, salvo menor, a partir de 14 anos, na condição de aprendiz, nos termos do artigo 7º, XXXIII, da Constituição.
 - 7.3.3. Não possui empregados executando trabalho degradante ou forçado, observando o disposto nos incisos III e IV do art. 1º e no inciso III do art. 5º da Constituição Federal.
 - 7.3.4. Cumpre as exigências de reserva de cargos para pessoa com deficiência e para reabilitado da Previdência Social, previstas em lei e em outras normas específicas.
- 7.4. O licitante organizado em cooperativa deverá declarar, ainda, em campo próprio do sistema eletrônico, que cumpre os requisitos estabelecidos no artigo 16 da Lei nº 14.133/2021.
- 7.5. A falsidade da declaração de que trata os subitens do item 7.3 sujeitará o licitante às sanções previstas na Lei nº 14.133/2021, neste Edital e na legislação municipal.
- 7.6. Os licitantes poderão retirar ou substituir a proposta até a abertura da sessão pública.



PREFEITURA MUNICIPAL DE CANTANHEDE
CNPJ Nº 06.156.160/0001-00
SECRETARIA MUNICIPAL DE EDUCAÇÃO

- 7.7. Não haverá ordem de classificação na etapa de apresentação da proposta e dos documentos de habilitação pelo licitante, o que ocorrerá somente após os procedimentos de abertura da sessão pública e da fase de envio de lances.
- 7.8. Serão disponibilizados para acesso público os documentos que compõem a proposta dos licitantes convocados para apresentação de propostas, após a fase de envio de lances.
- 7.9. Desde que disponibilizada a funcionalidade no sistema, o licitante poderá parametrizar o seu valor final mínimo quando do cadastramento da proposta e obedecerá às seguintes regras:
- 7.9.1. A aplicação do intervalo mínimo de diferença de valores entre os lances, que incidirá tanto em relação aos lances intermediários quanto em relação ao lance que cobrir a melhor oferta.
- 7.9.2. Os lances serão de envio automático pelo sistema, respeitado o valor final mínimo, caso estabelecido, e o intervalo de que trata o subitem acima.
- 7.10. O Valor final mínimo parametrizado no sistema poderá ser alterado pelo fornecedor durante a fase de disputa, sendo vedado:
- 7.10.1. Valor superior a lance já registrado pelo fornecedor no sistema, quando adotado o critério de julgamento por menor preço.
- 7.11. Caberá ao licitante interessado em participar da licitação acompanhar as operações no sistema eletrônico durante o processo licitatório e se responsabilizar pelo ônus decorrente da perda de negócios diante da inobservância de mensagens emitidas pela Administração ou de sua desconexão.
- 7.12. O licitante deverá comunicar imediatamente ao provedor do sistema qualquer acontecimento que possa comprometer o sigilo ou a segurança, para imediato bloqueio de acesso.

8. DO PREENCHIMENTO DA PROPOSTA

- 8.1. O licitante deverá enviar sua proposta mediante o preenchimento, no sistema eletrônico, dos seguintes campos:
- 8.1.1. Valor unitário (mensal, unitário etc., conforme o caso) e (anual, total) do item.
- 8.1.2. O licitante não poderá oferecer proposta em quantitativo inferior ao máximo previsto para contratação
- 8.2. Todas as especificações do objeto contidas na proposta vinculam o licitante.
- 8.3. No valor da proposta inicial, bem como os lances ofertados deverão estar computados todos os valores necessários para o atendimento do objeto da presente licitação, tais como tributos, encargos diretos e indiretos, encargos trabalhistas, previdenciários, fiscais, comerciais, taxas e tarifas, fretes, seguros, materiais, custos inerentes à aquisição, transporte e armazenamento, não cabendo a Prefeitura Municipal de Cantanhede quaisquer custos adicionais.
- 8.4. O valor ofertado, tanto na proposta inicial, quanto na etapa de lances, será de exclusiva responsabilidade do licitante, não lhe assistindo o direito de pleitear qualquer alteração, sob alegação de erro, omissão ou qualquer outro pretexto.
- 8.5. A apresentação da proposta implica obrigatoriedade do cumprimento das disposições nelas contidas, em conformidade com o que dispõe o edital, assumindo o proponente o compromisso de executar o objeto licitado nos seus termos, bem como de fornecer os materiais, equipamentos, ferramentas e utensílios necessários, em quantidades e qualidades adequadas à perfeita execução contratual, promovendo, quando requerido, sua substituição.



PREFEITURA MUNICIPAL DE CANTANHEDE
CNPJ Nº 06.156.160/0001-00
SECRETARIA MUNICIPAL DE EDUCAÇÃO

- 8.6. O prazo de validade da proposta não poderá ser inferior a 120 (cento e vinte) dias consecutivos, contados da data da sessão de abertura desta licitação.
- 8.7. Decorrido o prazo de validade das propostas, sem convocação para contratação, ficam as licitantes liberadas dos compromissos assumidos.
- 9. DA ABERTURA DA SESSAO, CLASSIFICACAO DAS PROPOSTAS E FORMULACAO DE LANCES**
- 9.1. A abertura da presente licitação dar-se-á automaticamente em sessão pública, por meio de sistema eletrônico, na data, horário e local indicados neste Edital.
- 9.2. Os licitantes poderão retirar ou substituir a proposta, anteriormente inseridos no sistema, até a abertura da sessão pública.
- 9.3. O sistema disponibilizará campo próprio para troca de mensagens entre a Agente de Contratação e os licitantes.
- 9.4. Iniciada a etapa competitiva, os licitantes deverão encaminhar lances exclusivamente por meio de sistema eletrônico, sendo imediatamente informados do seu recebimento e do valor consignado no registro.
- 9.5. O lance deverá ser ofertado pelo valor total (global).
- 9.6. Os licitantes poderão oferecer lances sucessivos, observando o horário fixado para abertura da sessão e as regras estabelecidas no edital.
- 9.7. O licitante somente poderá oferecer lance de valor inferior ao último por ele ofertado e registrado pelo sistema.
- 9.8. O intervalo mínimo de diferença de valores entre os lances, que incidirá tanto em relação aos lances intermediários quanto em relação à proposta que cobrir a melhor oferta deverá ser de 5.000,00 (cinco mil reais).
- 9.9. O licitante poderá, uma única vez, excluir seu último lance ofertado, no intervalo de quinze segundos após o registro no sistema, na hipótese de lance inconsistente ou inexequível.
- 9.10. Será adotado para o envio de lances na licitação o modo de disputa “aberto”, os licitantes apresentarão lances públicos e sucessivos, com prorrogações.
- 9.10.1. A etapa de lances da sessão pública terá duração de dez minutos e, após isso, será prorrogada automaticamente pelo sistema quando houver lance ofertado nos últimos dois minutos do período de duração da sessão pública.
- 9.10.2. A prorrogação automática da etapa de lances, de que trata o subitem anterior, será de dois minutos e ocorrerá sucessivamente sempre que houver lances enviados nesse período de prorrogação, inclusive no caso de lances intermediários.
- 9.10.3. Não havendo novos lances na forma estabelecida nos itens anteriores, a sessão pública encerrar-se-á automaticamente, e o sistema ordenará e divulgará os lances conforme a ordem final de classificação.
- 9.10.4. Definida a melhor proposta, se a diferença em relação à proposta classificada em segundo lugar for de pelo menos 5% (cinco por cento), a Agente de Contratação/Comissão, auxiliado pela equipe de apoio, poderá admitir o reinício da disputa aberta, para a definição das demais colocações.
- 9.10.4.1. Nessas condições, as propostas de microempresas e empresas de pequeno porte que se encontrarem na faixa de até 5% (cinco por cento) acima da melhor proposta ou melhor lance serão consideradas empatadas com a primeira colocada.



PREFEITURA MUNICIPAL DE CANTANHEDE
CNPJ Nº 06.156.160/0001-00
SECRETARIA MUNICIPAL DE EDUCAÇÃO

- 9.10.4.2. A melhor classificada nos termos do subitem anterior terá o direito de encaminhar uma última oferta para desempate, obrigatoriamente em valor inferior ao da primeira colocada, no prazo de 5 (cinco) minutos controlados pelo sistema, contados após a comunicação automática para tanto.
- 9.10.4.3. Caso a microempresa ou a empresa de pequeno porte melhor classificada desista ou não se manifeste no prazo estabelecido, serão convocadas as demais licitantes microempresa e empresa de pequeno porte que se encontrem naquele intervalo de 5% (cinco por cento), na ordem de classificação, para o exercício do mesmo direito, no prazo estabelecido no subitem anterior.
- 9.11. No caso de desconexão com a Agente de Contratação, no decorrer da etapa competitiva da Concorrência, o sistema eletrônico poderá permanecer acessível aos licitantes para a recepção dos lances.
- 9.12. Quando a desconexão do sistema eletrônico para a Agente de Contratação persistir por tempo superior a dez minutos, a sessão pública será suspensa e reiniciada somente após decorridas vinte e quatro horas da comunicação do fato pela Agente de Contratação aos participantes, no sítio eletrônico utilizado para divulgação.
- 9.13. Caso o licitante não apresente lances, concorrerá com o valor de sua proposta.
- 9.14. Só poderá haver empate entre propostas iguais (não seguidas de lances), ou entre lances finais.
- 9.14.1. Havendo eventual empate entre propostas ou lances, o critério de desempate será aquele previsto no art. 60 da Lei nº 14.133/2021 e conforme documentos e diretrizes previstas na legislação municipal, nesta ordem:
- 9.14.1.1. Disputa final, hipótese em que os licitantes empatados poderão apresentar nova proposta em ato contínuo à classificação.
- 9.14.1.2. Avaliação do desempenho contratual prévio dos licitantes, para a qual deverão preferencialmente ser utilizados registros cadastrais para efeito de atesto de cumprimento de obrigações previstos nesta Lei.
- 9.14.1.3. Desenvolvimento pelo licitante de ações de equidade entre homens e mulheres no ambiente de trabalho, conforme regulamento.
- 9.14.1.4. Desenvolvimento pelo licitante de programa de integridade, conforme orientações dos órgãos de controle.
- 9.14.2. Persistindo o empate, será assegurada preferência, sucessivamente, aos bens e serviços produzidos ou prestados por:
- 9.14.2.1. Empresas estabelecidas no território do Estado ou do Distrito Federal do órgão ou entidade da Administração Pública estadual ou distrital licitante ou, no caso de licitação realizada por órgão ou entidade de Município, no território do Estado em que este se localize.
- 9.14.2.2. Empresas brasileiras.
- 9.14.2.3. Empresas que invistam em pesquisa e no desenvolvimento de tecnologia no País.
- 9.14.2.4. Empresas que comprovem a prática de mitigação, nos termos da Lei nº 12.187, de 29 de dezembro de 2009.
- 9.14.2.5. Não obtendo êxito, após as alternativas elencadas acima, a administração poderá realizar o desempate através da realização de sorteio dentro da plataforma onde será realizada a sessão.



PREFEITURA MUNICIPAL DE CANTANHEDE
CNPJ Nº 06.156.160/0001-00
SECRETARIA MUNICIPAL DE EDUCAÇÃO

- 9.15. Encerrada a etapa de envio de lances da sessão pública, a Agente de Contratação poderá negociar, pelo sistema eletrônico, condições mais vantajosas para que seja obtida melhor proposta.
- 9.15.1. A negociação poderá ser feita com os demais licitantes, segundo a ordem de classificação inicialmente estabelecida.
- 9.15.2. A negociação será realizada por meio do sistema, podendo ser acompanhada pelos demais licitantes.
- 9.15.3. O resultado da negociação será divulgado a todos os licitantes e anexado aos autos do processo licitatório.
- 9.16. O último lance ofertado deverá levar em consideração o número máximo de casas decimais permitidas para o valor 02 (duas) casas, oportunidade em que as casas decimais excedentes do valor deverão ser desconsideradas em caso de arredondamentos.
- 9.17. Esse valor será fixo durante o prazo de vigência do contrato.
- 9.18. A Agente de Contratação solicitará ao licitante mais bem classificado que, no prazo de **02 (duas) horas**, envie por meio de funcionalidade disponível no sistema de www.licita-nete.gov.br, a proposta adequada ao último lance ofertado após a negociação realizada, acompanhada dos documentos complementares quando exigido em edital, e quando necessário de documentos para confirmação daqueles exigidos neste Edital e já apresentados.
- 9.18.1. É facultado a Agente de Contratação prorrogar o prazo estabelecido, a partir de solicitação fundamentada feita no chat pelo licitante, antes de findo o prazo.

GARANTIA DE PROPOSTA

- 9.18.2. A licitante deverá emitir até a data e horário limite de cadastramento das propostas, sob pena de desclassificação, **Garantia de Proposta**, nos termos do art. 58 da Lei nº 14.133/21, no valor corresponde à 1% (um por cento) do valor estimado para a presente licitação, considerando para o cálculo o valor máximo estabelecido em edital, sendo que a garantia poderá ser realizada por intermédio de qualquer das modalidades previstas no §1º do art. 96 da Lei nº 14.133/21.
- 9.18.2.1. **Caso a licitante opte por caução em dinheiro, deverão ser depositados no:**

CONTA CORRENTE: 4573-X

AGÊNCIA: 1734-5

PREF MUN CANTANHEDE – TRIBUTOS

BANCO DO BRASIL

9.18.2.1.1. Deverá ser apresentado o comprovante do depósito a Agente de Contratação.

9.18.2.1.2. O valor será administrado pela Prefeitura Municipal de Cantanhede, por meio de aplicação em conta poupança, cujo rendimento será repassado integralmente a licitante quando da devolução conforme subitem abaixo.

9.18.2.1.3. A garantia da proposta será devolvida ao vencedor e aos demais licitantes no prazo de até 10 (dez) dias úteis, contado da assinatura do contrato ou da data em que for declarada fracassada a licitação.



PREFEITURA MUNICIPAL DE CANTANHEDE
CNPJ Nº 06.156.160/0001-00
SECRETARIA MUNICIPAL DE EDUCAÇÃO

9.18.2.2. Caso a licitante opte pela modalidade de Seguro Garantia ou Fiança Bancária:

- 9.18.2.2.1.** A licitante deverá emitir o documento com prazo de validade de 120 (cento e vinte) dias a contar da data da abertura das propostas.
- 9.18.2.2.2.** Deverá ser apresentado o seguro garantia ou a fiança bancária a Agente de Contratação.
- 9.18.2.2.3.** A garantia da proposta independentemente da modalidade escolhida pela licitante deverá ser emitida até a data e horário limite de cadastramento das propostas, sob pena de desclassificação.

PROPOSTA READEQUADA

9.18.3. Para a elaboração da proposta readequada a licitante poderá utilizar-se do modelo de proposta presente no Anexo III deste edital, o qual contém as seguintes exigências:

- 9.18.3.1.** Valor do item arrematado, o qual será aplicado ao valor descrito nas planilhas constantes do termo de referência Anexo II deste Edital e linearmente aos valores unitários dos subitens da planilha orçamentária que faz parte integrante deste edital, utilizando duas casas decimais (ex: 1,00)
- 9.18.3.1.1.** Ao valor descrito na tabela do Anexo II, bem como aos valores unitários e totais componentes da Planilha Orçamentária, deverão ser utilizadas 02 (duas) casas decimais depois da vírgula (ex: R\$ 1,00).
- 9.18.3.2. Planilha Orçamentária** devidamente preenchida com os respectivos valores adequados valor final proposto, conforme a planilha constante no arquivo no Projeto Básico
- 9.18.3.2.1.** Os valores máximos admitidos para os itens da planilha orçamentária estão disponíveis no Projeto Básico.
- 9.18.3.3. Cronograma Físico Financeiro** devidamente preenchido com os respectivos valores adequados ao valor final proposto, conforme o cronograma presente no mesmo arquivo da planilha orçamentária informado no subitem acima 9.18.3.2, aba “**Cronograma**”.
- 9.18.3.4. Detalhamento das Bonificações e Despesas Indiretas (BDI)** ou declaração de que aceita as composições constantes deste edital ou no caso de não apresentação da composição do BDI, considerar-se-á que adotou o constante deste edital.

a) O BDI, que incidirá sobre o somatório dos custos totais de cada item de serviço, deverá estar apresentado à parte, ao final da planilha, sendo ali necessariamente detalhada sua composição.

b) Cada licitante apresentará sua composição de BDI, levando em conta que nesta taxa deverão estar considerados, além dos impostos, as despesas indiretas não explicitadas na planilha orçamentária e o lucro.

c) Na composição do BDI, percentual de ISS compatível com a legislação tributária do município de Cantanhede, observando a forma de definição da base de cálculo do tributo prevista na legislação municipal e, sobre esta, a respectiva alíquota do ISS, que será um percentual proporcional entre o limite máximo de 5% estabelecido no art. 8º, inciso II, da Lei Complementar nº 116/2003 e o limite mínimo de 2% fixado pelo art. 88 do Ato das Disposições Constitucionais Transitórias. (Acórdão nº 2622/2013 – TCU – Plenário).



PREFEITURA MUNICIPAL DE CANTANHEDE
CNPJ Nº 06.156.160/0001-00
SECRETARIA MUNICIPAL DE EDUCAÇÃO

d) As empresas sujeitas ao regime de tributação de incidência não cumulativa de PIS e COFINS apresentem demonstrativo de apuração de contribuições sociais comprovando que os percentuais dos referidos tributos adotados na taxa de BDI correspondem à média dos percentuais efetivos recolhidos em virtude do direito de compensação dos critérios previstos no art. 3º das Leis ns. 10.637/2002 e 10.833/2003, de forma a garantir que os preços contratados pela Administração Pública reflitam os benefícios tributários pela legislação tributária. (Acórdão nº 2622/2013 – TCU – Plenário).

e) As empresas optantes pelo Simples Nacional deverão apresentar os percentuais de ISS, PIS e COFINS discriminados na composição do BDI que sejam compatíveis com as alíquotas a que a empresa está obrigada a recolher, previstas no Anexo I da Lei Complementar nº 123/2006, bem como que a composição de encargos sociais não inclua os gastos relativos às contribuições que essas empresas estão dispensadas de recolhimento (Sesi, Senai, Sebrae etc.), conforme dispõe o art. 13, §3º da referida Lei Complementar. (Acórdão nº 2622/2013 – TCU – Plenário)

- 9.18.3.5. **Detalhamento dos Encargos Sociais (ES)**, que contenha todas as informações solicitadas.
- 9.18.3.6. **Composições de Preços Unitários**, de acordo com o especificado no Orçamento Analítico da obra, constando unidades e insumos com respectivos consumos. Apresentar, discriminadamente, percentuais de BDI e Encargos Sociais aplicados.
- 9.18.3.7. **Curva abc de insumos e serviços**.
- 9.18.3.8. A licitante expressa concordância quanto à adequação do projeto que integrar o edital de licitação e as alterações contratuais sob alegação de falhas ou omissões em qualquer das peças, orçamentos, plantas, especificações, memoriais e estudos técnicos preliminares do projeto, não poderão ultrapassar, no total, 10% (dez por cento) do valor integral do contrato, computando-se esse percentual para verificação do limite previsto no art. 125 da Lei Federal nº 14.133/21.
- 9.18.3.9. A proposta deverá conter as condições acima descritas, bem como as demais especificações constantes no **Anexo I**, e poderá conter a expressão “demais condições e especificações conforme o edital”.
- 9.18.3.10. A proposta deverá ser redigida no idioma Português (Brasil) e apresentada em 01 (uma) via original, contendo o número e a modalidade de licitação deste Edital, sem rasuras e a última contendo data, assinatura e identificação do signatário e conter preferencialmente **dados bancários (número da conta corrente e o número e endereço da agência bancária)**.
- 9.18.3.11. Somente haverá a necessidade de comprovação do preenchimento de requisitos mediante apresentação dos documentos originais não digitais quando houver dúvida em relação à integridade do documento digital ou quando a lei expressamente o exigir.
- 9.19. Após a negociação do preço e envio dos documentos complementares se for o caso, a Agente de Contratação iniciará a fase de aceitação e julgamento da proposta.

10. DA FASE DE JULGAMENTO

- 10.1. Encerrada a etapa de negociação, a Agente de Contratação verificará se o licitante provisoriamente classificado em primeiro lugar atende às condições de participação no certame, conforme previsto no art. 14 da Lei nº 14.133/2021, legislação correlata e no item 6.5 do edital (Critérios de Vedação de Participação), especialmente quanto à existência de sanção



PREFEITURA MUNICIPAL DE CANTANHEDE
CNPJ Nº 06.156.160/0001-00
SECRETARIA MUNICIPAL DE EDUCAÇÃO

que impeça a participação no certame ou a futura contratação, mediante a consulta aos seguintes cadastros:

- 10.1.1. Sistema de Cadastro Unificado de Fornecedores – SICAF ou Cadastro de Fornecedores de Cantanhede.
- 10.1.2. Cadastro Nacional de Empresas Inidôneas e Suspensas – CEIS e Cadastro Nacional de Empresas Punidas – CNEP, mantido pela Controladoria-Geral da União (<https://portaldatransparencia.gov.br/sancoes/consulta?ordenarPor=nomeSancionado&direcao=asc>).
- 10.1.3. Cadastro de Empresas e Pessoas punidas por trabalho a condições análogas às de escravo.
- 10.1.4. Cadastro de Impedidos de Licitar, mantido pelo Tribunal de Contas do Estado do Maranhão – TCE/MA.
- 10.2. A consulta aos cadastros será realizada em nome da empresa licitante e também de seu sócio majoritário, por força da vedação de que trata o art. 12 da Lei nº 8.429/1992.
- 10.3. Caso conste na Consulta de Situação do licitante a existência de Ocorrências Impeditivas Indiretas, a Agente de Contratação diligenciará para verificar se houve fraude por parte das empresas apontadas no Relatório de Ocorrências Impeditivas Indiretas. (IN nº 3/2018, art. 29, caput)
 - 10.3.1. A tentativa de burla será verificada por meio dos vínculos societários, linhas de fornecimento similares, dentre outros. (IN nº 3/2018, art. 29, §1º).
 - 10.3.2. O licitante será convocado para manifestação previamente a uma eventual desclassificação. (IN nº 3/2018, art. 29, §2º).
 - 10.3.3. Constatada a existência de sanção, o licitante será reputado inabilitado, por falta de condição de participação.
- 10.4. Encerrada a etapa de negociação, a Agente de Contratação examinará a proposta classificada em primeiro lugar, quanto à adequação ao objeto e à compatibilidade do preço em relação ao máximo estipulado para contratação neste edital e em seus anexos.
- 10.5. Será desclassificada a proposta vencedora que:
 - 10.5.1. Contiver vícios insanáveis.
 - 10.5.2. Não obedecer às especificações técnicas contidas no edital.
 - 10.5.3. Não tiverem sua exequibilidade demonstrada, quando exigido pela Administração.
 - 10.5.4. Apresentar desconformidade com quaisquer outras exigências deste Edital ou seus anexos, desde que insanável.
- 10.6. Além das disposições acima, a análise de exequibilidade e sobrepreço considerará o seguinte:
 - 10.6.1. Nos regimes de empreitada por preço global, a caracterização do sobrepreço se dará pela superação do valor global estimado.
 - 10.6.2. No caso de obras de engenharia, serão consideradas inexequíveis as propostas cujos valores forem inferiores a 75% (setenta e cinco por cento) do valor orçado pela Administração, independentemente do regime de execução.
 - 10.6.3. Será exigida garantia adicional do licitante vencedor cuja proposta for inferior a 85% (oitenta e cinco por cento) do valor orçado pela Administração, equivalente à diferença entre este último e o valor da proposta, sem prejuízo das demais garantias exigíveis de acordo com a Lei.



PREFEITURA MUNICIPAL DE CANTANHEDE
CNPJ Nº 06.156.160/0001-00
SECRETARIA MUNICIPAL DE EDUCAÇÃO

- 10.7. Se houver indícios de inexequibilidade da proposta de preço, ou em caso da necessidade de esclarecimentos complementares, poderão ser efetuadas diligências, para que a empresa comprove a exequibilidade da proposta.
- 10.7.1. No caso de inexequibilidade nos moldes do item 10.6.2 acima, o licitante deve demonstrar que o valor da proposta é compatível com a execução do objeto licitado no que se refere aos custos dos insumos e aos coeficientes de produtividade adotados nas composições de custos unitários.
- 10.7.2. A análise de exequibilidade da proposta não considerará materiais e instalações a serem fornecidos pelo licitante em relação aos quais ele renuncie a parcela ou à totalidade da remuneração, desde que a renúncia esteja expressa na proposta.
- 10.8. Na hipótese de necessidade de suspensão da sessão pública para a realização de diligências, com vistas ao saneamento das propostas, a sessão pública somente poderá ser reiniciada mediante aviso prévio no sistema com, no mínimo, vinte e quatro horas de antecedência, e a ocorrência será registrada em ata.
- 10.9. Para fins de análise da proposta quanto ao cumprimento das especificações do objeto, poderá ser colhida a manifestação escrita do setor requisitante do serviço ou da área especializada no objeto.
- 10.10. Para análise e julgamento da planilha orçamentária readequada valor final proposto, serão considerados os critérios dispostos no item 9.18.3.1.1.
- 10.11. Se a proposta ou lance vencedor for desclassificado, a Agente de Contratação examinará a proposta ou lance subsequente, e, assim sucessivamente, na ordem de classificação.
- 10.12. Havendo necessidade, a Agente de Contratação suspenderá a sessão, informando no “chat” a nova data e horário para a continuidade da mesma.
- 10.13. O licitante que deixar de enviar a documentação solicitada nos termos deste edital, terá sua proposta desclassificada, sem prejuízo da aplicação de sanções previstas neste edital.
- 10.14. Erros no preenchimento da planilha orçamentária, cronograma físico financeiro, detalhamento do bdi e encargos sociais, não constituem motivo para a desclassificação da proposta. Estes poderão ser corrigidos pelo fornecedor, no prazo indicado pelo sistema, desde que não haja majoração do preço total e atenda aos critérios dispostos neste edital quando à readequação da proposta.
- 10.15. Encerrada as etapas de aceitação da proposta, será aberto prazo para intenção de recurso desta fase nos termos do item 12.3.1 do edital.
- 10.16. Restando a empresa classificada, será iniciado o procedimento de habilitação, observado o disposto neste edital.
- 11. HABILITAÇÃO**
- 11.1. Encerrada a etapa de julgamento das propostas, será realizada a verificação dos documentos de habilitação do licitante melhor classificado para o objeto, por intermédio das disposições contidas abaixo.
- 11.1.1. Considerando o disposto no art. 63, II e III, da Lei nº 14.133/2021, a verificação da validade dos documentos de habilitação ocorrerá, tendo como referência, o dia em que estes forem efetivamente apresentados, e não a data de início da sessão.
- 11.2. Para fins de habilitação, os licitantes poderão utilizar o Certificado de Registro Cadastral expedido pelo “Setor de Cadastro de Fornecedores do Município de Cantanhede/MA”, em



PREFEITURA MUNICIPAL DE CANTANHEDE
CNPJ Nº 06.156.160/0001-00
SECRETARIA MUNICIPAL DE EDUCAÇÃO

substituição aos documentos de habilitação jurídica, regularidade fiscal e trabalhista, qualificação econômico-financeira e qualificação técnica (quando a opção está disponível, bem como os documentos técnicos solicitados em edital estiverem no referido cadastro), assegurado aos licitantes, caso manifestem interesse, vistas aos documentos que compõem os referidos cadastros.

- 11.2.1. O licitante não cadastrado no Cadastro de Fornecedores do Município de Cantanhede/MA deverá apresentar toda a documentação de habilitação prevista neste Edital, na forma disposta dos itens 11.2.5 e 11.4 do edital.
- 11.2.2. É de responsabilidade do licitante conferir a exatidão dos seus dados cadastrais no Cadastro de Fornecedores de Cantanhede e mantê-los atualizados junto aos órgãos responsáveis pela informação, devendo proceder, imediatamente, à correção ou à alteração dos registros tão logo identifique incorreção ou aqueles se tornem desatualizados.
- 11.2.3. A habilitação do licitante cadastrado no Município de Cantanhede a consulta será realizada mediante o documento Certificado de Registro Cadastral que deverá ser anexado pela licitante junto a plataforma licitanet, aos documentos por eles abrangidos, bem como pela documentação complementar especificada neste edital.
- 11.2.4. A verificação pela Agente de Contratação, em sítios eletrônicos oficiais de órgãos e entidades emissores de certidões constitui meio legal de prova, para fins de habilitação.
- 11.2.5. Os documentos exigidos para habilitação que não estejam contemplados no Cadastro de Fornecedores de Cantanhede ou documentos de habilitação complementares necessários a confirmação daqueles exigidos neste Edital e já apresentados, serão enviados por meio do sistema, em formato digital, no prazo de **02 (duas) horas** prorrogável por igual período, contado da solicitação da Agente de Contratação.
- 11.2.6. Os documentos exigidos para fins de habilitação poderão ser apresentados em original ou por cópia.
- 11.2.7. Somente haverá a necessidade de comprovação do preenchimento de requisitos mediante apresentação dos documentos originais não-digitais quando houver dúvida em relação à integridade do documento digital ou quando a lei expressamente o exigir.
- 11.2.8. Quando permitida a participação de empresas estrangeiras que não funcionem no País, as exigências de habilitação serão atendidas mediante documentos equivalentes, inicialmente apresentados em tradução livre.
- 11.3. A documentação poderá ser da MATRIZ ou da FILIAL, obedecendo as seguintes regras:
 - 11.3.1. Se o licitante for a matriz, todos os documentos deverão estar em nome da matriz, e se o licitante for a filial, todos os documentos deverão estar em nome da filial, exceto aqueles documentos que, pela própria natureza, comprovadamente, forem emitidos somente em nome da matriz.
 - 11.3.2. Os documentos de Habilitação Técnica serão aceitos emitidos em nome da matriz ou da filial, salvo disposição do edital em contrário.
- 11.4. Ressalvado o disposto no item 11.2, os licitantes deverão encaminhar, nos termos deste edital, a documentação relacionada nos itens a seguir, para fins de habilitação.
- 11.5. **Habilitação Jurídica**
 - 11.5.1. **Empresário individual:** inscrição no Registro Público de Empresas Mercantis, a cargo da Junta Comercial da respectiva sede.



PREFEITURA MUNICIPAL DE CANTANHEDE
CNPJ Nº 06.156.160/0001-00
SECRETARIA MUNICIPAL DE EDUCAÇÃO

- 11.5.2. **Microempreendedor Individual - MEI:** Certificado da Condição de Microempreendedor Individual - CCMEI, cuja aceitação ficará condicionada à verificação da autenticidade no sítio <https://www.gov.br/empresas-e-negocios/pt-br/empreendedor>.
- 11.5.3. **Sociedade empresária, sociedade limitada unipessoal – SLU ou sociedade identificada como empresa individual de responsabilidade limitada - EIRELI:** inscrição do ato constitutivo, estatuto ou contrato social devidamente registrado no órgão competente, acompanhado, conforme o caso, da prova de seus administradores ou da diretoria em exercício.
- 11.5.4. **Sociedade simples:** inscrição do ato constitutivo no Registro Civil de Pessoas Jurídicas do local de sua sede, acompanhada de documento comprobatório de seus administradores.
- 11.5.5. **Sociedade empresária estrangeira:** portaria de autorização de funcionamento no Brasil, publicada no Diário Oficial da União e arquivada na Junta Comercial da unidade federativa onde se localizar a filial, agência, sucursal ou estabelecimento, a qual será considerada como sua sede, conforme Instrução Normativa DREI/ME n.º 77, de 18 de março de 2020.
- 11.5.6. **Sociedade cooperativa:** ata de fundação e estatuto social, com a ata da assembleia que o aprovou, devidamente arquivado na Junta Comercial ou inscrito no Registro Civil das Pessoas Jurídicas da respectiva sede, além do registro de que trata o art. 107 da Lei nº 5.764, de 16 de dezembro 1971.
- 11.5.7. Os documentos apresentados deverão estar acompanhados de todas as alterações ou da consolidação respectiva e todas as alterações posteriores.
- 11.5.8. No caso de empresas reunidas em consórcio: Compromisso de constituição do Consórcio devidamente registrado por escritura pública ou documento particular registrado em Cartório de Registro de Títulos e Documentos, atendendo as seguintes condições:
- 11.5.8.1. Indicação da empresa líder do consórcio, que será responsável por sua representação perante a Administração.
- 11.5.8.2. Responsabilidade solidária dos integrantes pelos atos praticados em consórcio, tanto na fase de licitação quanto na execução do contrato.
- 11.5.8.3. O prazo de duração do consórcio deve, no mínimo, coincidir com o prazo de conclusão do objeto licitatório, até sua aceitação definitiva.
- 11.5.8.4. Indicação do percentual de responsabilidade de cada consorciada, bem como as atividades que serão desempenhadas por cada consorciado individualmente (no caso de consórcios heterogêneos) para o objeto da presente licitação.
- 11.5.8.5. Os consorciados deverão apresentar compromisso de que não alterarão a constituição ou composição do consórcio, visando manter válidas as premissas que asseguram a sua habilitação, salvo aprovação pela Administração.
- 11.5.8.6. Os consorciados deverão apresentar compromisso de que não se constituem nem se constituirão, para fins do consórcio, em pessoa jurídica e de que o consórcio não adotará denominação própria, diferente de seus integrantes.
- 11.5.9. No caso de empresas reunidas em consórcio, cada empresa integrante do consórcio, isoladamente, deverá apresentar os documentos relacionados nos itens 11.5.1 ao 11.5.7 do edital, conforme o caso.
- 11.6. **Regularidade Fiscal e Trabalhista**
- 11.6.1. Prova de inscrição no Cadastro Nacional de Pessoas Jurídicas (CNPJ).



PREFEITURA MUNICIPAL DE CANTANHEDE
CNPJ Nº 06.156.160/0001-00
SECRETARIA MUNICIPAL DE EDUCAÇÃO

- 11.6.2. Prova de inscrição no cadastro de contribuintes estadual e/ou municipal, se houver, relativo ao domicílio ou sede do licitante, pertinente ao seu ramo de atividade e compatível com o objeto contratual.
- 11.6.3. Prova de regularidade fiscal perante a Fazenda Nacional, mediante apresentação de certidão expedida conjuntamente pela Secretaria da Receita Federal do Brasil (RFB) e pela Procuradoria-Geral da Fazenda Nacional (PGFN), referente a todos os créditos tributários federais e à Dívida Ativa da União (DAU) por elas administrados, inclusive as contribuições sociais previstas nas alíneas 'a' a 'd' do parágrafo único do art. 11 da Lei nº 8.212/1991.
- 11.6.4. Prova de regularidade com a **Fazenda Pública Estadual** do domicílio ou sede do licitante, mediante apresentação da:
- 11.6.4.1. Certidão Negativa de Débitos, ou Certidão Positiva com efeitos de Negativa;
- 11.6.4.2. Certidão Negativa, ou Certidão Positiva com efeitos de Negativa, quanto à Dívida Ativa.
- 11.6.4.3. Caso o fornecedor seja considerado isento dos tributos estaduais relacionados ao objeto licitatório, deverá comprovar tal condição mediante a apresentação de declaração da Fazenda Estadual do domicílio ou sede do fornecedor, ou outra equivalente, na forma da lei.
- 11.6.5. Prova de regularidade com a **Fazenda Municipal**, através de:
- 11.6.5.1. Certidão Negativa ou Positiva com Efeitos de Negativa de Débitos Fiscais;
- 11.6.5.2. Certidão Negativa ou Positiva com Efeitos de Negativa de Inscrição de Débitos na Dívida Ativa.
- 11.6.6. Prova de regularidade perante o Fundo de Garantia por Tempo de Serviço.
- 11.6.7. Prova de regularidade relativa à Justiça do Trabalho, mediante apresentação de Certidão Negativa de Débito ou Certidão Positiva com efeito de Negativa de débitos trabalhistas – CNDT.
- 11.6.8. O fornecedor enquadrado como microempreendedor individual estará dispensado da prova de inscrição nos cadastros de contribuintes estadual e municipal, referente ao item 11.6.2 do edital.
- 11.6.9. Para empresas reunidas em consórcio, deverão ser apresentados todos os documentos relacionados neste item (11.6) de cada empresa integrante do consórcio, isoladamente.
- 11.7. **Qualificação Econômico-Financeira**
- 11.7.1. Certidão negativa de falência e recuperação judicial ou extrajudicial, ou de certidão que comprove plano de recuperação acolhido ou homologado judicialmente, expedida pelo distribuidor da sede da pessoa jurídica.
- 11.7.2. Balanço patrimonial e demonstrações contábeis, dos últimos 02 (dois) anos (exercício financeiro), apresentados na forma da lei, acompanhado dos termos de abertura e encerramento do livro diário devidamente registrados, que comprovem a boa situação financeira da empresa, vedada a sua substituição por balancetes ou balanços provisórios, podendo ser atualizados por índices oficiais quando encerrado há mais de 3 (três) meses da data de apresentação da proposta dos 2 (dois) últimos exercícios sociais, vedada a sua substituição por balancetes ou balanços provisórios.



PREFEITURA MUNICIPAL DE CANTANHEDE
CNPJ Nº 06.156.160/0001-00
SECRETARIA MUNICIPAL DE EDUCAÇÃO

11.7.2.1. No caso de empresa constituída no exercício social vigente, deverá apresentar Balanço de Abertura nos termos do item 11.7.2.3, sendo facultada a apresentação conjunta da Demonstração do Resultado do Exercício – DRE.

11.7.2.2. No caso de empresa constituída há menos de 02 (dois) anos, o balanço patrimonial e as demonstrações contábeis limitar-se-ão ao último exercício social encerrado.

11.7.2.3. Serão considerados e aceitos, na forma da lei os balanços patrimoniais e demonstrações contábeis que atendam as seguintes exigências:

11.7.2.3.1. Quando se tratar de empresas S/A com publicações em jornais: publicação do Diário Oficial e/ou jornais de grande circulação contendo o Balanço e a Demonstração do Resultado do Exercício – DRE (Lei nº 6.404/76 e demais normas aplicáveis).

11.7.2.3.2. Quando se tratar de empresas de outra forma societária: Serão considerados aceitos como na forma da lei de acordo com seu enquadramento e legislação pertinente, o balanço patrimonial e demonstrações contábeis assim apresentados: Publicados em Diário Oficial ou Publicados em jornal de grande circulação ou Por cópia integral do Livro Diário, com Balanço Patrimonial, Demonstrações Contábeis, devidamente autenticado na Junta Comercial da sede ou domicílio da empresa, na forma da Instrução Normativa nº 11, de 05 de dezembro de 2013, do Departamento de Registro Empresarial e Integração - DREI, acompanhado obrigatoriamente dos Termos de Abertura e de Encerramento do Livro Diário, devidamente registrados na Junta Comercial da sede ou domicílio da licitante, conforme disposto nos artigos 1.180, Parágrafo Único.

11.7.2.3.3. As empresas que não optaram ao regime tributário do Simples Nacional durante o exercício financeiro a que se refere as informações contábeis, deverão apresentar o Balanço Patrimonial completo, incluindo os termos de abertura e encerramento, bem como as demonstrações contábeis no formato ECD/SPED, ou o livro caixa, atendendo ao disposto no Parágrafo Único do art. 45 da Lei 8.981/95, nos termos da Instrução Normativa nº 2.003, de 18 de janeiro de 2021).

11.7.2.4. Quanto à exigibilidade do balanço patrimonial e demonstrações contábeis às empresas que elaboram o balanço patrimonial no final de cada exercício (**relativo ao último exercício**): quando se tratar de empresas que adotem a Escrituração Contábil Digital (ECD), até o último dia útil do mês de junho de cada ano, poderão ser apresentados os referidos documentos do exercício anterior ao último, e após o último dia útil do mês de junho somente do último exercício; para as demais, até dia 30 de abril do ano corrente, poderão ser apresentados os referidos documentos do exercício anterior ao último, e após esta data somente do último exercício.

11.7.3. Comprovação da situação financeira da empresa através dos índices de Liquidez Geral (LG), Liquidez Corrente (LC) e Solvência Geral (SG), resultantes da aplicação das fórmulas abaixo, **comprovados mediante o Balanço Patrimonial dos 02 (dois) últimos exercícios sociais encerrados**, devendo os resultados serem iguais ou superiores a 1,00 (um), em todos os índices mencionados nas seguintes fórmulas:

$$\text{LG} = \frac{\text{Ativo Circulante} + \text{Realizável a Longo Prazo}}{\text{Passivo Circulante} + \text{Passivo Não Circulante}}$$



PREFEITURA MUNICIPAL DE CANTANHEDE
CNPJ Nº 06.156.160/0001-00
SECRETARIA MUNICIPAL DE EDUCAÇÃO

$$LC = \frac{\text{Ativo Circulante}}{\text{Passivo Circulante}}$$

$$SG = \frac{\text{Ativo Total}}{\text{Passivo Circulante} + \text{Passivo Não Circulante}}$$

Onde: LG = Liquidez Geral

LC = Liquidez Corrente

SG = Solvência Geral

11.7.3.1. A Agente de Contratação poderá aferir por meio do(s) balanço(s) patrimonial(is) apresentado(s), os índices acima mencionados, no caso da licitante deixar de apresentar o cálculo exigido neste edital.

11.7.4. Para empresas reunidas em consórcio, deverão ser apresentados todos os documentos acima relacionados por cada integrante do consórcio, isoladamente.

11.7.5. Caso a licitante possua qualquer dos índices especificados anteriormente, inferior à 1,00 (um), deverá comprovar possuir Patrimônio Líquido não inferior a 5% (cinco por cento) do valor estimado da licitação, considerando para o cálculo o valor máximo estabelecido em edital, por meio do Balanço Patrimonial/Abertura do último exercício social encerrado.

11.7.5.1. No caso de empresas reunidas em consórcio se qualquer das empresas consorciadas possuir índice inferior à 1,00 (um) em qualquer dos índices especificados anteriormente, deverá comprovar possuir Patrimônio Líquido não inferior a 5,5% (cinco vírgula cinco por cento) do valor estimado da licitação, considerando para o cálculo o valor máximo estabelecido em edital, por meio do Balanço Patrimonial/Abertura do último exercício social encerrado.

11.7.5.2. Para empresas reunidas em consórcio, a verificação de Patrimônio Líquido nos termos exigidos acima, será relativa a soma dos Patrimônios Líquidos de cada consorciada, por meio do Balanço Patrimonial/Abertura do último exercício social encerrado.

11.7.5.3. O acréscimo previsto no item 11.7.5.1 não se aplica aos consórcios compostos, em sua totalidade, de microempresas e pequenas empresas, assim definidas em lei.

11.8. **Qualificação Técnica**

11.8.1. Certidão de Registro de Pessoa Jurídica (empresa licitante) expedida pelo Conselho Regional de Engenharia e Agronomia – CREA ou Conselho de Arquitetura e Urbanismo – CAU ou outro conselho regional legalmente habilitado, dentro do seu prazo de validade.

11.8.1.1. No caso de empresas reunidas em consórcio, apresentar o documento exigido no item 11.8.1 de todas as empresas integrantes do consórcio.

11.8.2. **Comprovação de Capacidade Técnica-Operacional** mediante atestados/ declarações emitidas pelos contratantes dos serviços compatíveis com o objeto da licitação. Deverá estar datado e assinado por proprietário e / ou procurador e / ou responsável técnico do contratante da época de emissão da declaração. Poderão ocorrer ainda através de Atestados com Certidão



PREFEITURA MUNICIPAL DE CANTANHEDE
CNPJ Nº 06.156.160/0001-00
SECRETARIA MUNICIPAL DE EDUCAÇÃO

de Acervo Técnico, registrados em conselhos profissionais. Para comprovação de capacidade técnica-operacional será exigido as parcelas de maior relevância de serviços compatíveis de no mínimo de 50% (cinquenta por cento) dos itens destacados abaixo, do projeto básico.

CÓDIGO ITEM	DESCRIÇÃO DO ITEM	UND	PARCELA DE MAIOR RELEVÂNCIA QTDE 50%
4.2.1	REVISÃO EM COBERTURA COM TELHA CERAMICA TIPO COLONIAL COR CLARA, 1ª, ITABAIANINHA OU SIMILAR, COM REPOSIÇÃO DE 50% DO MATERIAL - VER 01	M2	353,00
10.3.2	TELHAMENTO COM TELHA METÁLIZA TERMOACUSTICA E=30MM, COM ATÉ 2 ÁGUAS, INCLUSO ICAMENTO. AF 07/2019	M2	150,00
4.5.2	REVESTIMENTO CERÂMICO PARA PISO COM PLACAS TIPO ESMALTADA EXTRA DE DIMENSÕES 45X45 CM APLICADA EM AMBIENTES DE AREA MAIOR QUE 10M2. AF 06/2014	M2	353,00
4.7.1	FORRO EM RÉGUAS DE PVC, LISO, PARA AMBIENTES COMERCIAIS, INCLUSIVE ESTRUTURA BIDIRECIONAL DE FIXAÇÃO. AF 08/2023 PS	M2	196,00

11.8.2.1. No caso de empresas reunidas em consórcio, a exigência contida no item 11.8.2 poderá ser comprovada através do somatório dos quantitativos de cada consorciado.

11.8.2.2. Em caso de apresentação por licitante de atestado de desempenho anterior emitido em favor de consórcio do qual tenha feito parte, se o atestado ou o contrato de constituição do consórcio não identificar a atividade desempenhada por cada consorciado individualmente, deverá ser observado o disposto no §10 e §11 do art. 67 da Lei nº 14.133/2021.

11.8.3. Certidão de Inscrição de Pessoa Física expedida pelo Conselho Regional de Engenharia e Agronomia - CREA ou Conselho de Arquitetura e Urbanismo – CAU ou outro conselho regional legalmente habilitado, dentro do prazo de validade, do profissional que irá atuar na qualidade de Responsável Técnico.

11.8.4. Apresentação de no mínimo 01 (um) **Atestado de Capacidade Técnico Profissional**, expedido por pessoa jurídica de direito público ou privado, em nome do(s) profissional(ais) que atuará(ão) como Responsável Técnico (item 11.8.3), acompanhado(s) da(s) respectiva(s) certidão(ões) de acervo técnico do CREA ou CAU ou outro conselho legalmente habilitado, envolvendo as parcelas de maior relevância de no mínimo de 50% (cinquenta por cento) dos itens destacados abaixo, do projeto básico.

CÓDIGO ITEM	DESCRIÇÃO DO ITEM	UND	PARCELA DE MAIOR RELEVÂNCIA QTDE 50%
4.2.1	REVISÃO EM COBERTURA COM TELHA CERAMICA TIPO COLONIAL COR CLARA, 1ª, ITABAIANINHA OU SIMILAR, COM REPOSIÇÃO DE 50% DO MATERIAL - VER 01	M2	353,00



PREFEITURA MUNICIPAL DE CANTANHEDE
CNPJ Nº 06.156.160/0001-00
SECRETARIA MUNICIPAL DE EDUCAÇÃO

10.3.2	TELHAMENTO COM TELHA METÁLICA TERMO-ACUSTICA E=30MM, COM ATÉ 2 ÁGUAS, IN-CLUSO ICAMENTO. AF 07/2019	M2	150,00
4.5.2	REVESTIMENTO CERÂMICO PARA PISO COM PLACAS TIPO ESMALTADA EXTRA DE DIMENSÕES 45X45 CM APLICADA EM AMBIENTES DE AREA MAIOR QUE 10M2. AF 06/2014	M2	353,00
4.7.1	FORRO EM RÉGUAS DE PVC, LISO, PARA AMBIENTES COMERCIAIS, INCLUSIVE ESTRUTURA BIDIRECIONAL DE FIXAÇÃO. AF 08/2023 PS	M2	196,00

- 11.8.4.1. O(s) profissional(ais) em face do(s) qual(ais) for(em) comprovada(s) a capacidade técnica, ficará(ão) obrigado(s) pela execução do serviço, na qualidade de responsável(eis) técnico(s).
- 11.8.4.2. Os atestados deverão conter: o nome e o cargo do responsável que o(s) assinar; a indicação de terem sido cumpridas as exigências técnicas e entregues os serviços com a qualidade exigida.
- 11.8.4.3. No caso de dois ou mais licitantes apresentarem atestados de um mesmo profissional responsável técnico, como comprovação de qualificação técnica, todos os licitantes portadores desse atestado serão inabilitados.
- 11.8.5. A comprovação de capacidade, operacional e profissional, poderá ser feita pelo mesmo atestado, desde que atenda os requisitos de ambos, como elencados acima.
- 11.8.6. Deverá ser comprovado vínculo entre o(s) responsável(is) técnico(s) e a empresa, seja na qualidade de sócio, através da cópia do contrato social ou ata de assembléia; como empregado, através de cópia do livro de registro de funcionários e cópia da carteira de trabalho contendo as respectivas anotações de contrato de trabalho; como contratado, por meio de contrato de prestação de serviços; ou ainda, certidão de registro de pessoa jurídica em nome da proponente, onde conste o nome dos profissionais no quadro técnico, neste último caso podendo valer-se da mesma Certidão elencada no item 11.8.1, não sendo necessário apresentação de cópia do mesmo documento, desde que cumpra as demais exigências solicitadas ou ainda declaração de contratação futura do profissional detentor do atestado apresentado, desde que acompanhada de declaração de anuência do profissional.
- 11.8.6.1. Os contratos de trabalho e de prestação de serviços devem ter termo inicial no máximo até a data de abertura da sessão de apresentação de propostas.
- 11.8.6.2. O(s) profissional(is) deverá(ão) ser mantido(s) no quadro permanente da contratada durante a execução do contrato e, em caso de substituição, deverá(ão) ser apresentado(s) outro(s) profissional(is) de mesma qualificação ou superior, apresentando-se os mesmos documentos de habilitação do profissional para análise.
- 11.8.6.3. A solicitação de substituição deverá ser protocolada formalmente anexando a documentação comprobatória, sendo obrigatória a manutenção do Responsável Técnico vigente até a homologação e emissão de Anotação de Responsabilidade Técnica (ART) ou Registro de Responsabilidade Técnica (RRT) ou outro documento emitido por um conselho regional ao qual a empresa esteja vinculada do novo profissional.
- 11.8.7. Atestado de Visita Técnica (**OPCIONAL**) expedido pela Secretaria Municipal de Infraestrutura, comprovando que a licitante por intermédio do(s) seu(s) responsável(eis), tomou conhecimento de todas as informações necessárias, incluindo as condições ambientais e os



PREFEITURA MUNICIPAL DE CANTANHEDE
CNPJ Nº 06.156.160/0001-00
SECRETARIA MUNICIPAL DE EDUCAÇÃO

locais para a execução dos serviços relativos a esta licitação, conforme modelo constante do **Anexo IV**.

- 11.8.7.1. A visita técnica deverá ser realizada até o dia útil anterior a data de abertura da licitação, no horário de expediente desta Administração, devendo ser agendada até as 14:00 horas do dia anterior, perante a Secretaria Municipal de Infraestrutura, pelo e-mail infraestrutura@cantanhede.ma.gov.br ou na sede da própria secretaria localizada à Praça Paulo Rodrigues, nº 01, Centro, CEP: 65.465-000, Cantanhede/MA.
- 11.8.7.2. Caso a licitante não queira realizar a visita técnica, deverá apresentar em substituição ao atestado de visita técnica, Declaração de Renúncia à Visita Técnica, conforme modelo constante do **Anexo V**.
- 11.8.8. **No caso de cooperativas, será exigida a seguinte documentação complementar:**
 - 11.8.8.1. A relação dos cooperados que atendem aos requisitos técnicos exigidos para a contratação e que executarão o contrato, com as respectivas atas de inscrição e a comprovação de que estão domiciliados na localidade da sede da cooperativa, respeitado o disposto nos arts. 4º, inciso XI, 21, inciso I e 42, §§2º a 6º da Lei n. 5.764, de 1971.
 - 11.8.8.2. A declaração de regularidade de situação do contribuinte individual – DRSCI, para cada um dos cooperados indicados.
 - 11.8.8.3. A comprovação do capital social proporcional ao número de cooperados necessários à execução contratual.
 - 11.8.8.4. O registro previsto na Lei n. 5.764, de 1971, art. 107.
 - 11.8.8.5. A comprovação de integração das respectivas quotas-partes por parte dos cooperados que executarão o contrato.
 - 11.8.8.6. Os seguintes documentos para a comprovação da regularidade jurídica da cooperativa: a) ata de fundação; b) estatuto social com a ata da assembleia que o aprovou; c) regimento dos fundos instituídos pelos cooperados, com a ata da assembleia; d) editais de convocação das três últimas assembleias gerais extraordinárias; e) três registros de presença dos cooperados que executarão o contrato em assembleias gerais ou nas reuniões seccionais; e f) ata da sessão que os cooperados autorizaram a cooperativa a contratar o objeto da licitação.
 - 11.8.8.7. A última auditoria contábil-financeira da cooperativa, conforme dispõe o art. 112 da Lei n. 5.764, de 1971, ou uma declaração, sob as penas da lei, de que tal auditoria não foi exigida pelo órgão fiscalizador.
- 11.9. Na análise dos documentos de habilitação, a Agente de Contratação poderá sanar erros ou falhas, que não alterem a substância dos documentos e sua validade jurídica, mediante decisão fundamentada, registrada em ata e acessível a todos, atribuindo-lhes eficácia para fins de classificação e habilitação.
- 11.10. Após a entrega dos documentos para habilitação, não será permitida a substituição ou a apresentação de novos documentos, salvo em sede de diligência, para:
 - 11.10.1. Complementação de informações acerca dos documentos já apresentados pelos licitantes e desde que necessária para apurar fatos existentes à época da abertura do certame.
 - 11.10.2. Atualização de documentos cuja validade tenha expirado após a data de recebimento das propostas.



PREFEITURA MUNICIPAL DE CANTANHEDE
CNPJ Nº 06.156.160/0001-00
SECRETARIA MUNICIPAL DE EDUCAÇÃO

- 11.11. Havendo necessidade de analisar minuciosamente os documentos exigidos, a Agente de Contratação suspenderá a sessão, informando no “chat” a nova data e horário para a continuidade da mesma.
- 11.12. Será inabilitado o licitante que não comprovar sua habilitação conforme condições estabelecidas neste edital.
- 11.13. Na hipótese de o licitante não atender às exigências para habilitação, a Agente de Contratação examinará a proposta subsequente e assim sucessivamente, na ordem de classificação, até a apuração de uma proposta que atenda ao presente edital.
- 11.14. Somente serão disponibilizados para acesso público os documentos de habilitação do licitante cuja proposta atenda ao edital de licitação, após concluídos os procedimentos de que trata o subitem anterior.
- 11.15. Caso não conste prazo de validade no próprio documento ou em cláusula específica deste edital, será considerado o prazo de validade de até 60 (sessenta) dias contados da data de sua expedição.
- 11.16. Constatado o atendimento às exigências fixadas neste edital, o licitante será declarado vencedor.

12. RECURSOS

- 12.1. A interposição de recurso referente ao julgamento das propostas, à habilitação ou inabilitação de licitantes, à anulação ou revogação da licitação, observará o disposto no art. 165 da Lei nº 14.133/2021.
- 12.2. O prazo recursal é de 03 (três) dias úteis, contados da data de intimação ou de lavratura da ata.
- 12.3. Quando o recurso impugnar o julgamento das propostas ou o ato de habilitação ou inabilitação do licitante:
 - 12.3.1. Qualquer licitante poderá, de forma imediata, durante o prazo de 10 (dez) minutos concedido na sessão pública, após o término do julgamento das propostas e do ato de habilitação ou inabilitação, em campo próprio do sistema, manifestar sua intenção de recorrer, sob pena de preclusão.
 - 12.3.2. As razões do recurso deverão ser apresentadas em momento único, em campo próprio no sistema, no prazo estipulado no item 12.2 acima, contados a partir da data de intimação ou de lavratura da ata de habilitação ou inabilitação.
 - 12.3.3. O prazo para apresentação de contrarrazões ao recurso pelos demais licitantes será de 03 (três) dias úteis, contados da data da intimação pessoal ou da divulgação da interposição do recurso, assegurada a vista imediata dos elementos indispensáveis à defesa de seus interesses.
 - 12.3.4. O recurso será dirigido à autoridade que tiver editado o ato ou proferido a decisão recorrida, a qual terá o prazo de 03 (três) dias úteis para apreciação. Posteriormente, o recurso será encaminhado com a sua motivação à autoridade superior, a qual deverá proferir sua decisão no prazo de 10 (dez) dias úteis, contado do recebimento dos autos.
- 12.4. Os recursos interpostos fora do prazo não serão conhecidos.
- 12.5. O acolhimento do recurso invalida tão somente os atos insuscetíveis de aproveitamento.
- 12.6. O recurso e o pedido de reconsideração terão efeito suspensivo do ato ou da decisão recorrida até que sobrevenha decisão final da autoridade competente.



PREFEITURA MUNICIPAL DE CANTANHEDE
CNPJ Nº 06.156.160/0001-00
SECRETARIA MUNICIPAL DE EDUCAÇÃO

- 12.7. Os autos do processo permanecerão com vista franqueada aos interessados, no sítio <http://www.cantanhede.ma.gov.br> através do “Link” – “LICITAÇÕES”, e no sítio www.licitanet.com.br.
- 12.8. Encerrada a fase recursal da sessão pública da Concorrência será divulgada a ata no sistema eletrônico.

13. DA REABERTURA DA SESSÃO PÚBLICA

- 13.1. A sessão pública poderá ser reaberta:
- 13.1.1. Nas hipóteses de suspensão pela Agente de Contratação motivados por situações decorrentes da sessão pública.
- 13.1.2. Nas hipóteses de provimento de recurso que leve à anulação de atos anteriores à realização da sessão pública precedente ou em que seja anulada a própria sessão pública, situação em que serão repetidos os atos anulados e os que dele dependam.
- 13.1.3. A convocação se dará por meio do sistema eletrônico (“chat”) ou e-mail, de acordo com a fase do procedimento licitatório.
- 13.2. Todos os licitantes remanescentes serão convocados para acompanhar a sessão reaberta.

14. DA ADJUDICAÇÃO E HOMOLOGAÇÃO

- 14.1. Encerradas as fases de julgamento e habilitação, e exauridos os recursos administrativos, o processo licitatório será encaminhado à autoridade superior para adjudicar o objeto e homologar o procedimento, observado o disposto no art. 71 da Lei nº 14.133/2021.

15. OBRIGAÇÕES DA CONTRATADA

- 15.1. As obrigações da contratada estão detalhadas no **Anexo VI - Minuta de Contrato.**

16. CONTRATAÇÃO

- 16.1. No caso da licitante vencedora estar reunida em consórcio, apresentar antes da assinatura do contrato decorrente desta licitação, a constituição e o registro do consórcio, nos termos do compromisso apresentado no item 11.5.8 do edital, devendo comprovar o arquivamento na Junta Comercial e a Inscrição no Cadastro Nacional de Pessoa Jurídica - CNPJ.
- 16.2. Após a homologação do resultado desta concorrência, a licitante vencedora será convocada para assinar o instrumento de contrato em até 05 (cinco) dias úteis, a contar da convocação a este fim, sob pena de decair do direito à contratação, sem prejuízo das sanções previstas na Lei nº 14.133/21 e no presente edital.
- 16.3. A intimação poderá se dar via e-mail ou por meio de publicação no Órgão Oficial de Imprensa do Município.
- 16.4. O prazo de convocação poderá ser prorrogado 01 (uma) vez, por igual período, mediante solicitação da parte durante seu transcurso, devidamente justificada, e desde que o motivo apresentado seja aceito pela Administração.



PREFEITURA MUNICIPAL DE CANTANHEDE
CNPJ Nº 06.156.160/0001-00
SECRETARIA MUNICIPAL DE EDUCAÇÃO

- 16.5. Quando o licitante convocado não assinar o contrato no prazo e condições estabelecidas neste edital, a Administração poderá convocar outra licitante, após negociações e verificação da adequação da proposta e das condições de habilitação, obedecida a ordem de classificação, conforme procedimento descrito no art. 90, §2º e §4º, da Lei nº 14.133/21, sem prejuízo da aplicação das sanções previstas neste edital exceto aos licitantes convocados nos termos do §6º deste mesmo artigo mencionado.
- 16.6. Decorrido o prazo de validade da proposta sem convocação para assinar o contrato, ficam os licitantes liberados dos compromissos assumidos.
- 16.7. Como condição para celebração do contrato ou instrumento equivalente, será verificada se o licitante vencedor mantém as mesmas condições de habilitação, conforme art. 91, §4º da Lei nº 14.133/21.
- 16.8. Farão parte integrante do contrato o presente edital e seus anexos, bem como os documentos constantes do processo e que tenham servido de base para a presente licitação.
- 16.9. O contrato se regerá pelas cláusulas e disposições nele constantes, pelas demais disposições constantes do presente Edital, pelas disposições contidas na Lei nº 14.133/21, bem como pelas demais disposições legais aplicáveis à espécie do objeto da presente licitação, por mais especiais que sejam e mesmo que no Edital ou no contrato ou instrumento equivalente não mencionadas.
- 16.10. Na hipótese de o licitante vencedor ser empresa estrangeira que não funcione no País, para fins de assinatura do contrato, os documentos exigidos para a habilitação serão traduzidos por tradutor juramentado no País e apostilados nos termos do disposto no Decreto nº 8.660, de 29 de janeiro de 2016, ou de outro que venha a substituí-lo, ou consularizados pelos respectivos consulados ou embaixadas.
- 16.11. A Administração providenciará a publicação do extrato de contrato e de seus eventuais aditamentos.
- 16.12. É vedada a subcontratação total do objeto ou das parcelas do objeto da contratação que foram exigidas nas condições de habilitação técnica, conforme detalhamento presente na minuta de contrato.
- 16.13. O prazo de execução é o constante do objeto, sendo que o prazo de vigência se inicia na data de assinatura do contrato e tem o seu termo final previsto nove meses após o prazo final da execução.
- 16.14. Os preços inicialmente contratados são fixos e irrevogáveis no prazo de um ano contado da data do orçamento estimado.
- 16.14.1. Após o interregno de um ano, os preços iniciais serão reajustados, mediante a aplicação, pelo contratante do Índice Nacional de Custo da Construção - INCC na forma do Decreto Municipal nº 394/2023, exclusivamente para as obrigações iniciadas e concluídas após a ocorrência da anualidade.
- 16.15. A substituição de consorciado deverá ser expressamente autorizada pela contratante e condicionada à comprovação de que a nova empresa do consórcio possui, no mínimo, os mesmos quantitativos para efeito de habilitação técnica e os mesmos valores para efeito de qualificação econômico-financeira apresentados pela empresa substituída para fins de habilitação do consórcio no processo licitatório que originou o contrato.
- 16.16. Os prazos de execução e de vigência poderão ser prorrogados, a critério da Administração conforme critérios estabelecidos no instrumento contratual anexo à este edital.



PREFEITURA MUNICIPAL DE CANTANHEDE
CNPJ Nº 06.156.160/0001-00
SECRETARIA MUNICIPAL DE EDUCAÇÃO

17. GARANTIA CONTRATUAL DE EXECUÇÃO

- 17.1. Será exigida a garantia da contratação de que tratam os arts. 96 e seguintes da Lei nº 14.133/2021, no percentual de 5% (cinco por cento) do valor contratual, conforme regras previstas no contrato.
- 17.1.1. No caso de consórcio, fica obrigada a empresa líder do consórcio ou o representante do mesmo a oferecer garantia do contrato.
- 17.1.2. O procedimento para a apresentação da garantia contratual ocorrerá da seguinte forma:
- 17.1.2.1. Será encaminhado email solicitando informação à adjudicatária sobre qual será a modalidade escolhida de prestação de garantia dentre as previstas no art. 96 da Lei nº 14.133/21. Respondido o email pela adjudicatária, serão encaminhados os dados necessários à prestação e apresentação da garantia conforme a modalidade escolhida.
- 17.1.2.2. A garantia nas modalidades caução ou títulos da dívida pública ou título de capitalização e fiança bancária deverão ser prestadas em até 05 dias úteis após o encaminhamento por e-mail dos dados necessários à prestação da garantia.
- 17.1.2.2.1. O prazo para apresentação poderá ser prorrogado 01 (uma) vez, por igual período, mediante solicitação da parte durante seu transcurso, devidamente justificada, e desde que o motivo apresentado seja aceito pela Administração.
- 17.1.2.3. No caso de seguro-garantia sua apresentação deverá ocorrer, no máximo, até a data de assinatura do contrato.
- 17.2. O contrato oferece maior detalhamento das regras que serão aplicadas em relação à garantia da contratação.

18. DAS INFRAÇÕES ADMINISTRATIVAS E SANÇÕES

- 18.1. Comete a aplicação das sanções de natureza pecuniária e restritivas de direitos, a que se refere o artigo 155 e seguintes da Lei Federal nº 14.133/21 e o Decreto Municipal nº 394/2023, será balizada pelas normas estabelecidas neste edital.
- 18.2. Comete infração administrativa, nos termos da lei, o licitante que, com dolo ou culpa:
- 18.2.1. Deixar de entregar a documentação exigida para o certame, compreendendo:
- 18.2.1.1. Deixar de entregar documentação exigida no instrumento convocatório.
- 18.2.1.2. Entregar documentação em manifesta desconformidade com as exigências do instrumento convocatório.
- 18.2.1.3. Fazer entrega parcial da documentação exigida no instrumento convocatório em desatendimento às condições do edital.
- 18.2.1.4. Deixar de entregar documentação complementar exigida pela Agente de Contratação, necessária para a comprovação de veracidade e/ou autenticidade de documentação exigida no edital de licitação.
- 18.2.2. Não manter a proposta, salvo em decorrência de fato superveniente devidamente justificado, compreendendo:
- 18.2.2.1. Deixar de atender a convocações da Agente de Contratação durante o trâmite do certame ou atendê-las de forma insatisfatória.



PREFEITURA MUNICIPAL DE CANTANHEDE
CNPJ Nº 06.156.160/0001-00
SECRETARIA MUNICIPAL DE EDUCAÇÃO

- 18.2.2.2. Deixar de encaminhar ou encaminhar em manifesta desconformidade com o instrumento convocatório as amostras solicitadas pela Agente de Contratação.
- 18.2.2.3. Abandonar o certame.
- 18.2.2.4. Solicitar sem justo motivo a desclassificação após a abertura da sessão do certame.
- 18.2.3. Não celebrar o contrato ou não entregar a documentação exigida para a contratação, quando convocado dentro do prazo de validade de sua proposta.
- 18.2.4. Apresentar declaração ou documentação falsa exigida para o certame ou prestar declaração falsa durante a licitação.
- 18.2.5. Fraudar a licitação.
- 18.2.6. Comportar-se de modo inidôneo ou cometer fraude de qualquer natureza.
- 18.2.7. Praticar atos ilícitos com vistas a frustrar os objetivos da licitação.
- 18.2.8. Praticar ato lesivo previsto no art. 5º da Lei n.º 12.846/2013.
- 18.3. Com fulcro na Lei Federal nº 14.133/2021, a Administração poderá, garantida a prévia defesa, aplicar aos licitantes e/ou adjudicatários as seguintes sanções, sem prejuízo das responsabilidades civil e criminal:
 - 18.3.1. Advertência.
 - 18.3.2. Multa.
 - 18.3.3. Impedimento de licitar e contratar.
 - 18.3.4. Declaração de inidoneidade para licitar ou contratar, enquanto perdurarem os motivos determinantes da punição ou até que seja promovida sua reabilitação perante a própria autoridade que aplicou a penalidade.
- 18.4. Na aplicação das sanções serão considerados:
 - 18.4.1. A natureza e a gravidade da infração cometida.
 - 18.4.2. As peculiaridades do caso concreto.
 - 18.4.3. As circunstâncias agravantes ou atenuantes.
 - 18.4.4. Os danos que dela provierem para a Administração Pública.
 - 18.4.5. A implantação ou o aperfeiçoamento de programa de integridade, conforme normas e orientações dos órgãos de controle.
- 18.5. Serão aplicadas aos licitantes e/ou adjudicatários que incorrer nas infrações acima descritas as seguintes sanções:
 - 18.5.1. **Impedimento de licitar e contratar**, quando praticadas as condutas descritas nos subitens 18.2.1, 18.2.2, 18.2.3 deste edital, sempre que não se justificar a imposição de penalidade mais grave (art. 156, § 4º, da Lei nº 14.133, de 2021).
 - 18.5.2. **Declaração de inidoneidade para licitar e contratar**, quando praticadas as condutas descritas nos subitens 18.2.4, 18.2.5, 18.2.6, 18.2.7 e 18.2.8 deste edital, bem como nos subitens 18.2.1, 18.2.2 e 18.2.3 deste edital, que justifiquem a imposição de penalidade mais grave (art. 156, §5º, da Lei nº 14.133, de 2021).
 - 18.5.3. Os respectivos prazos aplicáveis às infrações acima, estão definidos no Decreto Municipal nº 394/2023.
- 18.6. Todas as sanções previstas neste capítulo poderão ser aplicadas cumulativamente com a multa, conforme o caso.



PREFEITURA MUNICIPAL DE CANTANHEDE
CNPJ Nº 06.156.160/0001-00
SECRETARIA MUNICIPAL DE EDUCAÇÃO

- 18.7. A dosimetria das sanções será aplicada de acordo com os critérios objetivos definidos no Decreto Municipal nº 394/2023.
- 18.8. A recusa injustificada do adjudicatário em assinar o contrato, ou em aceitar ou retirar o instrumento equivalente no prazo estabelecido pela Administração, descrita no item 18.2.3, caracterizará o descumprimento total da obrigação assumida e o sujeitará às penalidades e à imediata perda da garantia de proposta em favor do órgão ou entidade promotora da licitação.
- 18.9. Na aplicação de qualquer penalidade haverá a prévia instauração do devido processo administrativo sancionatório, assegurando-se o contraditório e ampla defesa.
- 18.10. A apuração de responsabilidades relacionadas às sanções de impedimento de licitar e contratar e de declaração de inidoneidade para licitar ou contratar demandará a instauração de processo de responsabilização a ser conduzido por comissão composta por 2 (dois) ou mais servidores estáveis, que avaliará fatos e circunstâncias conhecidos e intimará o licitante ou o adjudicatário para, no prazo de 15 (quinze) dias úteis, contado da data de sua intimação, apresentar defesa escrita e especificar as provas que pretenda produzir.
- 18.11. Caberá recurso no prazo de 15 (quinze) dias úteis da aplicação das sanções de multa e impedimento de licitar e contratar, e de 05 (cinco) dias úteis para a sanção de advertência, contado da data da intimação, o qual será dirigido à autoridade que tiver proferido a decisão recorrida, que, se não a reconsiderar no prazo de 5 (cinco) dias úteis, encaminhará o recurso com sua motivação à autoridade superior, que deverá proferir sua decisão no prazo máximo de 20 (vinte) dias úteis, contado do recebimento dos autos.
- 18.12. Caberá a apresentação de pedido de reconsideração da aplicação da sanção de declaração de inidoneidade para licitar ou contratar no prazo de 15 (quinze) dias úteis, contado da data da intimação, e decidido no prazo máximo de 20 (vinte) dias úteis, contado do seu recebimento.
- 18.13. O recurso e o pedido de reconsideração terão efeito suspensivo do ato ou da decisão recorrida até que sobrevenha decisão final da autoridade competente.
- 18.14. A aplicação das sanções previstas neste edital não exclui, em hipótese alguma, a obrigação de reparação integral dos danos causados ao Município de Cantanhede.
- 18.15. As sanções de impedimento de licitar e contratar e declaração de inidoneidade para licitar ou contratar são passíveis de reabilitação na forma do art. 163 da Lei nº 14.133/21.
- 18.16. A personalidade jurídica do licitante poderá ser desconsiderada sempre que utilizada com abuso do direito para facilitar, encobrir ou dissimular a prática dos atos ilícitos previstos neste edital ou para provocar confusão patrimonial, e, nesse caso, todos os efeitos das sanções aplicadas à pessoa jurídica serão estendidos aos seus administradores e sócios com poderes de administração, à pessoa jurídica sucessora ou à empresa do mesmo ramo com relação de coligação ou controle, de fato ou de direito, com o licitante, observados, em todos os casos, o contraditório, a ampla defesa e a obrigatoriedade de análise jurídica prévia (art. 160, da Lei nº 14.133/21).

19. CRITÉRIOS DE PAGAMENTO E DOTAÇÃO ORÇAMENTÁRIA

- 19.1. Os critérios de pagamento estão detalhados no **Anexo VI - Minuta de Contrato**.
- 19.2. As despesas decorrentes do objeto deste edital correrão à conta das **DOTAÇÕES ORÇAMENTÁRIAS**:

ÓRGÃO: 25 Fundo Man. Desenv. da Educação – FUNDEB



PREFEITURA MUNICIPAL DE CANTANHEDE
CNPJ Nº 06.156.160/0001-00
SECRETARIA MUNICIPAL DE EDUCAÇÃO

UNIDADE GESTORA: 25 01 Fundo Man. Desenv. da Educação – FUNDEB
PROJETO/ATIVIDADE: 12 361 0011 0.111 Construção, reforma, ampliação de escolas
CLASSIFICAÇÃO ECONÔMICA: 4.4.90.51.00 – Obras e instalações

- 19.3. As despesas que seguirem nos exercícios subsequentes correrão à conta das rubricas ou verbas específicas consignadas nos orçamentos do Município.

20. DISPOSIÇÕES GERAIS

- 20.1. O Ordenador de Despesas da Secretaria Municipal de Educação de Cantanhede, compete anular esta Concorrência por ilegalidade, de ofício ou por provocação de qualquer pessoa, e revogar o certame por considerá-lo inoportuno ou inconveniente diante de fato superveniente, mediante ato escrito e fundamentado disponibilizado no sistema para conhecimento dos participantes da licitação, assegurada a prévia manifestação dos interessados.
- 20.2. Não havendo expediente ou ocorrendo qualquer fato superveniente que impeça a realização do certame na data marcada, a sessão será automaticamente transferida para o primeiro dia útil subsequente, no mesmo horário anteriormente estabelecido, desde que não haja comunicação em contrário, pela Agente de Contratação.
- 20.3. Todas as referências de tempo no edital, no aviso e durante a sessão pública observarão o horário de Brasília – DF.
- 20.4. A adjudicação e homologação desta Concorrência competem ao Ordenador de Despesas da Secretaria Municipal de Educação de Cantanhede/MA, respeitadas as regras de delegação previstas na legislação municipal.
- 20.5. A homologação do resultado desta licitação não implicará direito à contratação.
- 20.6. O edital e seus anexos estão disponíveis, na íntegra, no Portal Nacional de Contratações Públicas (PNCP) e nos endereços eletrônicos www.licitanet.com.br, www.cantanhede.ma.gov.br e sitio eletrônico do Tribunal de Contas do Estado do Maranhão.
- 20.7. A íntegra deste processo de licitação está disponível no endereço eletrônico www.cantanhede.ma.gov.br através do “Link” – “LICITAÇÕES”.
- 20.8. O proponente é responsável pela fidelidade e legitimidade das informações prestadas e dos documentos apresentados em qualquer fase da licitação. A falsidade de qualquer documento apresentado ou a inverdade das informações nele contidas implicará na imediata desclassificação do proponente que o tiver apresentado, ou, caso tenha sido o vencedor, sem prejuízo das demais sanções cabíveis.
- 20.9. É facultado a Agente de Contratação, ou à Autoridade a ele superior, em qualquer fase da licitação, promover diligências com vistas a esclarecer ou a complementar a instrução do processo.
- 20.10. Os proponentes intimados para prestar quaisquer esclarecimentos adicionais deverão fazê-lo no prazo determinado pela Agente de Contratação, sob pena de desclassificação/inabilitação.
- 20.11. Na contagem dos prazos estabelecidos neste Edital e seus Anexos, salvo disposição em contrário, excluir-se-á o dia do início e incluir-se-á o do vencimento. Só se iniciam e vencem os prazos em dias de expediente na Administração.
- 20.12. O desatendimento de exigências formais não essenciais não importará no afastamento do proponente, desde que seja possível o aproveitamento do ato, observados os princípios da isonomia e do interesse público.



PREFEITURA MUNICIPAL DE CANTANHEDE
CNPJ Nº 06.156.160/0001-00
SECRETARIA MUNICIPAL DE EDUCAÇÃO

- 20.13. As normas que disciplinam esta Concorrência serão sempre interpretadas em favor da ampliação da disputa entre os proponentes, desde que não comprometam o interesse da Prefeitura Municipal de Cantanhede, a finalidade e a segurança da contratação.
- 20.14. Os licitantes assumem todos os custos de preparação e apresentação de suas propostas e a Administração não será, em nenhum caso, responsável por esses custos, independentemente da condução ou do resultado do processo licitatório.
- 20.15. Os documentos eletrônicos produzidos com a utilização de processo de certificação disponibilizada pela ICP-Brasil, nos termos da Medida Provisória nº 2.200-2, de 24 de agosto de 2001, serão recebidos e presumidos verdadeiros em relação aos signatários, dispensando-se o envio de documentos originais e cópias autenticadas em papel.
- 20.16. Em caso de divergência entre disposições deste edital e de seus anexos ou demais peças que compõem o processo, prevalecerá as deste edital.
- 20.17. As decisões, resultados, comunicados e informações referentes a este processo licitatório serão disponibilizadas no site www.licitanet.com.br, no site www.cantanhede.ma.gov.br através do “Link” – “LICITAÇÕES”, encaminhados via comunicado (por e-mail) para o representante indicado no credenciamento ou, ainda, mediante publicação no Diário Oficial do Município, quando for o caso.
- 20.18. Os casos não previstos neste Edital serão decididos pela Agente de Contratação.
- 20.19. A participação do proponente implica em aceitação de todos os termos deste Edital.
- 20.20. Serão desconsideradas, para todos os efeitos, quaisquer manifestações que pretenda o licitante atribuir a Agente de Contratação, que não tenham sido exaradas de modo expreso, escrito e disponibilizado a todos os licitantes, necessariamente decorrentes de impugnações, recursos, questionamentos, ou qualquer tipo de provocação devidamente encaminhada ou protocolada em tempo hábil.
- 20.21. Fica eleito, para julgamento de quaisquer questões judiciais resultantes deste Edital, o Foro da Comarca de Cantanhede/MA, local da realização do certame.
- 20.22. Constituem-se em anexos do presente edital:

ANEXO I	Projeto Básico - Condições Gerais, Especificações e Quantitativos
ANEXO II	Estudo Técnico Preliminar
ANEXO III	Modelo de Proposta
ANEXO IV	Modelo de Atestado de Visita Técnica
ANEXO V	Modelo de Declaração de Renúncia à Visita Técnica
ANEXO VI	Minuta de Contrato

Cantanhede/MA, 26 de agosto de 2024

Emerson Marques Costa
Secretário Municipal de Educação



PREFEITURA MUNICIPAL DE CANTANHEDE
CNPJ Nº 06.156.160/0001-00
SECRETARIA MUNICIPAL DE EDUCAÇÃO

CONCORRÊNCIA Nº 010/2024

ANEXO I

PROJETO BÁSICO:

Planilha resumo;

Planilha orçamentária;

Memória de cálculo;

Composição de custo unitário;

Cronograma físico financeiro;

Planilha da curva ABC – Serviços;

Composição de BDI;

Composição de encargos sociais;

Memorial descritivo, especificações técnicas, normas de execução;

MEMORIAL DESCRITIVO ESPECIFICAÇÕES TÉCNICAS

OBRA: REFORMA E AMPLIAÇÃO DO PRÉDIO DA
ESCOLA MUNICIPAL RISA BELFORT

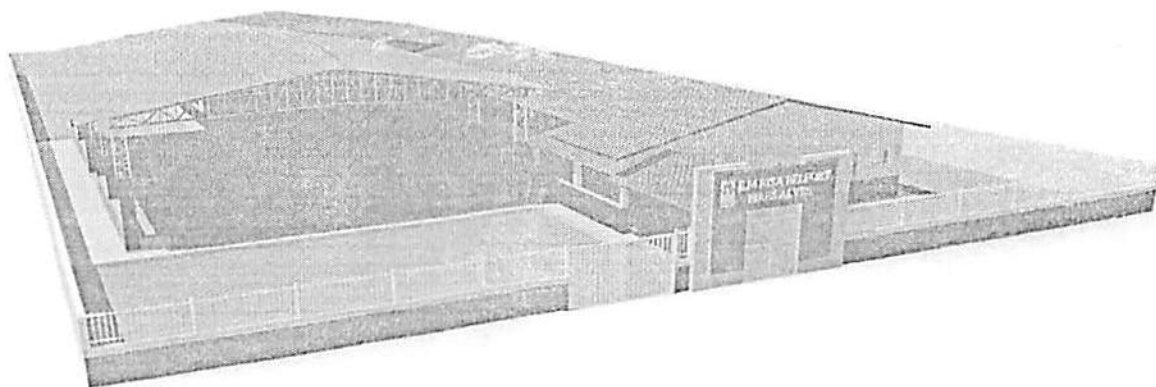

Dados da Obra	
<i>Objeto/ obra</i>	<i>Obra: Reforma do prédio da E.M Risa Belfort</i>
<i>Local/ implantação</i>	<i>Zona Urbana</i>
<i>Proponente/ proprietário</i>	<i>Prefeitura Municipal de Cantanhede - MA</i>
<i>Localização:</i>	<i>Lat. 03°38'3.29"S / Long. 44°23'0.28"O</i>

Sumário

MEMORIAL DESCRITIVO.....	4
EXECUÇÃO DA OBRA	4
NORMAS GERAIS.....	4
FISCALIZAÇÃO	6
MATERIAIS E MÃO DE OBRA	6
INSTALAÇÕES DA OBRA	7
ESPECIFICAÇÕES TÉCNICAS	8
1. SERVIÇOS PRELIMINARES:.....	8
2. ADMINISTRAÇÃO DA OBRA:.....	8
3. DEMOLIÇÕES E REMOÇÕES:.....	8
4. AMPLIAÇÃO DO PRÉDIO	9
FUNDAÇÃO	9
SUPERESTRUTURA	10
COBERTURA	10
5. ALVENARIA:.....	11
6. REVESTIMENTOS	11
ARGAMASSADOS:	11
CERÂMICOS	12
7. REVISÃO DA INSTALAÇÃO ELÉTRICA:	13
8. ESQUADRIAS:.....	14
JANELAS:.....	14
PORTAS:.....	14
9. FORRO.....	14
10. PISO:	15
PISO CIMENTADO:.....	15
PISO CERÂMICO:.....	15
11. INSTALAÇÃO HIDRÁULICA:.....	16
12. ÁREA COBERTA.....	17
13. PINTURA E ACABAMENTOS:.....	20
14. SERVIÇOS DIVERSOS:	21
15. SERVIÇOS FINAIS:.....	21

Finalidade: O presente Memorial Descritivo tem por finalidade estabelecer os serviços, fixando os métodos construtivos a serem empregados na execução da presente obra de acordo com o projeto anexo, **REFORMA E AMPLIAÇÃO DO PRÉDIO DA ESCOLA MUNICIPAL RISA BELFORT**, em Cantanhede/MA.



MEMORIAL DESCRITIVO

EXECUÇÃO DA OBRA

A execução dos serviços ficará a cargo das empresas contratadas/empreiteiras, após os processos licitatórios, que deverão providenciar as Anotações de Responsabilidade Técnica das Obras junto ao Conselho Regional de Engenharia e Agronomia – CREA local, e atender as especificações deste memorial e dos contratos de prestação dos serviços que serão celebrados entre as Empreiteiras e o Ente Federado (contratante). Para a execução dos serviços serão necessários ainda os procedimentos normais de regularização do Responsável Técnico da Empreiteira, junto ao contratante, com relação ao comando da obra (residência), diário de obra, licenças e alvarás.

NORMAS GERAIS

Estas especificações de materiais e serviços são destinadas à compreensão e interpretação dos Projetos de Arquitetura e Planilha Orçamentária. Os demais Projetos Complementares deverão ser elaborados e providenciados pelo ente federado, Prefeitura Municipal de Cantanhede, e deverão ser obrigatoriamente parte integrante do Contrato da Obra.

Caso haja dúvidas de interpretação sobre as peças que compõem o Projeto de Arquitetura, elas deverão ser dirimidas antes do início da obra com o setor de Engenharia da Prefeitura Municipal de Cantanhede, que ficará responsável pela fiscalização dos serviços. Para eventual necessidade nas alterações de materiais e (ou) serviços propostos, tanto pelo ente federado como pela Empreiteira, deverão ser previamente apreciados pela Divisão de Engenharia do Município, que poderá exigir informações complementares, testes ou análise para embasar Parecer Técnico final à sugestão alternativa apresentada.

Todas as peças gráficas deverão obedecer ao modelo padronizado pela ABNT, devendo ser rubricadas pelo profissional Responsável Técnico da Empresa Contratada.

São obrigações da Empreiteira e do seu Responsável Técnico:

- Obediência às Normas da ABNT e das Normas Regulamentadoras do Ministério do Trabalho e Emprego.
- Corrigir, às suas expensas, quaisquer vícios ou defeitos ocorridos na execução da obra, objeto do contrato, responsabilizando-se por quaisquer danos causados ao conveniente, decorrentes de negligência, imperícia ou omissão.
- Empregar operários devidamente uniformizados e especializados nos serviços a serem executados, em número compatível com a natureza e cronograma da obra.
- Na fase de execução da obra, caso sejam verificadas divergências e inconsistências no projeto, comunicar ao ente federado (contratante), que por sua vez comunicará os fatos à Divisão de Engenharia do Município, para que as devidas providências sejam tomadas.
- Manter atualizados no Canteiro de Obra: Diário, Alvará, Certidões, Licenças, evitando interrupções por embargos.
- Estabelecer um serviço ininterrupto de vigilância da obra, até sua entrega definitiva, responsabilizando-se por quaisquer danos decorrentes da execução que porventura venham a ocorrer nela.
- Manter limpo o local da obra, com remoção de lixos e entulhos para fora do canteiro. Providenciar a colocação das placas exigidas pelo Ministério do Desenvolvimento Social e CREA local.
- Apresentar, ao final da obra, toda a documentação prevista no Contrato de Empreitada por Preço Global.
- Para execução da obra, objeto destas especificações, ficará a cargo da Empreiteira o fornecimento de todo o material, mão de obra, leis sociais, equipamentos e tudo o mais que se fizer necessário para o bom andamento e execução de todos os serviços previstos.

FISCALIZAÇÃO

A Fiscalização dos serviços será feita pelo ente federado, por meio do seu Responsável Técnico e preposto, portanto, em qualquer ocasião, a Empreiteira deverá submeter-se ao que for determinado pelo fiscal.

A Empreiteira manterá na obra, à frente dos serviços e como seu preposto, um profissional devidamente habilitado e residente, que a representará integralmente em todos os atos, de modo que todas as comunicações dirigidas pelo ente federado (contratante) ao preposto da Empresa executora terão eficácia plena e total, e serão consideradas como feitas ao próprio empreiteiro. Por outro lado, toda medida tomada pelo seu preposto será considerada como tomada pelo empreiteiro. Ressaltado seja, que o profissional devidamente habilitado, preposto da Empresa executora, deverá estar registrado no CREA local, como Responsável Técnico pela Obra que será edificada.

Poderá a Fiscalização paralisar a execução dos serviços, bem como solicitar que sejam refeitos, quando eles não forem executados de acordo com as especificações, detalhes ou com a boa técnica construtiva. As despesas decorrentes de tais atos serão de inteira responsabilidade da Empreiteira.

A presença da Fiscalização na obra, não exime e sequer diminui a responsabilidade da Empreiteira perante a legislação vigente.

Deverá ser mantido no escritório da obra um jogo completo e atualizado do projeto de arquitetura e dos projetos complementares, as especificações, orçamentos, cronogramas e demais elementos técnicos pertinentes à edificação, que tenham sido aprovados pela Divisão de Engenharia do Município, bem como o Diário de Obra, que será o meio de comunicação entre o Ente Federado (Contratante) e a Empreiteira, no que se refere ao bom andamento da obra.

MATERIAIS E MÃO DE OBRA

As normas aprovadas ou recomendadas, as especificações, os métodos e ensaios, os padrões da Associação Brasileira de Normas Técnicas referentes aos materiais já

normalizados, a mão de obra e execução de serviços especificados, serão rigorosamente exigidos.

Em caso de dúvidas sobre a qualidade dos materiais, poderá a Fiscalização exigir análise em instituto oficial, correndo as despesas por conta da Empreiteira.

A guarda e vigilância dos materiais e equipamentos necessários à execução das obras, de propriedade do conveniente, assim como das já construídas e ainda não recebidas definitivamente, serão de total responsabilidade da empreiteira.

INSTALAÇÕES DA OBRA

Ficarão a cargo exclusivo da Empreiteira todas as providências e despesas correspondentes às instalações provisórias da obra, compreendendo o aparelhamento, mão de obra, maquinaria e ferramentas necessárias à execução dos serviços provisórios tais como: barracão; andaimes, tapumes, instalações de sanitários, de luz e telefone, de água etc.

ESPECIFICAÇÕES TÉCNICAS

1. SERVIÇOS PRELIMINARES:

Deverão ser executados, mediante a utilização de equipamentos manuais adequados, para limpeza da área destinada à construção. O material resultante deverá ser retirado da área para que seja colocada a placa com dimensões 2,00x 1,50m, indicativa da obra em local visível. A obra deverá ser executada e vistoriada por profissional habilitado pelo CREA-MA.

2. ADMINISTRAÇÃO DA OBRA:

Compreende os trabalhadores envolvidos no processo de gestão e gerenciamento da obra, bem como os funcionários relacionados ao suporte técnico para controle de qualidade dos materiais empregados na execução do objeto. Ainda, são consideradas as demais despesas administrativas para a total e completa administração da obra.

3. DEMOLIÇÕES E REMOÇÕES:

Descrição: Execução da demolição de piso cimentado conforme projeto arquitetônico.

Recomendações: Deverão ser tomadas medidas adequadas para proteção contra danos aos operários, aos transeuntes e observadas as prescrições da Norma Regulamentadora NR 18 - Condições de Trabalho na Indústria da Construção (MTb). Uso de mão-de-obra habilitada. Uso obrigatório de Equipamento de Proteção Individual (EPI).

Procedimentos para Execução: Demolir o piso apontado no projeto, no horário adequado conforme combinado com a administração do Fórum e a fiscalização, carregar, transportar e descarregar o entulho em local apropriado e licenciado ambientalmente para esta atividade. Objetos pesados ou volumosos devem ser removidos mediante o emprego de dispositivos mecânicos, ficando proibido o lançamento em queda livre de qualquer material.

REMOÇÕES DE ESQUADRIAS:

Descrição: Retirada de portas, janelas e batentes, com ou sem reaproveitamento.

Recomendações: As portas e janelas que estiverem em condições de reaproveitamento, deverão ser armazenadas em local apropriado. A retirada dos batentes deverá ser feita cuidadosamente de modo a evitar danos na parede onde estão fixados. Uso de mão-de-obra habilitada. Uso obrigatório de Equipamento de Proteção Individual (EPI).

Procedimentos para Execução: Inicialmente, as portas e janelas deverão ser soltas das dobradiças. Em seguida, retirar os batentes ou aduelas, desparafusando-os quando tarugados, ou utilizando-se ponteiros quando forem chumbados nas laterais do vão.

REMOÇÕES DE LOUÇAS E METAIS:

Descrição: Remoção de Metais Sanitários, lavatórios, vaso sanitário, existentes, conforme indicação em projeto.

Recomendações: Deverão ser tomadas medidas adequadas para proteção contra danos aos operários, aos transeuntes e observadas às prescrições da Norma Regulamentadora NR 18 - Condições de Trabalho na Indústria da Construção. Uso de mão-de-obra habilitada. Uso obrigatório de Equipamento de Proteção Individual (EPI).

4. AMPLIAÇÃO DO PRÉDIO

FUNDAÇÃO

ESCAVAÇÃO: Deverá ser executada a escavação manual até a cota definida em projeto para que seja executado os blocos (0,40 x 0,40 x 0,40) m e vigas baldrame (0,15 x 0,20) m. Deverão ser tomadas medidas adequadas para proteção contra danos aos operários e observadas as prescrições das Normas NR 18 - Condições de Trabalho na Indústria da Construção (MTb). Uso obrigatório de Equipamento de Proteção Individual (EPI).

Todo a vala deverá ser escavada manualmente obedecendo as dimensões estabelecidas. Parte do material escavado deverá ser reutilizado para aterro. No fundo das valas deverá ser aplicado um lastro de concreto para proteger a armadura do contato direto com o solo.

FÔRMAS: Serão implantadas nas laterais das vigas baldrames obedecendo o alinhamento e prumo adequados para receber a concretagem.

ARMAÇÃO: Serão utilizadas armações com 04 ferros de diâmetros 8,00 mm nas vigas baldrames e tela de amarração de mesmo diâmetro nos blocos. Os mesmos critérios deverão ser considerados para execução das cintas superiores.

CONCRETAGEM: O concreto deverá ser confeccionado em betoneira nas proporções de 1:1,3:1,7 (cimento, areia e brita 01), e deverá ser lançado e adensado de modo que não haja segregação dos agregados.

IMPERMEABILIZAÇÃO:

Todas a fundação, após a cura do concreto, deverá ser impermeabilizada com o uso de manta asfáltica, duas demãos, aplicadas em todas as faces da viga baldrame e blocos.

SUPERESTRUTURA

FÔRMAS: Serão implantadas nas laterais dos pilares obedecendo o alinhamento e prumo adequados para receber a concretagem.

ARMAÇÃO: Serão utilizadas armações com 04 ferros (aço CA – 50) de diâmetros 10,00 mm, amarrados com estribos de aço com diâmetro de 5,00 mm, sendo cada pilar distante a cada 3,00 m, com 30,00 cm de arranque nos blocos de fundação.

CONCRETAGEM: O concreto deverá ser confeccionado em betoneira nas proporções de 1:1,3:1,7 (cimento, areia e brita 01), e deverá ser lançado e adensado de modo que não haja segregação dos agregados. Este deverá obedecer ao tempo de cura de 28 dias.

COBERTURA

Sobre a laje forro, deverá ser executado um recobrimento com telhas cerâmicas as quais deverão ser emboçadas no seu envoltório, na laje, para garantir a sua fixação e impedir quaisquer possibilidades de infiltração. Para esse procedimento, também deverão ser seguidas as orientações provenientes da norma regulamentadora NR 35, para garantir a segurança necessária para a sua execução.

5. ALVENARIA:

Será executada toda em tijolos cerâmicos (9x14x19) m. Os tijolos deverão ser de boa qualidade, sem empenos, defeitos, diferenças de medidas e bem recozidos, seu assentamento deverá ser feito com argamassa de cimento e areia. As paredes deverão obedecer às dimensões dos desenhos e detalhes, e as fiadas deverão ser galgadas por igual, alinhadas, aprumadas e niveladas, com junta de no máximo 1,5cm de espessura.

Toda a tubulação, se existente, será embutida nas paredes e deverão ser envolvidas no seu perímetro, com argamassa de cimento e areia no traço 1:3. Para melhor aderência da alvenaria de tijolos com as superfícies de concreto deverão ser chapiscadas as faces inferiores (fundo de vigas e vergas), com argamassa de cimento e areia grossa, no traço 1:3.

6. REVESTIMENTOS

ARGAMASSADOS:

CHAPISCO: Todas as alvenarias a serem revestidas com cerâmicas serão previamente chapiscadas, com argamassa de cimento e areia média úmida no traço 1:3. As superfícies deverão ser limpas e adequadamente molhadas antes da aplicação. A espessura máxima do chapisco será de 5mm. Deverá ser aplicado nas paredes de ampliação da cozinha e no teto.

EMBOÇO: Todas as alvenarias internas e externas que serão revestidas com cerâmica, receberão emboço com argamassa no traço 1:1:4 de cimento, cal hidratada e areia grossa. Deverão ser reguados e somente executados após a completa pega dos chapiscos, com espessura de 1,5cm. A aplicação deverá ser feita sobre superfície previamente umedecida. Quando houver necessidade, em casos especiais, aplicar emboço com espessura superior a 2 cm. Recomenda-se aplicá-lo em 02 (duas) camadas, sendo a primeira chapada com colher de pedreiro e a segunda sarrafeada. Os emboços serão fortemente comprimidos contra as superfícies e apresentarão acabamento áspero ou entrecortado de sulcos para facilitar a aderência. Esse objetivo poderá ser alcançado com o emprego de uma tábua, com pregos, conduzida em linhas onduladas, no sentido horizontal, arranhando a superfície do emboço.

REBOCO OU MASSA ÚNICA: serão executados com argamassa de cimento, cal e areia peneirada, com traço de 1:2:8 e ter espessura máxima de: - interno 20mm e - externo 25mm. A execução do reboco será iniciada após 48 horas do lançamento do emboço, com a

superfície limpa e molhada com broxa. Antes de ser iniciado o reboco, dever-se-á verificar se os marcos, batentes e peitoris já se encontram perfeitamente colocados. Os rebocos regularizados e desempenados, à régua e desempenadeira, deverão apresentar aspecto uniforme, com paramentos perfeitamente planos, não sendo tolerada qualquer ondulação ou desigualdade na superfície. O acabamento final deverá ser executado com desempenadeira revestida com feltro, camurça ou borracha macia.

Quando houver possibilidade de chuvas, a aplicação do reboco externo não será iniciada ou, caso já o tenha sido, será interrompida. Na eventualidade da ocorrência de temperaturas elevadas, os rebocos externos executados em uma jornada de trabalho terão as suas superfícies molhadas ao término dos trabalhos.

CERÂMICOS

A CONTRADA deverá fornecer e assentar revestimentos cerâmicos em porcelanato, com dimensões mínimas de 10 x10 cm, cor a serem definidas pela Equipe Técnica da Prefeitura (CONTRATANTE) e nos locais dispostos no projeto arquitetônico e orçamento. A argamassa colante para fixação deverá ser tipo ACII, de primeira qualidade e sua dosagem e preparos executados conforme a especificação do fabricante.

A aplicação da argamassa colante deverá ser feita com desempeno dentado metálico 8,0mm, a mesma deverá ser aplicada no emboço de baixo para cima, formando sulcos verticais na alvenaria, no caso de as peças cerâmicas serem maior que 30x30cm, a argamassa colante além de ser aplicada apenas na alvenaria, também deverá aplicada de forma circular na peça cerâmica antes da aplicação da mesma. É obrigatório o uso de martelo de borracha no auxílio do assentamento para evitar a danificação das peças cerâmicas. Antes da aplicação da argamassa colante não será necessária a umidificação da parede (emboço), salvo condições especiais, como exposição ao sol e/ou vento devendo em tais condições ser consultada à

FISCALIZAÇÃO.

Os revestimentos deverão ser assentados de baixo para cima sendo que o controle dos prumos vertical e horizontal deverá ser feito com o auxílio de régua de alumínio e fios de nylon. Deverá ser observada rigorosamente a uniformização da aplicação dos azulejos nas paredes de uma mesma dependência. Os azulejos deverão ter juntas a prumo não superiores a 3mm,

utilizando espaçadores de plásticos. Os azulejos quando cortados deverão ter suas bordas acabadas além de não apresentarem rachaduras ou emendas.

Todos os arremates de arestas vivas (incluindo-se peitoris e requadros de janelas) deverão ser obrigatoriamente executados de modo a não deixar a face lateral da cerâmica aparente. O rejuntamento deverá ser feito com argamassa pré-fabricada tipo flexível, como no mínimo 12h após o assentamento, removendo logo em seguida o excesso através de uma esponja molhada e um pano seco e limpo.

Não podendo ser utilizadas borrachas e “chinelos”. A cor da argamassa para rejuntamento dos azulejos deverá ser definida pela Equipe Técnica da Prefeitura (CONTRATANTE), sendo obrigatoriamente de primeira qualidade, sua dosagem e preparo executados conforme a especificação do fabricante.

7. REVISÃO DA INSTALAÇÃO ELÉTRICA:

A CONTRATADA deverá fornecer e instalar toda a rede elétrica, incluindo fiação, tomadas, interruptores, caixas de passagens, espelhos, eletrodutos, disjuntores, caixa de distribuição, suportes para iluminação e lâmpadas, deixando-os em perfeitas condições de funcionamento. As instalações elétricas deverão ser executadas de acordo com as especificações técnicas de projeto elétrico, observando todas as prescrições para materiais e execução, conforme normas específicas da ABNT e da concessionária local (EQUATORIAL).

Do quadro geral, localização no padrão de entrada de energia, partirão os alimentadores de energia, que serão em cabos unipolares isolados para 0,6/1,0KV, marca Sintenax ou equivalentes. Estes irão alimentar os quadros de distribuição de cada obra, responsáveis pela distribuição de energia nos ambientes, destinados a alimentar todos os circuitos como tomadas, iluminação e aparelhos de ar condicionado. Qualquer prescrição que não esteja contida neste memorial e/ou no projeto elétrico, deverá ser consultada a FISCALIZAÇÃO e/ou Equipe Técnica da Prefeitura Municipal (CONTRATANTE).

8. ESQUADRIAS:

JANELAS:

As esquadrias deverão ser em alumínio com vidro, 2 ou 4 folhas de vidros e com gradil de ferro de acordo com o projeto arquitetônico, aplainadas, desempenadas, lixadas e obedecer rigorosamente a localização, dimensões e as indicações do projeto arquitetônico.

Os Basculantes deverão ser de alumínio e vidro tipo maxim-ar, aplainados, desempenados, e lixados, obedecendo rigorosamente a localização, dimensões indicadas no projeto arquitetônico.

PORTAS:

Nas portas deverão ser instaladas fechaduras com maçaneta e tambor que permitam abrir e fechar ambos os lados. Serão usadas 3 dobradiças nas portas, com dimensões 2 ½" x 3".

Deverão ser usadas ferragens de primeira qualidade, de acordo com o padrão A.B.N.T.

O portão de acesso da unidade as quais serão necessário a implantação ou substituição deverá ser em chapa de ferro 3mm, de abrir, de 2,00x2,50 e 2,10 x 2,50, quadro em tubo de ferro galvanizado de 2", chapa de ferro nº 18, inclusive dobradiças e trancas/ferrolho.

9. FORRO

Será executado em toda a unidade Forro placas de gesso, de boa qualidade, com estrutura de fixação em metalon ou similar. Deverá ser executado e entregue em perfeitas condições, sem quaisquer resquícios de sujeira ou coloração amarelada, com todas as peças encaixadas corretamente. A qualidade do serviço de acabamento deverá ser comprovada pela Fiscalização. Caso não seja aprovada, empresa deverá proceder com os ajustes que forem estabelecidos.

10. PISO:

PISO CIMENTADO:

Execução de piso cimentado pela distribuição de argamassa sobre a base ou lastro de pavimentação em área externa, com finalidade de corrigir irregularidades e nivelar a superfície.

Deve-se cuidar para que as condições climáticas não interfiram na aplicação e cura da argamassa. Não deve ser executado em dias chuvosos e protegido da ação direta do sol logo após a aplicação. O traço deve ser ajustado experimentalmente, observando-se a característica da argamassa quanto a trabalhabilidade. O afastamento máximo entre juntas paralelas será de 1,20 m. A disposição das juntas obedecerá ao desenho simples devendo ser evitados cruzamentos em ângulos e juntas alternadas.

Sobre a base ou lastro previamente limpo e umedecido fixam-se gabaritos, distantes 2 m a 3 m entre si, que devem ser usados como referência do nivelamento da superfície. Colocar as juntas de dilatação, que poderão ser de plástico, vidro ou outro material compatível formando quadrados. A argamassa de cimento e areia média ou grossa sem peneirar, no traço 1:4, é lançada sobre a base ou lastro, distribuído sobre a superfície, regularizado e nivelado com auxílio de régua metálica.

PISO CERÂMICO:

As cerâmicas deverão ser de boa qualidade, aplicada internamente apenas nas áreas que precisarem de troca, serão assentadas com argamassa de cimento e areia fina, no traço 1:3, sendo o rejuntamento em argamassa/pasta de cimento branco e areia fina, no traço 1:2.

CERÂMICA: A CONTRADA deverá fornecer e assentar revestimentos cerâmicos com dimensões mínimas de 33x45cm, cor a serem definidas pela Equipe Técnica da Prefeitura (CONTRATANTE) e nos locais dispostos no projeto arquitetônico e orçamento. A argamassa colante para fixação deverá ser tipo ACII, de primeira qualidade e sua dosagem e preparos executados conforme a especificação do fabricante.

A aplicação da argamassa colante deverá ser feita com desempeno dentado metálico 8,0mm, a mesma deverá ser aplicada no emboço de baixo para cima, formando sulcos verticais na alvenaria.

É obrigatório o uso de martelo de borracha no auxílio do assentamento para evitar a danificação das peças cerâmicas. Antes da aplicação da argamassa colante não será necessária a umidificação da parede (emboço), salvo condições especiais, como exposição ao sol e/ou vento devendo em tais condições ser consultada à FISCALIZAÇÃO.

Os revestimentos deverão ser assentados de baixo para cima sendo que o controle dos prumos vertical e horizontal deverá ser feito com o auxílio de réguas de alumínio e fios de nylon.

Deverá ser observada rigorosamente a uniformização da aplicação dos azulejos nas paredes de uma mesma dependência. Os azulejos deverão ter juntas a prumo não superiores a 3mm, utilizando espaçadores de plásticos. Os azulejos quando cortados deverão ter suas bordas acabadas além de não apresentarem rachaduras ou emendas.

Todos os arremates de arestas vivas deverão ser obrigatoriamente executados de modo a não deixar a face lateral da cerâmica aparente. O rejuntamento deverá ser feito com argamassa pré-fabricada tipo flexível, como no mínimo 12h após o assentamento, removendo logo em seguida o excesso através de uma esponja molhada e um pano seco e limpo.

Não podendo ser utilizadas borrachas e "chinelos". A cor da argamassa para rejuntamento dos azulejos deverá ser definida pela Equipe Técnica da Prefeitura (CONTRATANTE), sendo obrigatoriamente de primeira qualidade, sua dosagem e preparo executados conforme a especificação do fabricante.

II. INSTALAÇÃO HIDRÁULICA:

Toda rede hidráulica da edificação, bem como a rede de esgotamento sanitário e rede de drenagem pluvial deverá atender a NBR 5626, NBR 8160 e NBR 10844 respectivamente. As instalações hidráulicas, de esgoto e água pluvial obedecerão às especificações contidas na planilha, bem como às normas. Lavatório e vasos sifonados em louça branca, válvula de descarga, torneira cromada de mesa para lavatório, ralo sifonado com grelha redonda.

INSTALAÇÃO SANITÁRIA:

Toda a instalação será em PVC, com juntas soldadas nos diâmetros estabelecidos pelo projeto, com declividade mínima de 2%. Todos os ralos serão 150x50x50mm. O esgotamento proveniente do vaso sanitário será dirigido para a caixa de inspeção que conduzirá até a fossa séptica.

12. ÁREA COBERTA

INFRAESTRUTURA

FUNDAÇÕES: A fundação da edificação será do tipo Sapata de Concreto Armado, de acordo com a localização, dimensões e ferragens apresentadas no projeto de fundações. O concreto a ser utilizado deverá apresentar $f_{ck} = 25\text{MPa}$. As vigas de fundação serão de concreto armado, devendo obedecer às dimensões e detalhamentos apresentados no projeto estrutural. O concreto para as vigas deverá apresentar $f_{ck} = 25\text{MPa}$. Antes do preenchimento do aterro entre as vigas de fundação, as mesmas deverão ter suas faces laterais e superior impermeabilizadas com no mínimo 02 demãos de material asfáltico, a fim de isolar a umidade proveniente do solo, e de forma a não manchar futuramente os tijolos. Este produto deverá ser aprovado pela FISCALIZAÇÃO. Na massa de assentamento das 03 primeiras fiadas de tijolos deverá ser acrescentado aditivo impermeabilizante. 5 –

SUPERESTRUTURA: Os pilares e vigas estruturais deverão seguir as dimensões, detalhamento e especificações apresentados no projeto estrutural. Este concreto deverá apresentar $f_{ck} = 25\text{Mpa}$.

PAREDES E PAINÉIS (ARQUIBANCADAS): Alvenarias com Blocos de Cerâmica 6 Furos: As paredes deverão ser executadas com blocos cerâmicos de 06 furos, com dimensões uniformes nas bitolas comerciais, assentes com argamassa de cimento e areia. Os tijolos deverão ter regularidade de forma e igualdade nas dimensões, para que as juntas fiquem com a mesma espessura e o assentamento uniforme. Os locais, tamanhos e espessuras das paredes deverão seguir as dimensões apresentadas no projeto arquitetônico.

ESTRUTURA DE COBERTURAS

Estrutura Metálica

Características e Dimensões do Material

São utilizadas estruturas metálicas compostas por tesouras treliçadas, terças metálicas e posteriormente das telhas metálicas leves.

O tipo de aço a ser adotado nos projetos de estruturas metálicas deverá ser tipo ASTM A-36 ou ASTM A572 gr50. Parafusos para ligações principais – ASTM A325 – galvanizado a fogo;

Parafusos para ligações secundárias – ASTM A307-galvanizado a fogo; Eletrodos para solda elétrica – AWS-E70XX; Barras redondas para correntes – ASTM A36; Chumbadores para fixação das chapas de base – ASTM A36; Perfis de chapas dobradas – ASTM A36; Condições Gerais referência para a execução: O fabricante da estrutura metálica poderá substituir os perfis que indicados nos Documentos de PROJETO de fato estejam em falta na praça. Sempre que ocorrer tal necessidade, os perfis deverão ser substituídos por outros, constituídos do mesmo material, e com estabilidade e resistência equivalentes às dos perfis iniciais. Em qualquer caso, a substituição de perfis deverá ser previamente submetida à aprovação da FISCALIZAÇÃO, principalmente quando perfis laminados tenham que ser substituídos por perfis de chapa dobrados. Caberá ao fabricante da estrutura metálica a verificação da suficiência da secção útil de peças tracionadas ou fletidas providas de conexão parafusadas ou de furos para qualquer outra finalidade. Todas as conexões deverão ser calculadas e detalhadas a partir das informações contidas nos Documentos de PROJETO. As conexões de oficinas poderão ser soldadas ou parafusadas, prévio critério estabelecido entre FISCALIZAÇÃO E FABRICANTE. As conexões de campo deverão ser parafusadas. As conexões de barras tracionadas ou comprimidas das treliças ou contraventamento deverão ser dimensionadas de modo a transmitir o esforço solicitante indicado nos Documentos de PROJETO, e sempre respeitando o mínimo de 3000 kg ou metade do esforço admissível na barra. Para as barras fletidas as conexões deverão ser dimensionadas para os valores de força cortante indicados nos Documentos de PROJETO, e sempre respeitando o mínimo de 75% de força cortante admissível na barra; havendo conexões a momento fletor, aplicar-seá critério semelhante. Todas as conexões soldadas na oficina deverão ser feitas com solda de ângulo, exceto quando indicado nos Documentos de DETALHAMENTO PARA EXECUÇÃO. Quando for necessária solda de topo, esta deverá ser de penetração total. Todas as soldas de importância deverão ser feitas na oficina, não sendo admitida solda no campo. As superfícies das peças a serem soldadas deverão se apresentar limpas isenta de óleo, graxa, rebarbas, escamas de laminação e ferrugem imediatamente antes da execução das soldas.

Transporte e Armazenamento Deverão ser tomadas precauções adequadas para evitar amassamento, distorções e deformações das peças causadas por manuseio impróprio durante o embarque e armazenamento da estrutura metálica. Para tanto, as partes da estrutura metálica deverão ser providas de contraventamentos provisórios para o transporte e armazenamento. As partes estruturais que sofrerem danos deverão ser reparadas antes da montagem, de acordo com a solicitação do responsável pela fiscalização da obra. Montagem: A montagem da

estrutura metálica deverá se processar de acordo com as indicações contidas no plano de montagem (ver documentos de detalhamento para execução e especificações técnicas). O manuseio das partes estruturais durante a montagem deverá ser cuidadoso, de modo a se evitar danos nestas partes; as partes estruturais que sofrerem avarias deverão ser reparadas ou substituídas, de acordo com as solicitações da FISCALIZAÇÃO. Os serviços de montagem deverão obedecer rigorosamente às medidas lineares e angulares, alinhamentos, prumos e nivelamento. Deverão ser usados contraventamentos provisórios de montagem em quantidades suficientes sempre que necessário e estes deverão ser mantidos enquanto a segurança da estrutura o exigir. As conexões provisórias de montagem deverão ser usadas onde necessárias e deverão ser suficientes para resistir aos esforços devidos ao peso próprio da estrutura, esforços de montagem, esforços decorrentes dos pesos e operação dos equipamentos de montagem e, ainda, esforços devidos ao vento. Garantia: O FABRICANTE deverá fornecer "Certificado de Garantia" cobrindo os elementos fornecidos quanto a defeitos de fabricação e montagem pelo período de 5 (cinco) anos, contados a partir da data de entrega definitiva dos SERVIÇOS.

COBERTURAS

Telhas Metálicas - onduladas calandradas e planas - aço pré-pintado branco

Caracterização e Dimensões do Material - Telhas onduladas calandradas de aço pré-pintado - cor branco ou similar. - 995 mm (cobertura útil) x 50 mm (espessura) x conforme projeto (comprimento) . A colocação deve ser feita por fiadas, iniciando-se pelo beiral até a cumeeira, e simultaneamente em águas opostas. Obedecer à inclinação do projeto e a inclinação mínima determinada para cada tipo de telha. As primeiras fiadas devem ser amarradas às ripas com arame de cobre.

13. PINTURA E ACABAMENTOS:

A CONTRATADA deverá, antes de aplicar a tinta, preparar a superfície tornando-a limpa, seca, lisa, isenta de graxas, óleos, poeiras, ceras, resinas, sais solúveis e ferrugem, corrigindo-se a porosidade, quando exagerada. As superfícies de acabamento internas (paredes, tetos e forros) receberão acabamento em tinta base acrílica ou e as externas acrílica (alvenarias e beirais de lajes) em tinta base acrílica. Antes da realização da pintura ou aplicação da textura é obrigatória a realização de um teste de coloração, utilizando a base com a cor selecionada pela FISCALIZAÇÃO. Deverá ser preparada uma amostra de cores com as dimensões mínimas de 0,50x1,00m no próprio local a que se destina, para aprovação da FISCALIZAÇÃO. Deverão ser usadas as tintas já preparadas em fábricas, não sendo permitidas composições, salvo se especificadas pelo projeto ou FISCALIZAÇÃO. As tintas aplicadas serão diluídas conforme orientação do fabricante e aplicadas na proporção recomendada. As camadas serão uniformes, sem corrimento, falhas ou marcas de pincéis.

Para a execução de qualquer tipo de pintura as superfícies a serem pintadas serão cuidadosamente limpas, escovadas e raspadas, de modo a remover sujeiras, poeiras e outras substâncias estranhas, serão protegidas quando perfeitamente secas e lixadas, cada demão de tinta somente será aplicada quando a precedente estiver perfeitamente seca, devendo-se observar um intervalo de 24 horas entre demãos sucessivas, igual cuidado deverá ser tomado entre demãos de tinta e de massa plástica, observando um intervalo mínimo de 48 horas após cada demão de massa, deverão ser adotadas precauções especiais, a fim de evitar respingos de tinta em superfícies não destinadas à pintura, como vidros, ferragens de esquadrias e outras. As superfícies e peças deverão ser protegidas e isoladas com tiras de papel, pano ou outros materiais e os salpicos deverão ser removidos, enquanto a tinta estiver fresca, empregando-se um removedor adequado, sempre que necessário.

A CONTRATADA deverá fornecer e aplicar pintura na cor branco sobre superfície de reboco, com no mínimo duas demãos, conforme indicação no projeto. Em todas as superfícies rebocadas, deverão ser verificadas eventuais trincas ou outras imperfeições visíveis, aplicando-se enchimento de massa, conforme o caso, e lixando-se levemente as áreas que não se encontrem bem niveladas e aprumadas. As superfícies deverão estar perfeitamente secas, sem gordura, lixadas e seladas para receber o acabamento.

14. SERVIÇOS DIVERSOS:

Serão instalados quadros com fórmica branca nas Salas de aulas, quadro verde em mural, e Prateleiras em locais citados em Projeto arquitetônico.

15. SERVIÇOS FINAIS:

A reforma deverá ser entregue com todas as instalações em perfeito estado de funcionamento telhado sem goteira, pintura sem mancha, azulejo limpos, pisos lavados, ferragens e esquadrias polidas e lubrificadas e limpeza da área onde foi instalado o canteiro, sem resto de materiais e entulho.

Cantanhede, junho 2024



Márcio Araújo Costa
ENG.º CIVIL
CREA-MA: 11320 D-MA
CPF: 029.571.973-75

Márcio Araújo Costa
Engenheira Civil
CREA: ° 1115507621MA



Bancos
SINAPI - 06/2024 - Maranhão
SBC - 07/2024 - Maranhão
ORSE - 05/2024 - Sergipe
SEINFRA - 028 - Ceará

B.D.I.
25,00%

Encargos Sociais
Não Desonerado:
Horista: 112,68%
Mensalista: 69,90%

OBRA: REFORMA E AMPLIAÇÃO DO PRÉDIO DA EM RISA BELFORT

PLANILHA ORÇAMENTÁRIA RESUMIDA

Item	Descrição	Total	Peso (%)
1	ADMINISTRAÇÃO DA OBRA	38.808,00	3,78 %
2	SERVIÇOS PRELIMINARES	2.010,11	0,20 %
3	MOBILIZAÇÃO E DESMOBILIZAÇÃO	562,37	0,05 %
	REFORMA DO PRÉDIO EXISTENTE	414.807,27	40,42 %
5	AMPLIAÇÃO DO PRÉDIO	145.754,91	14,20 %
6	INSTALAÇÕES ELÉTRICAS GERAIS DO PRÉDIO	58.163,15	5,67 %
7	INSTALAÇÕES HIDROSSANITÁRIAS GERAIS DO PRÉDIO	15.933,05	1,55 %
8	LOUÇAS, ACESSÓRIOS, METAIS E PEDRAS EM GERAL	34.276,03	3,34 %
9	PORTAL DE ACESSO E CORREDOR COBERTO	14.620,87	1,42 %
10	ÁREA DE RECREAÇÃO COBERTA	178.615,43	17,40 %
11	PINTURAS E ACABAMENTOS EM GERAL	94.513,73	9,21 %
12	SERVIÇOS DIVERSOS	24.366,56	2,37 %
13	LIMPEZA FINAL	3.878,77	0,38 %

Total sem BDI	821.116,01
Total do BDI	205.194,24
Total Geral	1.026.310,25

Márcio Araújo Costa
ENGR. CIVIL
CREA-MA: 11320 D-MA
CPF: 029.571.973-75



Bancos
SINAPI - 06/2024 - Maranhão
SBC - 07/2024 - Maranhão
ORSE - 05/2024 - Sergipe
SEINFRA - 028 - Ceará

B.D.I.
25,00%

Encargos Sociais
Não Desonerado:
Horista: 112,68%
Mensalista: 69,90%

OBRA: REFORMA E AMPLIAÇÃO DO PRÉDIO DA EM RISA BELFORT

ORÇAMENTO SINTÉTICO									
Item	Código	Banco	Descrição	Und	Quant.	Valor Unit	Valor Unit com BDI	Total	Peso (%)
1			ADMINISTRAÇÃO DA OBRA					38.808,00	3,78 %
1.1	COMP 01	Próprio	ADMINISTRAÇÃO LOCAL DA OBRA	MÊS	6,00	5.174,40	6.468,00	38.808,00	3,78 %
2			SERVIÇOS PRELIMINARES					2.310,11	0,20 %
2.1	103689	SINAPI	FORNECIMENTO E INSTALAÇÃO DE PLACA DE OBRA COM CHAPA GALVANIZADA E ESTRUTURA DE MADEIRA. AF_03/2022_PS	M²	3,00	316,48	395,60	1.186,80	0,12 %
2.2	98524	SINAPI	LIMPEZA MANUAL DE VEGETAÇÃO EM TERRENO COM ENXADA. AF_03/2024	M²	131,52	5,01	6,26	823,31	0,08 %
3			MOBILIZAÇÃO E DESMOBILIZAÇÃO					562,37	0,05 %
3.1	COMP 02	Próprio	MOBILIZAÇÃO E DESMOBILIZAÇÃO	UND	1,00	449,90	562,37	562,37	0,05 %
4			REFORMA DO PRÉDIO EXISTENTE					414.807,27	40,42 %
4.1			DEMOLIÇÕES E REMOÇÕES					27.718,43	2,70 %
4.1.1			DEMOLIÇÕES					24.685,15	2,41 %
4.1.1.1	104789	SINAPI	DEMOLIÇÃO DE PISO DE CONCRETO SIMPLES, DE FORMA MANUAL, SEM REAPROVEITAMENTO. AF_09/2023	M³	1,56	218,09	272,61	425,27	0,04 %
4.1.1.2	97622	SINAPI	DEMOLIÇÃO DE ALVENARIA DE BLOCO FURADO, DE FORMA MANUAL, SEM REAPROVEITAMENTO. AF_09/2023	M³	2,01	61,97	77,46	155,69	0,02 %
4.1.1.3	97633	SINAPI	DEMOLIÇÃO DE REVESTIMENTO CERÂMICO, DE FORMA MANUAL, SEM REAPROVEITAMENTO. AF_09/2023	M²	106,54	24,88	31,10	3.313,39	0,32 %
4.1.1.4	97631	SINAPI	DEMOLIÇÃO DE ARGAMASSAS, DE FORMA MANUAL, SEM REAPROVEITAMENTO. AF_09/2023	M²	169,86	12,45	15,56	2.643,02	0,26 %
4.1.1.5	97633	SINAPI	DEMOLIÇÃO DE REVESTIMENTO CERÂMICO, DE FORMA MANUAL, SEM REAPROVEITAMENTO. AF_09/2023- PISO	M²	583,53	24,88	31,10	18.147,78	1,77 %
4.1.2			REMOÇÕES					3.033,28	0,30 %
4.1.2.1	97644	SINAPI	REMOÇÃO DE PORTAS, DE FORMA MANUAL, SEM REAPROVEITAMENTO. AF_09/2023	M²	33,60	10,40	13,00	436,80	0,04 %

4.1.2.2	97665 SINAPI	REMOÇÃO DE LUMINÁRIAS, DE FORMA MANUAL, SEM REAPROVEITAMENTO. AF_09/2023	UN	42,00	1,98	2,47	103,74	0,01 %
4.1.2.3	97660 SINAPI	REMOÇÃO DE INTERRUPTORES/TOMADAS ELÉTRICAS, DE FORMA MANUAL, SEM REAPROVEITAMENTO. AF_09/2023	UN	17,00	0,73	0,91	15,47	0,00 %
4.1.2.4	97661 SINAPI	REMOÇÃO DE CABOS ELÉTRICOS, COM SEÇÃO DE 10 MM², FORMA MANUAL, SEM REAPROVEITAMENTO. AF_09/2023	M	1.315,40	0,78	0,97	1.275,93	0,12 %
4.1.2.5	C3040 SEINFRA	RETIRADA DE GRADE DE FERRO	M²	9,69	9,42	11,77	114,05	0,01 %
4.1.2.6	022222 SBC	RETIRADA APARELHOS SANITARIOS E METAIS	UN	10,00	48,14	60,17	601,70	0,06 %
4.1.2.7	9111 ORSE	REMOÇÃO DE COBOGÓ OU BLOCO DE VIDRO - REV 02	M²	29,70	13,08	16,35	485,59	0,05 %
4.2		COBERTURA					127.748,53	12,45 %
4.2.1	9212 ORSE	REVISÃO EM COBERTURA COM TELHA CERAMICA TIPO COLONIAL, COR CLARA, 1ª, ITABAIANINHA OU SIMILAR, COM REPOSIÇÃO DE 50% DO MATERIAL - REV 01	M²	706,06	117,52	146,90	103.720,21	10,11 %
4.2.2	102234 SINAPI	PINTURA IMUNIZANTE PARA MADEIRA, 2 DEMÃOS. AF_01/2021	M²	706,06	21,66	27,07	19.113,04	1,86 %
4.2.3	94224 SINAPI	EMBOÇAMENTO COM ARGAMASSA TRAÇO 1:2:9 (CIMENTO, CAL E AREIA). AF_07/2019	M	141,61	27,77	34,71	4.915,28	0,48 %
4.3		ALVENARIA					1.359,53	0,13 %
4.3.1	103332 SINAPI	ALVENARIA DE VEDAÇÃO DE BLOCOS CERÂMICOS FURADOS NA HORIZONTAL DE 9X14X19 CM (ESPESSURA 9 CM) E ARGAMASSA DE ASSENTAMENTO COM PREPARO EM BETONEIRA. AF_12/2021	M²	8,59	126,62	158,27	1.359,53	0,13 %
4.4		REVESTIMENTO					21.400,70	2,09 %
4.4.1	87878 SINAPI	CHAPISCO APLICADO EM ALVENARIAS E ESTRUTURAS DE CONCRETO INTERNAS, COM COLHER DE PEDREIRO. ARGAMASSA TRAÇO 1:3 COM PREPARO MANUAL. AF_06/2014	M²	187,04	5,15	6,43	1.202,66	0,12 %
4.4.2	89048 SINAPI	(COMPOSIÇÃO REPRESENTATIVA) DO SERVIÇO DE EMBOÇO/MASSA ÚNICA, TRAÇO 1:2:8, PREPARO MECÂNICO, COM BETONEIRA DE 400L, EM PAREDES DE AMBIENTES INTERNOS, COM EXECUÇÃO DE TALISCAS, PARA EDIFICAÇÃO HABITACIONAL MULTIFAMILIAR (PRÉDIO). AF_11/2014	M²	187,04	37,51	46,88	8.768,43	0,85 %

4.4.3	87275 SINAPI	REVESTIMENTO CERÂMICO PARA PAREDES INTERNAS COM PLACAS TIPO ESMALTADA EXTRA DE DIMENSÕES 33X45 CM APLICADAS A MEIA ALTURA DAS PAREDES. AF_02/2023_PE	M²	106,54	85,83	107,28	11.429,61	1,11 %
4.5		PISO					93.207,71	9,08 %
4.5.1	94438 SINAPI	(COMPOSIÇÃO REPRESENTATIVA) DO SERVIÇO DE CONTRAPISO EM ARGAMASSA TRAÇO 1:4 (CIM E AREIA), EM BETONEIRA 400 L, ESPESSURA 3 CM ÁREAS SECAS E 3 CM ÁREAS MOLHADAS, PARA EDIFICAÇÃO HABITACIONAL UNIFAMILIAR (CASA) E EDIFICAÇÃO PÚBLICA PADRÃO. AF_11/2014	M²	583,56	44,44	55,55	32.416,75	3,16 %
4.5.2	87251 SINAPI	REVESTIMENTO CERÂMICO PARA PISO COM PLACAS TIPO ESMALTADA EXTRA DE DIMENSÕES 45X45 CM APLICADA EM AMBIENTES DE ÁREA MAIOR QUE 10 M2. AF_06/2014	M²	583,56	63,77	79,71	46.515,56	4,53 %
4.5.3	94994 SINAPI	EXECUÇÃO DE PASSEIO (CALÇADA) OU PISO DE CONCRETO COM CONCRETO MOLDADO IN LOCO, FEITO EM OBRA, ACABAMENTO CONVENCIONAL, ESPESSURA 8 CM, ARMADO. AF_08/2022	M²	124,08	92,04	115,05	14.275,40	1,39 %
4.6		ESQUADRIAS					101.927,00	9,93 %
4.6.1		PORTAS					57.716,11	5,62 %
4.6.1.1	C3659 SEINFRA	PORTÃO DE METALON E BARRA CHATA DE FERRO C/FECHADURA E DOBRADIÇA, INCLUS. PINTURA ESMALTE SINTÉTICO	M²	10,20	491,19	613,98	6.262,59	0,61 %
4.6.1.2	91338 SINAPI	PORTA DE ALUMÍNIO DE ABRIR COM LAMBRI, COM GUARNIÇÃO, FIXAÇÃO COM PARAFUSOS - FORNECIMENTO E INSTALAÇÃO. AF_12/2019	M²	8,64	887,09	1.108,86	9.580,55	0,93 %
4.6.1.3	3540 ORSE	PORTA EM MADEIRA DE LEI, ALMOFADADA, 0.80 X 2.10 M, INCLUSIVE BATENTES E FERRAGENS	UN	2,00	1.561,18	1.951,47	3.902,94	0,38 %
4.6.1.4	3541 ORSE	PORTA EM MADEIRA DE LEI, ALMOFADADA, 0.90 X 2.10 M, INCLUSIVE BATENTES E FERRAGENS	UN	16,00	1.814,46	2.268,07	36.289,12	3,54 %
4.6.1.5	8729 ORSE	PORTA EM MADEIRA DE LEI, ALMOFADADA, 0.60 X 2.10 M, INCLUSIVE BATENTE E FERRAGENS	UN	1,00	1.344,73	1.680,91	1.680,91	0,16 %
4.6.2		JANELAS					44.210,89	4,31 %
4.6.2.1	94573 SINAPI	JANELA DE ALUMÍNIO DE CORRER COM 4 FOLHAS PARA VIDROS, COM VIDROS, BATENTE, ACABAMENTO COM ACETATO OU BRILHANTE E FERRAGENS. EXCLUSIVE ALIZAR E CONTRAMARCO. FORNECIMENTO E INSTALAÇÃO. AF_12/2019	M²	41,25	423,17	528,96	21.819,60	2,13 %
4.6.2.2	94569 SINAPI	JANELA DE ALUMÍNIO TIPO MAXIM-AR, COM VIDROS, BATENTE E FERRAGENS. EXCLUSIVE ALIZAR, ACABAMENTO E CONTRAMARCO. FORNECIMENTO E INSTALAÇÃO. AF_12/2019	M²	1,44	709,40	886,75	1.276,92	0,12 %
4.6.2.3	C1426 SEINFRA	GRADE DE FERRO DE PROTEÇÃO	M²	55,50	253,25	316,56	17.569,08	1,71 %

16

4.6.2.4	74136/001	SINAPI	PORTA DE ACO DE ENROLAR TIPO GRADE, CHAPA 16	M²	2,51	1.129,98	1.412,47	3.545,29	0,35 %
4.7			FORRO					41.445,37	4,04 %
4.7.1	96486	SINAPI	FORRO EM RÉGUAS DE PVC, LISO, PARA AMBIENTES COMERCIAIS, INCLUSIVE ESTRUTURA BIDIRECIONAL DE FIXAÇÃO. AF_08/2023_PS	M²	393,93	84,17	105,21	41.445,37	4,04 %
5			AMPLIAÇÃO DO PRÉDIO					145.754,91	14,20 %
5.1			MOVIMENTO DE TERRAS PARA FUNDAÇÕES					10.429,35	1,02 %
5.1.1	99059	SINAPI	LOCAÇÃO CONVENCIONAL DE OBRA, UTILIZANDO GABARITO DE TÁBUAS CORRIDAS PONTALETADAS A CADA 2,00M - 2 UTILIZAÇÕES. AF_03/2024	M	50,25	68,54	85,67	4.304,91	0,42 %
5.1.2	93358	SINAPI	ESCAVAÇÃO MANUAL DE VALA COM PROFUNDIDADE MENOR OU IGUAL A 1,30 M. AF_02/2021	M³	3,31	93,04	116,30	384,95	0,04 %
5.1.3	93382	SINAPI	REATERRO MANUAL DE VALAS, COM COMPACTADOR DE SOLOS DE PERCUSSÃO. AF_08/2023	M³	1,98	27,58	34,47	68,25	0,01 %
5.1.4	94316	SINAPI	ATERRO MECANIZADO DE VALA COM RETROESCAVADEIRA (CAPACIDADE DA CAÇAMBA DA RETRO: 0,26 M³ / POTÊNCIA: 88 HP), LARGURA ATÉ 1,5 M, PROFUNDIDADE ATÉ 1,5 M, COM SOLO ARGILO-ARENOSO. AF_08/2023	M³	65,45	69,32	86,65	5.071,24	0,55 %
5.2			FUNDAÇÕES					9.610,81	0,94 %
5.2.1	96619	SINAPI	LASTRO DE CONCRETO MAGRO, APLICADO EM BLOCOS DE COROAMENTO OU SAPATAS, ESPESSURA DE 5 CM. AF_01/2024	M²	2,16	39,60	49,50	106,92	0,01 %
5.2.2	96539	SINAPI	FABRICAÇÃO, MONTAGEM E DESMONTAGEM DE FÔRMA PARA VIGA BALDRAME, EM CHAPA DE MADEIRA COMPENSADA RESINADA, E=17 MM, 2 UTILIZAÇÕES. AF_01/2024	M²	11,50	142,36	177,95	2.046,42	0,20 %
5.2.3	96544	SINAPI	ARMAÇÃO DE BLOCO UTILIZANDO AÇO CA-50 DE 6,3 MM - MONTAGEM. AF_01/2024	KG	50,00	18,45	23,06	1.153,00	0,11 %
5.2.4	96545	SINAPI	ARMAÇÃO DE BLOCO UTILIZANDO AÇO CA-50 DE 8 MM - MONTAGEM. AF_01/2024	KG	50,00	16,54	20,67	1.033,50	0,10 %
5.2.5	96546	SINAPI	ARMAÇÃO DE BLOCO UTILIZANDO AÇO CA-50 DE 10 MM - MONTAGEM. AF_01/2024	KG	60,00	14,42	18,02	1.081,20	0,11 %
5.2.6	96547	SINAPI	ARMAÇÃO DE BLOCO, VIGA BALDRAME OU SAPATA UTILIZANDO AÇO CA-50 DE 12,5 MM - MONTAGEM. AF_06/2017	KG	20,00	11,07	13,83	276,60	0,03 %

5.2.7	96557	SINAPI	CONCRETAGEM DE BLOCO DE COROAMENTO OU VIGA BALDRAME, FCK 30 MPA, COM USO DE BOMBA - LANÇAMENTO, ADENSAMENTO E ACABAMENTO. AF_01/2024	M³	2,44	816,74	1.020,92	2.491,04	0,24 %
5.2.8	98557	SINAPI	IMPERMEABILIZAÇÃO DE SUPERFÍCIE COM EMULSÃO ASFÁLTICA, 2 DEMÃOS. AF_09/2023	M²	30,06	37,85	47,31	1.422,13	0,14 %
5.3			SUPERESTRUTURA					11.645,48	1,13 %
5.3.1			PILARES					5.732,79	0,56 %
5.3.1.1	92429	SINAPI	MONTAGEM E DESMONTAGEM DE FÔRMA DE PILARES RETANGULARES E ESTRUTURAS SIMILARES, PÉ-DIREITO DUPLO, EM CHAPA DE MADEIRA COMPENSADA RESINADA, 8 UTILIZAÇÕES. AF_09/2020	M²	3,20	80,90	101,12	323,58	0,03 %
5.3.1.2	92720	SINAPI	CONCRETAGEM DE PILARES, FCK = 25 MPA, COM USO DE BOMBA EM EDIFICAÇÃO COM SEÇÃO MÉDIA DE PILARES MENOR OU IGUAL A 0,25 M² - LANÇAMENTO, ADENSAMENTO E ACABAMENTO. AF_12/2015	M³	5,00	731,40	914,25	4.571,25	0,45 %
5.3.1.3	92762	SINAPI	ARMAÇÃO DE PILAR OU VIGA DE ESTRUTURA CONVENCIONAL DE CONCRETO ARMADO UTILIZANDO AÇO CA-50 DE 10,0 MM - MONTAGEM. AF_06/2022	KG	51,82	11,29	14,11	731,18	0,07 %
5.3.1.4	92800	SINAPI	CORTE E DOBRA DE AÇO CA-60, DIÂMETRO DE 5,0 MM. AF_06/2022	KG	8,31	10,28	12,85	106,78	0,01 %
5.3.2			VIGAS					3.422,56	0,33 %
5.3.2.1	92761	SINAPI	ARMAÇÃO DE PILAR OU VIGA DE ESTRUTURA CONVENCIONAL DE CONCRETO ARMADO UTILIZANDO AÇO CA-50 DE 8,0 MM - MONTAGEM. AF_06/2022	KG	73,07	12,69	15,86	1.158,89	0,11 %
5.3.2.2	92463	SINAPI	MONTAGEM E DESMONTAGEM DE FÔRMA DE VIGA, ESCORAMENTO COM GARFO DE MADEIRA, PÉ-DIREITO SIMPLES, EM CHAPA DE MADEIRA RESINADA, 8 UTILIZAÇÕES. AF_09/2020	M²	2,89	136,36	170,45	492,60	0,05 %
5.3.2.3	103674	SINAPI	CONCRETAGEM DE VIGAS E LAJES, FCK=25 MPA, PARA LAJES PREMOLDADAS COM USO DE BOMBA - LANÇAMENTO, ADENSAMENTO E ACABAMENTO. AF_02/2022_PS	M³	1,73	758,09	947,61	1.639,36	0,16 %
5.3.2.4	92800	SINAPI	CORTE E DOBRA DE AÇO CA-60, DIÂMETRO DE 5,0 MM. AF_06/2022	KG	10,25	10,28	12,85	131,71	0,01 %
5.3.3			VERGAS E CONTRAVERGAS					2.490,13	0,24 %
5.3.3.1	93196	SINAPI	CONTRAVERGA MOLDADA IN LOCO EM CONCRETO PARA VÃOS DE ATÉ 1,5 M DE COMPRIMENTO. AF_03/2016	M	8,50	95,14	118,92	1.010,82	0,10 %
5.3.3.2	93186	SINAPI	VERGA MOLDADA IN LOCO EM CONCRETO PARA JANELAS COM ATÉ 1,5 M DE VÃO. AF_03/2016	M	8,50	99,01	123,76	1.051,96	0,10 %

5.3.3.3	93188	SINAPI	VERGA MOLDADA IN LOCO EM CONCRETO PARA PORTAS COM ATÉ 1,5 M DE VÃO. AF_03/2016	M	3,60	94,97	118,71	427,35	0,04 %
5.4			ALVENARIA					27.687,75	2,70 %
5.4.1	103332	SINAPI	ALVENARIA DE VEDAÇÃO DE BLOCOS CERÂMICOS FURADOS NA HORIZONTAL DE 9X14X19 CM (ESPESSURA 9 CM) E ARGAMASSA DE ASSENTAMENTO COM PREPARO EM BETONEIRA. AF_12/2021	M²	174,94	126,62	158,27	27.687,75	2,70 %
5.5			REVESTIMENTO INTERNO E EXTERNO					18.417,67	1,79 %
5.5.1	87878	SINAPI	CHAPISCO APLICADO EM ALVENARIAS E ESTRUTURAS DE CONCRETO INTERNAS, COM COLHER DE PEDREIRO. ARGAMASSA TRAÇO 1:3 COM PREPARO MANUAL. AF_10/2022	M²	349,88	5,15	6,43	2.249,72	0,22 %
5.5.2	89173	SINAPI	(COMPOSIÇÃO REPRESENTATIVA) DO SERVIÇO DE EMBOÇO/MASSA ÚNICA, APLICADO MANUALMENTE, TRAÇO 1:2:8, EM BETONEIRA DE 400L, PAREDES INTERNAS, COM EXECUÇÃO DE TALISCAS, EDIFICAÇÃO HABITACIONAL UNIFAMILIAR (CASAS) E EDIFICAÇÃO PÚBLICA PADRÃO. AF_12/2014	M²	349,88	36,97	46,21	16.167,95	1,58 %
5.6			COBERTURA					37.847,27	3,69 %
5.6.1	94201	SINAPI	TELHAMENTO COM TELHA CERÂMICA CAPA-CANAL, TIPO COLONIAL, COM ATÉ 2 ÁGUAS, INCLUSO TRANSPORTE VERTICAL. AF_07/2019	M²	170,72	45,58	56,97	9.725,91	0,95 %
5.6.2	92541	SINAPI	TRAMA DE MADEIRA COMPOSTA POR RIPAS, CAIBROS E TERÇAS PARA TELHADOS DE ATÉ 2 ÁGUAS PARA TELHA CERÂMICA CAPA-CANAL, INCLUSO TRANSPORTE VERTICAL. AF_07/2019	M²	170,72	89,25	111,56	19.045,52	1,86 %
5.6.3	100361	SINAPI	FABRICAÇÃO E INSTALAÇÃO DE MEIA TESOURA DE MADEIRA NÃO APARELHADA, COM VÃO DE 7 M, PARA TELHA CERÂMICA OU DE CONCRETO, INCLUSO IÇAMENTO. AF_07/2019	UN	2,00	2.247,70	2.809,62	5.619,24	0,55 %
5.6.4	92545	SINAPI	FABRICAÇÃO E INSTALAÇÃO DE TESOURA INTEIRA EM MADEIRA NÃO APARELHADA, VÃO DE 3 M, PARA TELHA CERÂMICA OU DE CONCRETO, INCLUSO IÇAMENTO. AF_07/2019	UN	1,00	1.106,85	1.383,56	1.383,56	0,13 %
5.6.5	94224	SINAPI	EMBOÇAMENTO COM ARGAMASSA TRAÇO 1:2:9 (CIMENTO, CAL E AREIA). AF_07/2019	M	50,00	27,77	34,71	1.735,50	0,17 %
5.6.6	94221	SINAPI	CUMEEIRA PARA TELHA CERÂMICA EMBOÇADA COM ARGAMASSA TRAÇO 1:2:9 (CIMENTO, CAL E AREIA) PARA TELHADOS COM ATÉ 2 ÁGUAS, INCLUSO TRANSPORTE VERTICAL. AF_07/2019	M	10,85	24,89	31,11	337,54	0,03 %
5.7			PISO					18.986,31	1,85 %

5.7.1	94992	SINAPI	EXECUÇÃO DE PASSEIO (CALÇADA) OU PISO DE CONCRETO COM CONCRETO MOLDADO IN LOCO, FEITO EM OBRA, ACABAMENTO CONVENCIONAL, ESPESSURA 6 CM, ARMADO. AF_08/2022	M²	20,16	75,79	94,73	1.909,75	0,19 %
5.7.2	94438	SINAPI	(COMPOSIÇÃO REPRESENTATIVA) DO SERVIÇO DE CONTRAPISO EM ARGAMASSA TRAÇO 1:4 (CIMENTO E AREIA), EM BETONEIRA 400 L, ESPESSURA 3 CM ÁREAS SECAS E 3 CM ÁREAS MOLHADAS, PARA EDIFICAÇÃO HABITACIONAL UNIFAMILIAR (CASA) E EDIFICAÇÃO PÚBLICA PADRÃO. AF_11/2014 - (PARA PISO CERÂMICO)	M²	124,36	44,44	55,55	6.908,19	0,67 %
5.7.3	87251	SINAPI	REVESTIMENTO CERÂMICO PARA PISO COM PLACAS TIPO ESMALTADA EXTRA DE DIMENSÕES 45X45 CM APLICADA EM AMBIENTES DE ÁREA MAIOR QUE 10 M2. AF_02/2023_PE	M²	124,36	63,77	79,71	9.912,73	0,97 %
5.7.4	022008	SBC	RAMPA DEFICIENTE-LEVANTAMENTO PISO CONCRETO 8CM	M²	8,55	23,92	29,90	255,64	0,02 %
5.8			FORRO					11.130,27	1,03 %
5.8.1	96116	SINAPI	FORRO EM RÉGUAS DE PVC, FRISADO, PARA AMBIENTES COMERCIAIS, INCLUSIVE ESTRUTURA BIDIRECIONAL DE FIXAÇÃO. AF_08/2023_PS	M²	119,99	74,21	92,76	11.130,27	1,08 %
6			INSTALAÇÕES ELÉTRICAS GERAIS DO PRÉDIO					58.163,15	5,57 %
6.1			ILUMINAÇÃO E TOMADAS					28.939,44	2,82 %
6.1.1	92001	SINAPI	TOMADA BAIXA DE EMBUTIR (1 MÓDULO), 2P+T 20 A, INCLUINDO SUPORTE E PLACA - FORNECIMENTO E INSTALAÇÃO. AF_03/2023	UN	93,00	38,23	47,78	4.443,54	0,43 %
6.1.2	91996	SINAPI	TOMADA MÉDIA DE EMBUTIR (1 MÓDULO), 2P+T 10 A, INCLUINDO SUPORTE E PLACA - FORNECIMENTO E INSTALAÇÃO. AF_03/2023	UN	14,00	39,70	49,62	694,68	0,07 %
6.1.3	91959	SINAPI	INTERRUPTOR SIMPLES (2 MÓDULOS), 10A/250V, INCLUINDO SUPORTE E PLACA - FORNECIMENTO E INSTALAÇÃO. AF_03/2023	UN	1,00	51,70	64,62	64,62	0,01 %
6.1.4	101946	SINAPI	QUADRO DE MEDIÇÃO GERAL DE ENERGIA PARA 1 MEDIDOR DE SOBREPOR - FORNECIMENTO E INSTALAÇÃO. AF_10/2020	UN	1,00	191,98	239,97	239,97	0,02 %
6.1.5	97610	SINAPI	LÂMPADA COMPACTA DE LED 10 W, BASE E27 - FORNECIMENTO E INSTALAÇÃO. AF_02/2020	UN	6,00	14,05	17,56	105,36	0,01 %
6.1.6	97607	SINAPI	LUMINÁRIA ARANDELA TIPO TARTARUGA, DE SOBREPOR, COM 1 LÂMPADA LED DE 6 W, SEM REATOR - FORNECIMENTO E INSTALAÇÃO. AF_02/2020	UN	3,00	111,26	139,07	417,21	0,04 %
6.1.7	101875	SINAPI	QUADRO DE DISTRIBUIÇÃO DE ENERGIA EM CHAPA DE AÇO GALVANIZADO, DE EMBUTIR, COM BARRAMENTO TRIFÁSICO, PARA 12 DISJUNTORES DIN 100A - FORNECIMENTO E INSTALAÇÃO. AF_10/2020	UN	2,00	368,27	460,33	920,66	0,09 %
6.1.8	91953	SINAPI	INTERRUPTOR SIMPLES (1 MÓDULO), 10A/250V, INCLUINDO SUPORTE E PLACA - FORNECIMENTO E INSTALAÇÃO. AF_03/2023	UN	28,00	33,81	42,26	1.183,28	0,12 %

6.1.9	93653	SINAPI	DISJUNTOR MONOPOLAR TIPO DIN, CORRENTE NOMINAL DE 10A - FORNECIMENTO E INSTALAÇÃO. AF_10/2020	UN	39,00	11,03	13,78	537,42	0,05 %
6.1.10	93654	SINAPI	DISJUNTOR MONOPOLAR TIPO DIN, CORRENTE NOMINAL DE 16A - FORNECIMENTO E INSTALAÇÃO. AF_10/2020	UN	7,00	11,71	14,63	102,41	0,01 %
6.1.11	93655	SINAPI	DISJUNTOR MONOPOLAR TIPO DIN, CORRENTE NOMINAL DE 20A - FORNECIMENTO E INSTALAÇÃO. AF_10/2020	UN	1,00	13,07	16,33	16,33	0,00 %
6.1.12	93667	SINAPI	DISJUNTOR TRIPOLAR TIPO DIN, CORRENTE NOMINAL DE 10A - FORNECIMENTO E INSTALAÇÃO. AF_10/2020	UN	1,00	65,50	81,87	81,87	0,01 %
6.1.13	93668	SINAPI	DISJUNTOR TRIPOLAR TIPO DIN, CORRENTE NOMINAL DE 16A - FORNECIMENTO E INSTALAÇÃO. AF_10/2020	UN	11,00	67,56	84,45	928,95	0,09 %
6.1.14	93669	SINAPI	DISJUNTOR TRIPOLAR TIPO DIN, CORRENTE NOMINAL DE 20A - FORNECIMENTO E INSTALAÇÃO. AF_10/2020	UN	2,00	71,62	89,52	179,04	0,02 %
6.1.15	060287	SBC	LUMINARIA DE SOBREPOR PLAFON 10X120CM 30W 1 LED BRANCO	UN	54,00	176,85	221,06	11.937,24	1,16 %
6.1.16	060988	SBC	LUMINARIA FLAT STH7940/40 LED 36W 4000K BIVOLT 120CM STELLA	UN	8,00	162,21	202,76	1.622,08	0,16 %
6.1.17	060619	SBC	LUMINARIA LED DL252 SOBREPOR REDONDA 24W 3000K PHILIPS	UN	6,00	105,71	132,13	792,78	0,08 %
6.1.18	064564	SBC	DISPOSITIVO PROTETOR DE SURTO 220V OU 127V, 40 KA, TRIFASICO	UN	4,00	303,67	379,58	1.518,32	0,15 %
6.1.19	064452	SBC	DISJUNTOR CAIXA MOLDADA TRIPOLAR 150A EZC250N3150 SCHNEIDER	UN	1,00	716,55	895,68	895,68	0,09 %
6.1.20	060316	SBC	REFLETOR 100W LED LINEAR BLINDADO A PROVA D'AGUA	UN	8,00	230,80	288,50	2.308,00	0,22 %
6.2	CABEAMENTO							29.173,71	2,84 %
6.2.1	91926	SINAPI	CABO DE COBRE FLEXÍVEL ISOLADO, 2,5 MM², ANTI-CHAMA 450/750 V, PARA CIRCUITOS TERMINAIS - FORNECIMENTO E INSTALAÇÃO. AF_03/2023	M	2.624,90	4,39	5,48	14.384,45	1,40 %
6.2.2	91928	SINAPI	CABO DE COBRE FLEXÍVEL ISOLADO, 4 MM², ANTI-CHAMA 450/750 V, PARA CIRCUITOS TERMINAIS - FORNECIMENTO E INSTALAÇÃO. AF_03/2023	M	115,80	6,76	8,45	978,51	0,10 %
6.2.3	91930	SINAPI	CABO DE COBRE FLEXÍVEL ISOLADO, 6 MM², ANTI-CHAMA 450/750 V, PARA CIRCUITOS TERMINAIS - FORNECIMENTO E INSTALAÇÃO. AF_03/2023	M	171,50	9,43	11,78	2.020,27	0,20 %
6.2.4	101560	SINAPI	CABO DE COBRE FLEXÍVEL ISOLADO, 10 MM², 0,6/1,0 KV, PARA REDE AÉREA DE DISTRIBUIÇÃO DE ENERGIA ELÉTRICA DE BAIXA TENSÃO - FORNECIMENTO E INSTALAÇÃO. AF_07/2020	M	50,67	10,10	12,62	639,45	0,06 %

6.2.5	91871 SINAPI	ELETRODUTO RÍGIDO ROSCÁVEL, PVC, DN 25 MM (3/4"), PARA CIRCUITOS TERMINAIS, INSTALADO EM PAREDE - FORNECIMENTO E INSTALAÇÃO. AF_03/2023	M	63,20	14,91	18,63	1.177,41	0,11 %
6.2.6	91873 SINAPI	ELETRODUTO RÍGIDO ROSCÁVEL, PVC, DN 40 MM (1 1/4"), PARA CIRCUITOS TERMINAIS, INSTALADO EM PAREDE - FORNECIMENTO E INSTALAÇÃO. AF_03/2023	M	1,00	22,80	28,50	28,50	0,00 %
6.2.7	91859 SINAPI	ELETRODUTO FLEXÍVEL LISO, PEAD, DN 32 MM (1"), PARA CIRCUITOS TERMINAIS, INSTALADO EM PAREDE - FORNECIMENTO E INSTALAÇÃO. AF_03/2023	M	25,90	11,45	14,31	370,62	0,04 %
6.2.8	91854 SINAPI	ELETRODUTO FLEXÍVEL CORRUGADO, PVC, DN 25 MM (3/4"), PARA CIRCUITOS TERMINAIS, INSTALADO EM PAREDE - FORNECIMENTO E INSTALAÇÃO. AF_03/2023	M	145,05	10,11	12,63	1.831,98	0,18 %
6.2.9	104476 SINAPI	COMPOSIÇÃO PARAMÉTRICA DE PONTO ELÉTRICO DE TOMADA DE USO ESPECÍFICO 2P+T (20A/250V) EM EDIFÍCIO RESIDENCIAL COM ELETRODUTO EMBUTIDO EM RASGOS NAS PAREDES, INCLUSIVE TOMADA, ELETRODUTO, CABO, RASGO, QUEBRA E CHUMBAMENTO (EXCETO CHUVEIRO). AF_11/2022- AR CONDICIONADOS	UN	6,00	196,54	245,67	1.474,02	0,14 %
6.2.10	3397 ORSE	PONTO DE TOMADA 3P PARA AR CONDICIONADO ATÉ 3000 VA, COM ELETRODUTO DE PVC FLEXÍVEL SANFONADO EMBUTIDO Ø 3/4", INCLUINDO CONJUNTO ASTOP/30A-220V, INCLUSIVE ATERRAMENTO	PT	21,00	238,80	298,50	6.268,50	0,61 %
7		INSTALAÇÕES HIDROSSANITÁRIAS GERAIS DO PRÉDIO					15.933,05	1,55 %
7.1	89713 SINAPI	TUBO PVC, SERIE NORMAL, ESGOTO PREDIAL, DN 75 MM, FORNECIDO E INSTALADO EM RAMAL DE DESCARGA OU RAMAL DE ESGOTO SANITÁRIO. AF_08/2022	M	50,34	32,90	41,12	2.069,98	0,20 %
7.2	89495 SINAPI	RALO SIFONADO, PVC, DN 100 X 40 MM, JUNTA SOLDÁVEL, FORNECIDO E INSTALADO EM RAMAIS DE ENCAMINHAMENTO DE ÁGUA PLUVIAL. AF_06/2022	UN	3,00	19,51	24,38	73,14	0,01 %
7.3	C2832 SEINFRA	FOSSA SÉPTICA E SUMIDOURO EM ALVENARIA	UN	1,00	4.775,68	5.969,60	5.969,60	0,58 %
7.4	91785 SINAPI	(COMPOSIÇÃO REPRESENTATIVA) DO SERVIÇO DE INSTALAÇÃO DE TUBOS DE PVC, SOLDÁVEL, ÁGUA FRIA, DN 25 MM (INSTALADO EM RAMAL, SUB-RAMAL, RAMAL DE DISTRIBUIÇÃO OU PRUMADA), INCLUSIVE CONEXÕES, CORTES E FIXAÇÕES, PARA PRÉDIOS. AF_10/2015	M	10,45	46,08	57,60	601,92	0,06 %
7.5	94497 SINAPI	REGISTRO DE GAVETA BRUTO, LATÃO, ROSCÁVEL, 1 1/2" - FORNECIMENTO E INSTALAÇÃO. AF_08/2021	UN	2,00	79,06	98,82	197,64	0,02 %

7.6	89711 SINAPI	TUBO PVC, SERIE NORMAL, ESGOTO PREDIAL, DN 40 MM, FORNECIDO E INSTALADO EM RAMAL DE DESCARGA OU RAMAL DE ESGOTO SANITÁRIO. AF_08/2022	M	34,24	21,28	26,60	910,78	0,09 %
7.7	89714 SINAPI	TUBO PVC, SERIE NORMAL, ESGOTO PREDIAL, DN 100 MM, FORNECIDO E INSTALADO EM RAMAL DE DESCARGA OU RAMAL DE ESGOTO SANITÁRIO. AF_08/2022	M	7,14	36,92	46,15	329,51	0,03 %
7.8	98104 SINAPI	CAIXA DE GORDURA SIMPLES (CAPACIDADE: 36L), RETANGULAR, EM ALVENARIA COM TIJOLOS CERÂMICOS MACIÇOS, DIMENSÕES INTERNAS = 0,2X0,4 M, ALTURA INTERNA = 0,6 M. AF_12/2020	UN	1,00	396,24	495,30	495,30	0,05 %
7.9	C3738 SEINFRA	INSTALAÇÃO DE TUBO DE VENTILAÇÃO 50MM C/ L=4M, C/ REBOCO E PINTURA A CAL (C/ MATERIAL)	UN	1,00	76,07	95,08	95,08	0,01 %
7.10	C0633 SEINFRA	CAIXA EM ALVENARIA (80X80X60CM) DE 1 TIJOLO COMUM, LASTRO DE BRITA E TAMPA DE CONCRETO	UN	1,00	938,78	1.173,47	1.173,47	0,11 %
7.11	89712 SINAPI	TUBO PVC, SERIE NORMAL, ESGOTO PREDIAL, DN 50 MM, FORNECIDO E INSTALADO EM RAMAL DE DESCARGA OU RAMAL DE ESGOTO SANITÁRIO. AF_08/2022	M	24,00	26,51	33,13	795,12	0,08 %
7.12	160399 SBC	IMPERMEABILIZACAO EM CISTERNA ENTERRADA	M²	18,00	58,93	73,66	1.325,88	0,13 %
7.13	160382 SBC	RECUPERACAO DE ESTRUTURA DE CONCRETO EM CISTERNA	M³	0,50	3.033,02	3.791,27	1.895,63	0,18 %
8		LOUÇAS, ACESSÓRIOS, METAIS E PEDRAS EM GERAL					34.276,03	3,34 %
8.1	95546 SINAPI	KIT DE ACESSORIOS PARA BANHEIRO EM METAL CROMADO, 5 PECAS, INCLUSO FIXAÇÃO. AF_01/2020	UN	5,00	247,25	309,06	1.545,30	0,15 %
8.2	86883 SINAPI	SIFÃO DO TIPO FLEXÍVEL EM PVC 1 X 1.1/2 - FORNECIMENTO E INSTALAÇÃO. AF_01/2020	UN	7,00	12,14	15,17	106,19	0,01 %
8.3	86885 SINAPI	ENGATE FLEXÍVEL EM PLÁSTICO BRANCO, 1/2" X 40CM - FORNECIMENTO E INSTALAÇÃO. AF_01/2020	UN	7,00	12,40	15,50	108,50	0,01 %

8.4	100849 SINAPI	ASSENTO SANITÁRIO CONVENCIONAL - FORNECIMENTO E INSTALACAO. AF_01/2020	UN	9,00	38,49	48,11	432,99	0,04 %
8.5	86931 SINAPI	VASO SANITÁRIO SIFONADO COM CAIXA ACOPLADA LOUÇA BRANCA, INCLUSO ENGATE FLEXÍVEL EM PLÁSTICO BRANCO, 1/2 X 40CM - FORNECIMENTO E INSTALAÇÃO. AF_01/2020	UN	7,00	570,16	712,70	4.988,90	0,49 %
8.6	95472 SINAPI	VASO SANITARIO SIFONADO CONVENCIONAL PARA PCD SEM FURO FRONTAL COM LOUÇA BRANCA SEM ASSENTO, INCLUSO CONJUNTO DE LIGAÇÃO PARA BACIA SANITÁRIA AJUSTÁVEL - FORNECIMENTO E INSTALAÇÃO. AF_01/2020	UN	2,00	889,58	1.111,97	2.223,94	0,22 %
8.7	86904 SINAPI	LAVATÓRIO LOUÇA BRANCA SUSPENSO, 29,5 X 39CM OU EQUIVALENTE, PADRÃO POPULAR - FORNECIMENTO E INSTALAÇÃO. AF_01/2020	UN	1,00	164,50	205,62	205,62	0,02 %
8.8	100853 SINAPI	TORNEIRA CROMADA DE MESA PARA LAVATORIO, TIPO MONOCOMANDO. AF_01/2020	UN	7,00	493,59	616,98	4.318,86	0,42 %
8.9	C2504 SEINFRA	TORNEIRA DE PRESSÃO CROMADA LONGA P/PIA	UN	1,00	141,20	176,50	176,50	0,02 %
8.10	86936 SINAPI	CUBA DE EMBUTIR DE AÇO INOXIDÁVEL MÉDIA, INCLUSO VÁLVULA TIPO AMERICANA E SIFÃO TIPO GARRAFA EM METAL CROMADO - FORNECIMENTO E INSTALAÇÃO. AF_01/2020	UN	6,00	573,25	716,56	4.299,36	0,42 %
8.11	10759 ORSE	BANCADA EM GRANITO CINZA ANDORINHA, E=2CM	M²	1,40	559,91	699,88	979,83	0,10 %
8.12	86924 SINAPI	TANQUE DE LOUÇA BRANCA SUSPENSO, 18L OU EQUIVALENTE, INCLUSO SIFÃO TIPO GARRAFA EM PVC, VÁLVULA PLÁSTICA E TORNEIRA DE PLÁSTICO - FORNECIMENTO E INSTALAÇÃO. AF_01/2020	UN	1,00	626,76	783,45	783,45	0,08 %
8.13	98689 SINAPI	SOLEIRA EM GRANITO, LARGURA 15 CM, ESPESSURA 2,0 CM. AF_09/2020	M	16,35	123,50	154,37	2.523,94	0,25 %
8.14	101965 SINAPI	PEITORIL LINEAR EM GRANITO OU MÁRMORE, L = 15CM, COMPRIMENTO DE ATÉ 2M, ASSENTADO COM ARGAMASSA 1:6 COM ADITIVO. AF_11/2020	M	51,60	179,58	224,47	11.582,65	1,13 %
9		PORTAL DE ACESSO E CORREDOR COBERTO					14.620,87	1,42 %
9.1		FUNDAÇÃO					1.181,45	0,12 %
9.1.1	96527 SINAPI	ESCAVAÇÃO MANUAL PARA VIGA BALDRAME OU SAPATA CORRIDA (INCLUINDO ESCAVAÇÃO PARA COLOCAÇÃO DE FÓRMAS). AF_01/2024	M³	0,68	111,97	139,96	95,17	0,01 %

9.1.2	96545 SINAPI	ARMAÇÃO DE BLOCO, VIGA BALDRAME OU SAPATA UTILIZANDO AÇO CA-50 DE 8 MM - MONTAGEM. AF_06/2017	KG	10,25	16,54	20,67	211,86	0,02 %
9.1.3	96557 SINAPI	CONCRETAGEM DE BLOCOS DE COROAMENTO E VIGAS BALDRAMES, FCK 30 MPA, COM USO DE BOMBA -LANÇAMENTO, ADENSAMENTO E ACABAMENTO. AF_06/2017	M³	0,52	816,74	1.020,92	530,87	0,05 %
9.1.4	96995 SINAPI	REATERRO MANUAL APILOADO COM SOQUETE. AF_10/2017	M³	0,31	56,41	70,51	21,85	0,00 %
9.1.5	96557 SINAPI	IMPERMEABILIZAÇÃO DE SUPERFÍCIE COM EMULSÃO ASFÁLTICA, 2 DEMÃOS. AF_09/2023	M²	6,80	37,85	47,31	321,70	0,03 %
9.2		SUPERESTRUTURA					1.892,34	0,18 %
9.2.1	92778 SINAPI	ARMAÇÃO DE PILAR OU VIGA DE UMA ESTRUTURA CONVENCIONAL DE CONCRETO ARMADO EM UMA EDIFICAÇÃO TÉRREA OU SOBRADO UTILIZANDO AÇO CA-50 DE 10,0 MM - MONTAGEM. AF_12/2015	KG	44,40	13,26	16,57	735,70	0,07 %
9.2.2	92419 SINAPI	MONTAGEM E DESMONTAGEM DE FÔRMA DE PILARES RETANGULARES E ESTRUTURAS SIMILARES, PÉ-DIREITO SIMPLES, EM CHAPA DE MADEIRA COMPENSADA RESINADA, 4 UTILIZAÇÕES. AF_09/2020	M²	3,50	93,02	116,27	406,94	0,04 %
9.2.3	103669 SINAPI	CONCRETAGEM DE PILARES, FCK = 25 MPA, COM USO DE BALDES - LANÇAMENTO, ADENSAMENTO E ACABAMENTO. AF_02/2022	M³	0,57	1.052,22	1.315,27	749,70	0,07 %
9.3		ALVENARIA/PINGADEIRA					5.088,57	0,50 %
9.3.1	103335 SINAPI	ALVENARIA DE VEDAÇÃO DE BLOCOS CERÂMICOS FURADOS NA HORIZONTAL DE 14X9X19 CM (ESPESSURA 14 CM, BLOCO DEITADO) E ARGAMASSA DE ASSENTAMENTO COM PREPARO MANUAL. AF_12/2021	M²	23,44	155,13	193,91	4.545,25	0,44 %
9.3.2	090685 SBC	PINGADEIRA CONCRETO PARA TOPO DE MUROS 0,20M	M	4,00	108,67	135,83	543,32	0,05 %
9.4		REVESTIMENTOS					6.458,51	0,63 %
9.4.1	87904 SINAPI	CHAPISCO APLICADO EM ALVENARIA (COM PRESENÇA DE VÃOS) E ESTRUTURAS DE CONCRETO DE FACHADA, COM COLHER DE PEDREIRO. ARGAMASSA TRAÇO 1:3 COM PREPARO MANUAL. AF_10/2022	M²	46,88	8,96	11,20	525,05	0,05 %
9.4.2	8948 ORSE	REVESTIMENTO CERÂMICO PARA PAREDE, 10 X 10 CM, ATLAS, LINHA ONIX, REF. OM 5233, COR GLACIAL OU SIMILAR, APLICADO COM ARGAMASSA INDUSTRIALIZADA AC-II, REJUNTADO, EXCLUSIVE REGULARIZAÇÃO DE BASE OU EMBOÇO - REV 01	M²	9,60	199,47	249,33	2.393,56	0,23 %
9.4.3	87777 SINAPI	EMBOÇO OU MASSA ÚNICA EM ARGAMASSA TRAÇO 1:2:8, PREPARO MANUAL, APLICADA MANUALMENTE EM PANOS DE FACHADA COM PRESENÇA DE VÃOS, ESPESSURA DE 25 MM. AF_08/2022	M²	46,88	60,41	75,51	3.539,90	0,34 %

16

10	ÁREA DE RECREAÇÃO COBERTA						178.615,43	17,40 %
10.1	FUNDAÇÃO						22.628,69	2,20 %
10.1.1	96523 SINAPI	ESCAVAÇÃO MANUAL PARA BLOCO DE COROAMENTO OU SAPATA (INCLUINDO ESCAVAÇÃO PARA COLOCAÇÃO DE FÔRMAS). AF_01/2024	M³	6,98	101,71	127,13	887,36	0,09 %
10.1.2	96545 SINAPI	ARMAÇÃO DE BLOCO, VIGA BALDRAME OU SAPATA UTILIZANDO AÇO CA-50 DE 8 MM - MONTAGEM. AF_06/2017	KG	63,20	16,54	20,67	1.306,34	0,13 %
10.1.3	94319 SINAPI	ATERRO MANUAL DE VALAS COM SOLO ARGILO-ARENOSO. AF_08/2023	M³	78,00	79,45	99,31	7.746,18	0,75 %
10.1.4	96557 SINAPI	CONCRETAGEM DE BLOCOS DE COROAMENTO E VIGAS BALDRAMES, FCK 30 MPA, COM USO DE BOMBA -LANÇAMENTO, ADENSAMENTO E ACABAMENTO. AF_06/2017	M³	6,98	816,74	1.020,92	7.126,02	0,69 %
10.1.5	96536 SINAPI	FABRICAÇÃO, MONTAGEM E DESMONTAGEM DE FÔRMA PARA VIGA BALDRAME, EM MADEIRA SERRADA, E=25 MM, 4 UTILIZAÇÕES. AF_01/2024	M²	12,00	76,34	95,42	1.145,04	0,11 %
10.1.6	99059 SINAPI	LOCACAO CONVENCIONAL DE OBRA, UTILIZANDO GABARITO DE TÁBUAS CORRIDAS PONTALETADAS A CADA 2,00M - 2 UTILIZAÇÕES. AF_10/2018	M	35,00	68,54	85,67	2.998,45	0,29 %
10.1.7	98557 SINAPI	IMPERMEABILIZAÇÃO DE SUPERFÍCIE COM EMULSÃO ASFÁLTICA, 2 DEMÃOS. AF_09/2023	M²	30,00	37,85	47,31	1.419,30	0,14 %
10.2	SUPERESTRUTURA						19.779,97	1,93 %
10.2.1	92763 SINAPI	ARMAÇÃO DE PILAR OU VIGA DE ESTRUTURA CONVENCIONAL DE CONCRETO ARMADO UTILIZANDO AÇO CA-50 DE 12,5 MM - MONTAGEM. AF_06/2022	KG	237,59	9,44	11,80	2.803,56	0,27 %
10.2.2	92720 SINAPI	CONCRETAGEM DE PILARES, FCK = 25 MPA, COM USO DE BOMBA EM EDIFICAÇÃO COM SEÇÃO MÉDIA DE PILARES MENOR OU IGUAL A 0,25 M² - LANÇAMENTO, ADENSAMENTO E ACABAMENTO. AF_12/2015	M³	2,46	731,40	914,25	2.249,05	0,22 %
10.2.3	040328 SBC	ESTRUTURA METALICA ACO TRELICADO-MONTAGEM E INSTALACAO	KG	528,00	17,78	22,22	11.732,16	1,14 %
10.2.4	92269 SINAPI	FABRICAÇÃO DE FÔRMA PARA PILARES E ESTRUTURAS SIMILARES, EM MADEIRA SERRADA, E=25 MM. AF_09/2020	M²	14,40	166,40	208,00	2.995,20	0,29 %
10.3	COBERTURA						96.031,47	9,36 %
10.3.1	92520 SINAPI	FABRICAÇÃO E INSTALAÇÃO DE TESOURA INTEIRA EM AÇO, VÃO DE 12 M, PARA TELHA ONDULADA DE FIBROCIMENTO, METÁLICA, PLÁSTICA OU TERMOACÚSTICA, INCLUSO IÇAMENTO. AF_07/2019	UN	6,00	2.007,01	2.508,76	15.052,56	1,47 %

10.3.2	94216 SINAPI	TELHAMENTO COM TELHA METÁLICA TERMOACÚSTICA E = 30 MM, COM ATÉ 2 ÁGUAS, INCLUSO IÇAMENTO. AF_07/2019	M²	301,00	184,73	230,91	69.503,91	6,77 %
10.3.3	COMP 03 Próprio	TRAMA DE AÇO COMPOSTA POR TERÇAS PARA TELHADOS DE ATÉ 2 ÁGUAS PARA TELHA ONDULADA DE FIBROCIMENTO, METÁLICA, PLÁSTICA OU TERMOACÚSTICA, INCLUSO TRANSPORTE VERTICAL (EM KG). AF_07/2019	KG	850,00	10,80	13,50	11.475,00	1,12 %
10.4		PISO					29.304,29	2,85 %
10.4.1	101747 SINAPI	PISO EM CONCRETO 20 MPA PREPARO MECÂNICO, ESPESSURA 7CM. AF_09/2020	M²	222,12	105,55	131,93	29.304,29	2,85 %
10.5		ALVENARIA/ARQUIBANCADA					7.007,19	0,68 %
10.5.1	103334 SINAPI	ALVENARIA DE VEDAÇÃO DE BLOCOS CERÂMICOS FURADOS NA HORIZONTAL DE 14X9X19 CM (ESPESSURA 14 CM, BLOCO DEITADO) E ARGAMASSA DE ASSENTAMENTO COM PREPARO EM BETONEIRA. AF_12/2021	M²	36,76	152,50	190,62	7.007,19	0,68 %
10.6		REVESTIMENTO					3.863,82	0,38 %
10.6.1	87905 SINAPI	CHAPISCO APLICADO EM ALVENARIA (COM PRESENÇA DE VÃOS) E ESTRUTURAS DE CONCRETO DE FACHADA, COM COLHER DE PEDREIRO. ARGAMASSA TRAÇO 1:3 COM PREPARO EM BETONEIRA 400L. AF_10/2022	M²	62,33	8,41	10,51	655,08	0,06 %
10.6.2	87530 SINAPI	MASSA ÚNICA, EM ARGAMASSA TRAÇO 1:2:8, PREPARO MANUAL, APLICADA MANUALMENTE EM PAREDES INTERNAS DE AMBIENTES COM ÁREA ENTRE 5M² E 10M², E = 17,5MM, COM TALISCAS. AF_03/2024	M²	62,33	41,19	51,48	3.208,74	0,31 %
11		PINTURAS E ACABAMENTOS EM GERAL					94.513,73	9,21 %
11.1	88497 SINAPI	EMASSAMENTO COM MASSA LÁTEX, APLICAÇÃO EM PAREDE, DUAS DEMÃOS, LIXAMENTO MANUAL. AF_04/2023	M²	1.792,08	17,89	22,36	40.070,90	3,90 %
11.2	88411 SINAPI	APLICAÇÃO MANUAL DE FUNDO SELADOR ACRÍLICO EM PANOS COM PRESENÇA DE VÃOS DE EDIFÍCIOS DE MÚLTIPLOS PAVIMENTOS. AF_03/2024	M²	1.792,08	4,83	6,03	10.806,24	1,05 %
11.3	88489 SINAPI	PINTURA LÁTEX ACRÍLICA PREMIUM, APLICAÇÃO MANUAL EM PAREDES, DUAS DEMÃOS. AF_04/2023	M²	1.792,08	14,53	18,16	32.544,17	3,17 %
11.4	102219 SINAPI	PINTURA TINTA DE ACABAMENTO (PIGMENTADA) ESMALTE SINTÉTICO ACETINADO EM MADEIRA, 2 DEMÃOS. AF_01/2021	M²	66,20	17,02	21,27	1.408,07	0,14 %
11.5	102491 SINAPI	PINTURA DE PISO COM TINTA ACRÍLICA, APLICAÇÃO MANUAL, 2 DEMÃOS, INCLUSO FUNDO PREPARADOR. AF_05/2021	M²	308,66	23,23	29,03	8.960,39	0,87 %
11.6	100739 SINAPI	PINTURA COM TINTA ALQUÍDICA DE ACABAMENTO (ESMALTE SINTÉTICO ACETINADO) PULVERIZADA SOBRE PERFIL METÁLICO EXECUTADO EM FÁBRICA (POR DEMÃO). AF_01/2020_PE	M²	58,01	9,99	12,48	723,96	0,07 %

12		SERVIÇOS DIVERSOS					24.366,56	2,37 %
12.1	1881 ORSE	PRATELEIRA EM COMPENSADO REVESTIDA COM FÓRMICA	M²	4,80	408,48	510,60	2.450,88	0,24 %
12.2	2387 ORSE	QUADRO ESCOLAR EM FÓRMICA BRANCA COM MOLDURA	M²	28,80	424,31	530,38	15.274,94	1,49 %
12.3	72553 SINAPI	EXTINTOR DE PQS 4KG - FORNECIMENTO E INSTALACAO	UN	4,00	202,39	252,98	1.011,92	0,10 %
12.4	4629 ORSE	BICICLETÁRIO EM TUBO DE AÇO GALVANIZADO DIAM=50MM, EXCETO PINTURA DE ACABAMENTO	M	5,00	218,03	272,53	1.362,65	0,13 %
12.5	84124 SINAPI	LETRA DE ACO INOX NO22 ALT=20CM FORNECIMENTO E COLOCACAO	UN	23,00	128,14	160,17	3.683,91	0,36 %
12.6	120125 SBC	PANEIS MDF+LAMINADO M-975 APLICADO EM PAREDES	M²	1,80	258,79	323,48	582,26	0,06 %
13		LIMPEZA FINAL					3.878,77	0,38 %
13.1	9537 SINAPI	LIMPEZA FINAL DA OBRA	M²	753,16	4,12	5,15	3.878,77	0,38 %

Total sem BDI	821.116,01
Total do BDI	205.194,24
Total Geral	1.026.310,25

Márcio Araújo Costa
ENG. CIVIL
CREA-MA: 11320 D-MA
CPF: 029.571.973-75



OBRA: REFORMA E AMPLIAÇÃO DO PRÉDIO DA EM RISA BELFORT

MEMÓRIA DE CÁLCULO				
Item	Descrição	Und	Quant.	Memória de Cálculo
1	ADMINISTRAÇÃO DA OBRA			
1.1	ADMINISTRAÇÃO LOCAL DA OBRA	MES	6,0	== 6,00 meses de administração da obra
2	SERVIÇOS PRELIMINARES			
2.1	FORNECIMENTO E INSTALAÇÃO DE PLACA DE OBRA COM CHAPA GALVANIZADA E ESTRUTURA DE MADEIRA. AF_03/2022_PS	M²	3,0	== 2,00 m x 1,50 m
2.2	LIMPEZA MANUAL DE VEGETAÇÃO EM TERRENO COM ENXADA. AF_03/2024	M²	131,52	== 131,52m² - área externa da escola
3	MOBILIZAÇÃO E DESMOBILIZAÇÃO			
3.1	MOBILIZAÇÃO E DESMOBILIZAÇÃO	UND	1,0	== 01 unidade - mobilização e desmobilização de máquinas e equipamentos
4	REFORMA DO PRÉDIO EXISTENTE			
4.1	DEMOLIÇÕES E REMOÇÕES			
4.1.1	DEMOLIÇÕES			
4.1.1.1	DEMOLIÇÃO DE PISO DE CONCRETO SIMPLES, DE FORMA MANUAL, SEM REAPROVEITAMENTO. AF_09/2023	M²	1,56	== demolição de toda a calçada existente
4.1.1.2	DEMOLIÇÃO DE ALVENARIA DE BLOCO FURADO, DE FORMA MANUAL, SEM REAPROVEITAMENTO. AF_09/2023	M²	2,01	== demolição para abertura de vãos
4.1.1.3	DEMOLIÇÃO DE REVESTIMENTO CERÂMICO, DE FORMA MANUAL, SEM REAPROVEITAMENTO. AF_09/2023	M²	106,54	== Banheiros
4.1.1.4	DEMOLIÇÃO DE ARGAMASSAS, DE FORMA MANUAL, SEM REAPROVEITAMENTO. AF_09/2023	M²	169,86	== demolição de reboco externo para tratamento de infiltrações
4.1.1.5	DEMOLIÇÃO DE REVESTIMENTO CERÂMICO, DE FORMA MANUAL, SEM REAPROVEITAMENTO. AF_09/2023 - PISO	M²	583,53	== Retrado do projeto arquitetônico
4.1.2	REMOÇÕES			
4.1.2.1	REMOÇÃO DE PORTAS, DE FORMA MANUAL, SEM REAPROVEITAMENTO. AF_09/2023	M²	33,6	== Portas a serem substituídas (16 x 0,90 x 2,10) + 0,80 x 2,10 x 2,00
4.1.2.2	REMOÇÃO DE LUMINÁRIAS, DE FORMA MANUAL, SEM REAPROVEITAMENTO. AF_09/2023	UN	42,0	== 42,00 unidades - substituição
4.1.2.3	REMOÇÃO DE INTERRUPTORES/TOMADAS ELÉTRICAS, DE FORMA MANUAL, SEM REAPROVEITAMENTO. AF_09/2023	UN	17,0	== substituição dos existentes
4.1.2.4	REMOÇÃO DE CABOS ELÉTRICOS, COM SEÇÃO DE 10 MM², FORMA MANUAL, SEM REAPROVEITAMENTO. AF_09/2023	M	1.315,4	== 1315,40 M fiação antiga a ser removida
4.1.2.5	RETIRADA DE GRADE DE FERRO	M²	9,69	== (3,00 + 2,10) x 1,90
4.1.2.6	RETIRADA APARELHOS SANITÁRIOS E METAIS	UN	10,0	== 10,00 unidades
4.1.2.7	REMOÇÃO DE COBOGÓ OU BLOCO DE VIDRO - REV 02	M²	29,7	== 29,70 m² de cobogó das janelas
4.2	COBERTURA			
4.2.1	REVISÃO EM COBERTURA COM TELHA CERÂMICA TIPO COLONIAL, COR CLARA, 1ª, ITABAIANINHA OU SIMILAR, COM REPOSIÇÃO DE 50% DO MATERIAL - REV 01	M²	706,06	== Revisão geral em todo telhado Existente, conforme projeto
4.2.2	PINTURA IMUNIZANTE PARA MADEIRA, 2 DEMÃOS. AF_01/2021	M²	706,06	== Todo telhado Existente, conforme projeto
4.2.3	EMBOÇAMENTO COM ARGAMASSA TRAÇO 1:2:9 (CIMENTO, CAL E AREIA). AF_07/2019	M	141,61	== 141,61 m - Emboçamento lateral da cobertura de todo o prédio
4.3	ALVENARIA			
4.3.1	ALVENARIA DE VEDAÇÃO DE BLOCOS CERÂMICOS FURADOS NA HORIZONTAL DE 9X14X19 CM (ESPESSURA 9 CM) E ARGAMASSA DE ASSENTAMENTO COM PREPARO EM BETONEIRA. AF_12/2021	M²	8,59	== para ajustes de vão de janelas existentes
4.4	REVESTIMENTO			
4.4.1	CHAPISCO APLICADO EM ALVENARIAS E ESTRUTURAS DE CONCRETO INTERNAS, COM COLHER DE PEDREIRO. ARGAMASSA TRAÇO 1:3 COM PREPARO MANUAL. AF_05/2014	M²	187,04	== 169,86 m² (recuperação) + 8,59 x 2,00 - somente no prédio existente
4.4.2	(COMPOSIÇÃO REPRESENTATIVA) DO SERVIÇO DE EMBOÇO/MASSA ÚNICA, TRAÇO 1:2:9, PREPARO MECÂNICO, COM BETONEIRA DE 400L, EM PAREDES DE AMBIENTES INTERNOS, COM EXECUÇÃO DE TALISCAS, PARA EDIFICAÇÃO HABITACIONAL MULTIFAMILIAR (PRÉDIO). AF_11/2014	M²	187,04	== 169,86 m² (recuperação) + 8,59 x 2,00 - somente no prédio existente
4.4.3	REVESTIMENTO CERÂMICO PARA PAREDES INTERNAS COM PLACAS TIPO ESMALTADA EXTRA DE DIMENSÕES 33X45 CM APLICADAS A MEIA ALTURA DAS PAREDES. AF_02/2023_PE	M²	106,54	== valores obtidos do projeto

4.5 PISO			
4.5.1	(COMPOSIÇÃO REPRESENTATIVA) DO SERVIÇO DE CONTRAPISO EM ARGAMASSA TRAÇÃO 1:4 (CIMENTO E AREIA), EM BETONEIRA 400 L, ESPESURA 3 CM ÁREAS SECAS E 3 CM ÁREAS MOLHADAS, PARA EDIFICAÇÃO HABITACIONAL UNIFAMILIAR (CASA) E EDIFICAÇÃO PÚBLICA PADRÃO. AF_11/2014	M²	583,56 == 583,56 m² - conforme quadro de áreas do projeto
4.5.2	REVESTIMENTO CERÂMICO PARA PISO COM PLACAS TIPO ESMALTADA EXTRA DE DIMENSÕES 45X45 CM APLICADA EM AMBIENTES DE ÁREA MAIOR QUE 10 M². AF_06/2014	M²	583,56 == 583,56 m² - conforme quadro de áreas do projeto
4.5.3	EXECUÇÃO DE PASSEIO (CALÇADA) OU PISO DE CONCRETO COM CONCRETO MOLDADO IN LOCO, FEITO EM OBRA, ACABAMENTO CONVENCIONAL, ESPESURA 8 CM, ARMADO. AF_08/2022	M²	124,08 == 124,08 m² - conforme quadro de áreas do projeto
4.6 ESQUADRIAS			
4.6.1 PORTAS			
4.6.1.1	PORTÃO DE METALON E BARRA CHATA DE FERRO C/FECHADURA E DOBRADIÇA, INCLUS. PINTURA ESMALTE SINTÉTICO	M²	10,2 == 3,00 x 2,00 + 2,10 x 2,00 m² - portões frontais a serem substituídos
4.6.1.2	PORTA DE ALUMÍNIO DE ABRIR COM LAMBRI, COM GUARNIÇÃO, FIXAÇÃO COM PARAFUSOS - FORNECIMENTO E INSTALAÇÃO. AF_12/2019	M²	8,64 == 2,00 x 1,60 x 0,90 + 6,00 x 1,60 x 0,90 (banheiros)
4.6.1.3	PORTA EM MADEIRA DE LEI, ALMOFADADA, 0,80 X 2,10 M, INCLUSIVE BATENTES E FERRAGENS	UN	2,0 == 02 unidades conforme projeto arquitetônico
4.6.1.4	PORTA EM MADEIRA DE LEI, ALMOFADADA, 0,90 X 2,10 M, INCLUSIVE BATENTES E FERRAGENS	UN	16,0 == 16 unidades conforme projeto arquitetônico
4.6.1.5	PORTA EM MADEIRA DE LEI, ALMOFADADA, 0,60 X 2,10 M, INCLUSIVE BATENTE E FERRAGENS	UN	1,0 == 01 unidade conforme projeto arquitetônico
4.6.2 JANELAS			
4.6.2.1	JANELA DE ALUMÍNIO DE CORRER COM 4 FOLHAS PARA VIDROS, COM VIDROS, BATENTE, ACABAMENTO COM ACETATO OU BRILHANTE E FERRAGENS, EXCLUSIVE ALIZAR E CONTRAMARCO, FORNECIMENTO E INSTALAÇÃO. AF_12/2019	M²	41,25 == 25,00 unidades x 1,10 m x 1,50 m
4.6.2.2	JANELA DE ALUMÍNIO TIPO MAXIM-AR, COM VIDROS, BATENTE E FERRAGENS, EXCLUSIVE ALIZAR, ACABAMENTO E CONTRAMARCO, FORNECIMENTO E INSTALAÇÃO. AF_12/2019	M²	1,44 == 04 unidades x 0,60 m x 0,60 m
4.6.2.3	GRADE DE FERRO DE PROTEÇÃO	M²	55,5 == 25,00 unidades x 1,30 m x 1,70 m
4.6.2.4	PORTA DE AÇO DE ENROLAR TIPO GRADE, CHAPA 16	M²	2,51 == 2,28 x 1,10
4.7 FORRO			
4.7.1	FORRO EM RÉGUAS DE PVC, LISO, PARA AMBIENTES COMERCIAIS, INCLUSIVE ESTRUTURA BIDIRECIONAL DE FIXAÇÃO. AF_08/2023_PS	M²	393,93 == 393,93 m² - conforme quadro de áreas do projeto
5 AMPLIAÇÃO DO PRÉDIO			
5.1 MOVIMENTO DE TERRAS PARA FUNDAÇÕES			
5.1.1	LOCAÇÃO CONVENCIONAL DE OBRA, UTILIZANDO GABARITO DE TÁBUAS CORRIDAS PONTALETADAS A CADA 2,00M - 2 UTILIZAÇÕES. AF_03/2024	M	50,25 == 50,25 M
5.1.2	ESCAVAÇÃO MANUAL DE VALA COM PROFUNDIDADE MENOR OU IGUAL A 1,30 M. AF_02/2021	M³	3,31 == 06 x 0,60 x 0,60 x 1,00 + (6,85+18,70) x 0,15 x 0,30
5.1.3	REATERRO MANUAL DE VALAS, COM COMPACTADOR DE SOLOS DE PERCUSSÃO. AF_08/2023	M³	1,98 == 3,31 x 0,6
5.1.4	ATERRO MECANIZADO DE VALA COM RETROESCAVADEIRA (CAPACIDADE DA CAÇAMBA DA RETRO: 0,26 M³ / POTÊNCIA: 88 HP), LARGURA ATÉ 1,5 M, PROFUNDIDADE ATÉ 1,5 M, COM SOLO ARGILO-ARENOSO. AF_05/2023	M³	65,45 == 130,90 m³ x 0,50 - área da ampliação
5.2 FUNDAÇÕES			
5.2.1	LASTRO DE CONCRETO MAGRO, APLICADO EM BLOCOS DE COROAMENTO OU SAPATAS, ESPESURA DE 5 CM. AF_01/2024	M²	2,16 == 0,60 x 0,60 x 6,00
5.2.2	FABRICAÇÃO, MONTAGEM E DESMONTAGEM DE FÓRMA PARA VIGA BALDRAME, EM CHAPA DE MADEIRA COMPENSADA RESINADA, E=17 MM, 2 UTILIZAÇÕES. AF_01/2024	M²	11,5 == perimetro (46,25) x 2,00 x 0,25 / 02 utilizações
5.2.3	ARMAÇÃO DE BLOCO UTILIZANDO AÇO CA-50 DE 6,3 MM - MONTAGEM. AF_01/2024	KG	50,0 == 463,6 kg de acordo com projeto estrutural
5.2.4	ARMAÇÃO DE BLOCO UTILIZANDO AÇO CA-50 DE 8 MM - MONTAGEM. AF_01/2024	KG	50,0 == 306,20 kg de acordo com projeto estrutural
5.2.5	ARMAÇÃO DE BLOCO UTILIZANDO AÇO CA-50 DE 10 MM - MONTAGEM. AF_01/2024	KG	60,0 == 760,4 kg de acordo com projeto estrutural
5.2.6	ARMAÇÃO DE BLOCO, VIGA BALDRAME OU SAPATA UTILIZANDO AÇO CA-50 DE 12,5 MM - MONTAGEM. AF_06/2017	KG	20,0 == 946,10 kg de acordo com projeto estrutural
5.2.7	CONCRETAGEM DE BLOCO DE COROAMENTO OU VIGA BALDRAME, FCK 30 MPA, COM USO DE BOMBA - LANÇAMENTO, ADENSAMENTO E ACABAMENTO. AF_01/2024	M³	2,44 == 0,60 x 0,60 x 1,00 + 46,25 x 0,15 x 0,30
5.2.8	IMPERMEABILIZAÇÃO DE SUPERFÍCIE COM EMULSÃO ASFÁLTICA, 2 DEMÃOS. AF_09/2023	M²	30,05 == 46,25 x (0,15 + 0,25 + 0,25) m² - impermeabilização de viga baldrame e blocos de fundação

SUPERESTRUTURA		PLARES	
5.3.1	MONTAGEM E DESMONTAGEM DE FÓRMA DE PILARES RETANGULARES E ESTRUTURAS SIMILARES, PE-DIREITO DUPLA, EM CHAPA DE MADEIRA COMPENSADA RESINADA, E UTILIZAÇÕES AF_09/2020	M²	3,2 = 3,20 m²
5.3.1.1	CONCRETAÇÃO DE PILARES, FCK = 25 MPa, COM USO DE BOMBA EM EDIFICAÇÃO COM SEÇÃO MÉDIA DE PILARES MENOR OU IGUAL A 0,25 M - LANÇAMENTO, ADENSAMENTO E ACABAMENTO AF_12/2015	M³	5,0 = 5,00 m³
5.3.1.2	ARMADÃO DE PILAR OU VIGA DE ESTRUTURA CONVENCIONAL DE CONCRETO ARMADO UTILIZANDO AÇO CA-50 DE 10,0 MM - MONTAGEM AF_06/2022	KG	51,82 = 0,617 kg/m x 0,4 barras x 3,50 x 0,6 und de armadão
5.3.1.3	CORTE E DOBRA DE AÇO CA-60, DIÂMETRO DE 5,0 MM AF_09/2022	KG	8,31 = 54,00 x 0,154 kg/m - estibos
5.3.2	VIGAS		
5.3.2.1	ARMADÃO DE PILAR OU VIGA DE ESTRUTURA CONVENCIONAL DE CONCRETO ARMADO UTILIZANDO AÇO CA-50 DE 8,0 MM - MONTAGEM AF_06/2022	KG	73,07 = 46,25 x 0,4 x 0,395 kg/m
5.3.2.2	MONTAGEM E DESMONTAGEM DE FÓRMA DE VIGA, ESCORAMENTO COM GARFO DE MADEIRA, PE-DIREITO SIMPLES, EM CHAPA DE MADEIRA RESINADA, E UTILIZAÇÕES AF_09/2020	M²	2,89 = 46,25 x 0,25 x 0,2 / 0,8 utilizáveis
5.3.2.3	CONCRETAÇÃO DE VIGAS E LAZES, FCK=25 MPa, PARA LAZES PREMOLDADAS COM USO DE BOMBA - LANÇAMENTO, ADENSAMENTO E ACABAMENTO AF_02/2022_PS	M³	1,73 = 46,25 x 0,15 x 0,25
5.3.2.4	CORTE E DOBRA DE AÇO CA-60, DIÂMETRO DE 5,0 MM AF_09/2022	KG	10,25 = 10,25kg - estibos
5.3.3	VERGAS E CONTRAVERGAS		
5.3.3.1	CONTRAVERGA MOLDDADA IN LOCO EM CONCRETO PARA VÃOS DE ATE 1,5 M DE COMPRIMENTO AF_03/2016	M	8,5 = 8,50 m - em todos os vão de janelas
5.3.3.2	VERGA MOLDDADA IN LOCO EM CONCRETO PARA JANELAS COM ATE 1,5 M DE VÃO AF_03/2016	M	8,5 = 8,50 m - em todos os vão de janelas
5.3.3.3	VERGA MOLDDADA IN LOCO EM CONCRETO PARA PORTAS COM ATE 1,5 M DE VÃO AF_03/2016	M	3,6 = 3,60 m - em todos os vão de portas
5.4	ALVENARIA		
5.4.1	ALVENARIA DE VEDAÇÃO DE BLOCOS CERÂMICOS FURADOS NA HORIZONTAL DE 6X14X19 CM (ESPESURA 9 CM) E ARGAMASSA DE ASSENTAMENTO COM PREPARO EM BETONEIRA AF_12/2021	M³	174,94 = 174,94 m³ de paredes na ampliação
5.5	REVESTIMENTO INTERNO E EXTERNO		
5.5.1	CONCRETO APLICADO EM ALVENARIAS E ESTRUTURAS DE CONCRETO INTERNAS, COM COLHER DE PEDREIRO, ARGAMASSA TRAÇO 1:3 COM PREPARO MANUAL AF_10/2022	M³	349,88 = 349,88 m³ - conforme projeto arquitetônico
5.5.2	(COMPOSIÇÃO REPRESENTATIVA) DO SERVIÇO DE EMBOÇAMASSA ÚNICA APLICADA MANUALMENTE, TRAÇO 1:2:8, EM BETONEIRA DE 400L, PAREDES INTERNAS, COM EXECUÇÃO DE TALISCAS, EDIFICAÇÃO HABITACIONAL UNIFAMILIAR (CASAS) E EDIFICAÇÃO PÚBLICA PADRÃO AF_12/2014	M³	349,88 = 349,88 m³ - conforme projeto arquitetônico
5.6	COBERTURA		
5.6.1	TELHAMENTO COM TELHA CERÂMICA CAPA-CANAL, TIPO COLONIAL, COM ATE 2 ÁGUAS, INCLUSIVE TRANSPORTE VERTICAL AF_07/2019	M²	170,72 = 170,72 m² - área de cobertura da ampliação + cobertura da passarela de entrada
5.6.2	TRAMA DE MADEIRA COMPOSTA POR RIPAS, CABROS E TERÇAS PARA TELHADOS DE ATE 2 ÁGUAS PARA TELHAS CERÂMICAS CAPA-CANAL, INCLUSIVE TRANSPORTE VERTICAL AF_07/2019	M²	170,72 = 170,72 m² - área de cobertura da ampliação + cobertura da passarela de entrada
5.6.3	FABRICAÇÃO E INSTALAÇÃO DE MEIA TESOURA DE MADEIRA NÃO APARELHADA, COM VÃO DE 7 M, PARA TELHA CERÂMICA OU DE CONCRETO, INCLUSIVE LANÇAMENTO AF_07/2019	UN	2,0 = 2,00 und meia tesoura na cobertura das salas de aulas da ampliação
5.6.4	FABRICAÇÃO E INSTALAÇÃO DE TESOURA INTEIRA EM MADEIRA NÃO APARELHADA, VÃO DE 3 M, PARA TELHA CERÂMICA OU DE CONCRETO, INCLUSIVE LANÇAMENTO AF_07/2019	UN	1,0 = 1,00 und meia tesoura na cobertura do corredor da entrada
5.6.5	EMBOÇAMENTO COM ARGAMASSA TRAÇO 1:2:9 (CIMENTO, CAL E ÁREA) AF_07/2019	M	50,0 = 50m - revisto da caixa e beira - bica em toda a cobertura
5.6.6	CUMEIRA PARA TELHA CERÂMICA EMBOÇADA COM ARGAMASSA TRAÇO 1:2:9 (CIMENTO, CAL E ÁREA) PARA TELHADOS COM ATE 2 ÁGUAS, INCLUSIVE TRANSPORTE VERTICAL AF_07/2019	M	10,85 = 6,85 + 4,40 m de cumeira
5.7	PISO		
5.7.1	EXECUÇÃO DE PASSO (CALÇADA) OU PISO DE CONCRETO COM CONCRETO MOLDDADO IN LOCO, FEITO EM OBRA, ACABAMENTO CONVENCIONAL, ESPESURA 6 CM, ARMADO AF_09/2022	M²	20,16 = valores obtidos do projeto
5.7.2	(COMPOSIÇÃO REPRESENTATIVA) DO SERVIÇO DE CONTRAPISO EM ARGAMASSA TRACO 1:4 (CIMENTO E ÁREA), EM BETONEIRA 400 L, ESPESURA 3 CM ÁREAS E CASAS E 3 CM ÁREAS MÓDULADAS, PARA EDIFICAÇÃO UNIFAMILIAR (CASAS) E EDIFICAÇÃO PÚBLICA PADRÃO AF_12/2014 - (PARA PISO CERÂMICO)	M²	124,36 = valores obtidos do projeto
5.7.3	REVESTIMENTO CERÂMICO PARA PISO COM PLACAS TIPO ESMALTADA EXTRA DE DIMENSÕES 45X45 CM APLICADA EM AMBIENTES DE ÁREA MAIOR QUE 10 M² AF_02/2023_PE	M²	124,36 = valores obtidos do projeto
5.7.4	RAMPAS DE EFICIENTE-LEVANTAMENTO PISO CONCRETO 8CM	M²	8,55 = 2,85 x 3,00
5.8	FORNO		

5.8.1	FORRO EM RÉGUAS DE PVC, FRISADO, PARA AMBIENTES COMERCIAIS, INCLUSIVE ESTRUTURA BIDIRECIONAL DE FIXAÇÃO. AF_08/2023_PS	M²	119,99	= = tabela valores obtidos do projeto
6 INSTALAÇÕES ELÉTRICAS GERAIS DO PRÉDIO				
6.1 ILUMINAÇÃO E TOMADAS				
6.1.1	TOMADA BAIXA DE EMBUTIR (1 MÓDULO), 2P+T 20 A, INCLUINDO SUPORTE E PLACA - FORNECIMENTO E INSTALAÇÃO. AF_03/2023	UN	93,0	= = valores obtidos para manutenção e novas instalações
6.1.2	TOMADA MÉDIA DE EMBUTIR (1 MÓDULO), 2P+T 10 A, INCLUINDO SUPORTE E PLACA - FORNECIMENTO E INSTALAÇÃO. AF_03/2023	UN	14,0	= = valores obtidos para manutenção e novas instalações
6.1.3	INTERRUPTOR SIMPLES (2 MÓDULOS), 10A/250V, INCLUINDO SUPORTE E PLACA - FORNECIMENTO E INSTALAÇÃO. AF_03/2023	UN	1,0	= = valores obtidos para manutenção e novas instalações
6.1.4	QUADRO DE MEDIÇÃO GERAL DE ENERGIA PARA 1 MEDIDOR DE SOBREPOR - FORNECIMENTO E INSTALAÇÃO. AF_10/2020	UN	1,0	= = valores obtidos para manutenção e novas instalações
6.1.5	LÂMPADA COMPACTA DE LED 10 W, BASE E27 - FORNECIMENTO E INSTALAÇÃO. AF_02/2020	UN	6,0	= = valores obtidos para manutenção e novas instalações
6.1.6	LUMINÁRIA ARANDELA TIPO TARTARUGA, DE SOBREPOR, COM 1 LÂMPADA LED DE 6 W, SEM REATOR - FORNECIMENTO E INSTALAÇÃO. AF_02/2020	UN	3,0	= = valores obtidos para manutenção e novas instalações
6.1.7	QUADRO DE DISTRIBUIÇÃO DE ENERGIA EM CHAPA DE AÇO GALVANIZADO, DE EMBUTIR, COM BARRAMENTO TRIFÁSICO, PARA 12 DISJUNTORES DIN 100A - FORNECIMENTO E INSTALAÇÃO. AF_10/2020	UN	2,0	= = valores obtidos para manutenção e novas instalações
6.1.8	INTERRUPTOR SIMPLES (1 MÓDULO), 10A/250V, INCLUINDO SUPORTE E PLACA - FORNECIMENTO E INSTALAÇÃO. AF_03/2023	UN	28,0	= = valores obtidos para manutenção e novas instalações
6.1.9	DISJUNTOR MONOPOLAR TIPO DIN, CORRENTE NOMINAL DE 10A - FORNECIMENTO E INSTALAÇÃO. AF_10/2020	UN	39,0	= = valores obtidos para manutenção e novas instalações
6.1.10	DISJUNTOR MONOPOLAR TIPO DIN, CORRENTE NOMINAL DE 16A - FORNECIMENTO E INSTALAÇÃO. AF_10/2020	UN	7,0	= = valores obtidos para manutenção e novas instalações
6.1.11	DISJUNTOR MONOPOLAR TIPO DIN, CORRENTE NOMINAL DE 20A - FORNECIMENTO E INSTALAÇÃO. AF_10/2020	UN	1,0	= = valores obtidos para manutenção e novas instalações
6.1.12	DISJUNTOR TRIPOLAR TIPO DIN, CORRENTE NOMINAL DE 10A - FORNECIMENTO E INSTALAÇÃO. AF_10/2020	UN	1,0	= = valores obtidos para manutenção e novas instalações
6.1.13	DISJUNTOR TRIPOLAR TIPO DIN, CORRENTE NOMINAL DE 16A - FORNECIMENTO E INSTALAÇÃO. AF_10/2020	UN	11,0	= = valores obtidos para manutenção e novas instalações
6.1.14	DISJUNTOR TRIPOLAR TIPO DIN, CORRENTE NOMINAL DE 20A - FORNECIMENTO E INSTALAÇÃO. AF_10/2020	UN	2,0	= = valores obtidos para manutenção e novas instalações
6.1.15	LUMINÁRIA DE SOBREPOR PLAFON 10X120CM 30W 1 LED BRANCO	UN	54,0	= = valores obtidos para manutenção e novas instalações
6.1.16	LUMINÁRIA FLAT STH7940/40 LED 36W 4000K BIVOLT 120CM STELLA	UN	8,0	= = valores obtidos para manutenção e novas instalações
6.1.17	LUMINÁRIA LED DL252 SOBREPOR REDONDA 24W 3000K PHILIPS	UN	6,0	= = valores obtidos para manutenção e novas instalações
6.1.18	DISPOSITIVO PROTETOR DE SURTO 220V OU 127V, 40 KA, TRIFÁSICO	UN	4,0	= = 04 unidades
6.1.19	DISJUNTOR CAIXA MOLDADA TRIPOLAR 150A E2C250N3150 SCHNEIDER	UN	1,0	= = 01 unidade
6.1.20	REFLETOR 100W LED LINEAR BLINDADO A PROVA D'ÁGUA	UN	8,0	= = 08 unidades
6.2 CABEAMENTO				
6.2.1	CABO DE COBRE FLEXÍVEL ISOLADO, 2,5 MM², ANTI-CHAMA 450/750 V, PARA CIRCUITOS TERMINAIS - FORNECIMENTO E INSTALAÇÃO. AF_03/2023	M	2 624,9	= = valores obtidos para manutenção e novas instalações
6.2.2	CABO DE COBRE FLEXÍVEL ISOLADO, 4 MM², ANTI-CHAMA 450/750 V, PARA CIRCUITOS TERMINAIS - FORNECIMENTO E INSTALAÇÃO. AF_03/2023	M	115,6	= = valores obtidos para manutenção e novas instalações
6.2.3	CABO DE COBRE FLEXÍVEL ISOLADO, 6 MM², ANTI-CHAMA 450/750 V, PARA CIRCUITOS TERMINAIS - FORNECIMENTO E INSTALAÇÃO. AF_03/2023	M	171,5	= = valores obtidos para manutenção e novas instalações
6.2.4	CABO DE COBRE FLEXÍVEL ISOLADO, 10 MM², 0,6/1,0 KV, PARA REDE AÉREA DE DISTRIBUIÇÃO DE ENERGIA ELÉTRICA DE BAIXA TENSÃO - FORNECIMENTO E INSTALAÇÃO. AF_07/2020	M	50,67	= = valores obtidos para manutenção e novas instalações
6.2.5	ELETRODUTO RÍGIDO ROSCÁVEL PVC, DN 25 MM (3/4"), PARA CIRCUITOS TERMINAIS, INSTALADO EM PAREDE - FORNECIMENTO E INSTALAÇÃO. AF_03/2023	M	63,2	= = valores obtidos para manutenção e novas instalações
6.2.6	ELETRODUTO RÍGIDO ROSCÁVEL PVC, DN 40 MM (1 1/4"), PARA CIRCUITOS TERMINAIS, INSTALADO EM PAREDE - FORNECIMENTO E INSTALAÇÃO. AF_03/2023	M	1,0	= = valores obtidos para manutenção e novas instalações
6.2.7	ELETRODUTO FLEXÍVEL LISO, PEAD, DN 32 MM (1"), PARA CIRCUITOS TERMINAIS, INSTALADO EM PAREDE - FORNECIMENTO E INSTALAÇÃO. AF_03/2023	M	25,9	= = valores obtidos para manutenção e novas instalações
6.2.8	ELETRODUTO FLEXÍVEL CORRUGADO, PVC, DN 25 MM (3/4"), PARA CIRCUITOS TERMINAIS, INSTALADO EM PAREDE - FORNECIMENTO E INSTALAÇÃO. AF_03/2023	M	145,05	= = valores obtidos para manutenção e novas instalações
6.2.9	COMPOSIÇÃO PARAMÉTRICA DE PONTO ELÉTRICO DE TOMADA DE USO ESPECÍFICO 2P+T (20A/250V) EM EDIFÍCIO RESIDENCIAL COM ELETRODUTO EMBUTIDO EM RASGOS NAS PAREDES, INCLUSIVE TOMADA, ELETRODUTO, CABO, RASGO, QUEBRA E CHUMBAMENTO (EXCETO CHUVEIRO). AF_11/2022- AR CONDICIONADOS	UN	6,0	= = 06 pontos
6.2.10	PONTO DE TOMADA 3P PARA AR CONDICIONADO ATÉ 3000 VA, COM ELETRODUTO DE PVC FLEXÍVEL SANFONADO EMBUTIDO Ø 3/4", INCLUINDO CONJUNTO ASTOP/30A-220V, INCLUSIVE ATERRAMENTO	PT	21,0	= = 21 unidades
7 INSTALAÇÕES HIDROSSANITÁRIAS GERAIS DO PRÉDIO				

7.1	TUBO PVC, SERIE NORMAL, ESGOTO PREDIAL, DN 75 MM, FORNECIDO E INSTALADO EM RAMAL DE DESCARGA OU RAMAL DE ESGOTO SANITARIO. AF_09/2022	M	50,34	== Ampliação da instalação hidrossanitária do prédio
7.2	RALO SIFONADO, PVC, DN 100 X 40 MM, JUNTA SOLDÁVEL, FORNECIDO E INSTALADO EM RAMAIS DE ENCAMINHAMENTO DE ÁGUA PLUVIAL. AF_09/2022	UN	3,0	== Ampliação da instalação hidrossanitária do prédio
7.3	FOSSA SÉPTICA E SUMIDOURO EM ALVENARIA	UN	1,0	== Ampliação da instalação hidrossanitária do prédio
7.4	(COMPOSIÇÃO REPRESENTATIVA) DO SERVIÇO DE INSTALAÇÃO DE TUBOS DE PVC, SOLDÁVEL, ÁGUA FRIA, DN 25 MM (INSTALADO EM RAMAL, SUB-RAMAL, RAMAL DE DISTRIBUIÇÃO OU PRUMADA), INCLUSIVE CONEXÕES, CORTES E FIXAÇÕES, PARA PRÉDIOS. AF_10/2015	M	10,45	== Ampliação da instalação hidrossanitária do prédio
7.5	REGISTRO DE GAVETA BRUTO, LATÃO, ROSCÁVEL, 1 1/2" - FORNECIMENTO E INSTALAÇÃO. AF_09/2021	UN	2,0	== Ampliação da instalação hidrossanitária do prédio
7.6	TUBO PVC, SERIE NORMAL, ESGOTO PREDIAL, DN 40 MM, FORNECIDO E INSTALADO EM RAMAL DE DESCARGA OU RAMAL DE ESGOTO SANITARIO. AF_09/2022	M	34,24	== Ampliação da instalação hidrossanitária do prédio
7.7	TUBO PVC, SERIE NORMAL, ESGOTO PREDIAL, DN 100 MM, FORNECIDO E INSTALADO EM RAMAL DE DESCARGA OU RAMAL DE ESGOTO SANITARIO. AF_09/2022	M	7,14	== Ampliação da instalação hidrossanitária do prédio
7.8	CAIXA DE GORDURA SIMPLES (CAPACIDADE: 36L), RETANGULAR, EM ALVENARIA COM TUILOS CERÂMICOS MACIÇOS, DIMENSÕES INTERNAS = 0,2X0,4 M, ALTURA INTERNA = 0,8 M. AF_12/2020	UN	1,0	== Ampliação da instalação hidrossanitária do prédio
7.9	INSTALAÇÃO DE TUBO DE VENTILAÇÃO 50MM C/ L=4M, C/ REBOCO E PINTURA A CAL (C/MATERIAL)	UN	1,0	== Ampliação da instalação hidrossanitária do prédio
7.10	CAIXA EM ALVENARIA (80X80X60CM) DE 1 TUILO COMUM, LASTRO DE BRITA E TAMPA DE CONCRETO	UN	1,0	== Ampliação da instalação hidrossanitária do prédio
7.11	TUBO PVC, SERIE NORMAL, ESGOTO PREDIAL, DN 50 MM, FORNECIDO E INSTALADO EM RAMAL DE DESCARGA OU RAMAL DE ESGOTO SANITARIO. AF_09/2022	M	24,0	== Ampliação da instalação hidrossanitária do prédio
7.12	IMPERMEABILIZAÇÃO EM CISTERNA ENTERRADA	M*	18,0	== (2,50 X 2,00 + 2,00 X 2,00) X 2,00
7.13	RECUPERAÇÃO DE ESTRUTURA DE CONCRETO EM CISTERNA	M*	0,5	== (2,50 X 2,00 X 0,10) - Recuperação de tampa da cisterna
8 LOUÇAS, ACESSÓRIOS, METAIS E PEDRAS EM GERAL				
8.1	KIT DE ACESSÓRIOS PARA BANHEIRO EM METAL CROMADO, 5 PECAS, INCLUSO FIXAÇÃO. AF_01/2020	UN	5,0	== conforme projeto
8.2	SIFÃO DO TIPO FLEXÍVEL EM PVC 1 X 1 1/2" - FORNECIMENTO E INSTALAÇÃO. AF_01/2020	UN	7,0	== conforme projeto
8.3	ENGATE FLEXÍVEL EM PLÁSTICO BRANCO, 1/2" X 40CM - FORNECIMENTO E INSTALAÇÃO. AF_01/2020	UN	7,0	== conforme projeto
8.4	ASSENTO SANITÁRIO CONVENCIONAL - FORNECIMENTO E INSTALAÇÃO. AF_01/2020	UN	9,0	== conforme projeto
8.5	VASO SANITÁRIO SIFONADO COM CAIXA ACOPLADA LOUÇA BRANCA, INCLUSO ENGATE FLEXÍVEL EM PLÁSTICO BRANCO, 1/2" X 40CM - FORNECIMENTO E INSTALAÇÃO. AF_01/2020	UN	7,0	== 08 unidades nos banheiros - conforme o projeto
8.6	VASO SANITÁRIO SIFONADO CONVENCIONAL PARA PCD SEM FURO FRONTAL COM LOUÇA BRANCA SEM ASSENTO, INCLUSO CONJUNTO DE LIGAÇÃO PARA BACIA SANITÁRIA AJUSTÁVEL - FORNECIMENTO E INSTALAÇÃO. AF_01/2020	UN	2,0	== 01 unidade no banheiro pcd - conforme o projeto
8.7	LAVATÓRIO LOUÇA BRANCA SUSPENSO, 29,5 X 39CM OU EQUIVALENTE, PADRÃO POPULAR - FORNECIMENTO E INSTALAÇÃO. AF_01/2020	UN	1,0	== 07 unidades nos banheiros - conforme o projeto
8.8	TORNEIRA CROMADA DE MESA PARA LAVATÓRIO, TIPO MONOCOMANDO. AF_01/2020	UN	7,0	== conforme projeto
8.9	TORNEIRA DE PRESSÃO CROMADA LONGA PÍPIA	UN	1,0	== conforme projeto
8.10	CUBA DE EMBUTIR DE AÇO INOXIDÁVEL MÉDIA, INCLUSO VÁLVULA TIPO AMERICANA E SIFÃO TIPO GARRAFA EM METAL CROMADO - FORNECIMENTO E INSTALAÇÃO. AF_01/2020	UN	6,0	== conforme projeto
8.11	BANCADA EM GRANITO CINZA ANDORINHÁ, E=2CM	M*	1,4	== conforme projeto
8.12	TANQUE DE LOUÇA BRANCA SUSPENSO, 18L OU EQUIVALENTE, INCLUSO SIFÃO TIPO GARRAFA EM PVC, VÁLVULA PLÁSTICA E TORNEIRA DE PLÁSTICO - FORNECIMENTO E INSTALAÇÃO. AF_01/2020	UN	1,0	== conforme projeto
8.13	SOLEIRA EM GRANITO, LARGURA 15 CM, ESPESSURA 2,0 CM. AF_09/2020	M	16,35	== conforme projeto
8.14	PEITORIL LINEAR EM GRANITO OU MÁRMORE, L = 15CM, COMPRIMENTO DE ATÉ 2M, ASSENTADO COM ARGAMASSA 1:5 COM ADITIVO. AF_11/2020	M	51,6	== conforme projeto

9	PORTAL DE ACESSO E CORREDOR COBERTO		
9.1	FUNDAÇÃO		
9.1.1	ESCAVAÇÃO MANUAL PARA VIGA BALDRAME OU SAPATA CORRIDA (INCLUINDO ESCAVAÇÃO PARA COLOCAÇÃO DE FÓRMAS). AF_01/2024	M³	0,68 == conforme projeto
9.1.2	ARMAÇÃO DE BLOCO, VIGA BALDRAME OU SAPATA UTILIZANDO AÇO CA-50 DE 8 MM - MONTAGEM. AF_06/2017	KG	10,25 == 10,25 kg - conforme o projeto
9.1.3	CONCRETAGEM DE BLOCOS DE COROAMENTO E VIGAS BALDRAMES, FCK 30 MPA, COM USO DE BOMBA-LANÇAMENTO, ADENSAMENTO E ACABAMENTO. AF_06/2017	M³	0,52 == 0,52 m³ - conforme o projeto
9.1.4	REATERRO MANUAL APOIADO COM SOQUETE. AF_10/2017	M³	0,31 == conforme projeto
9.1.5	IMPERMEABILIZAÇÃO DE SUPERFÍCIE COM EMULSÃO ASFÁLTICA, 2 DEMÃOS. AF_09/2023	M²	6,8 == conforme projeto
9.2	SUPERESTRUTURA		
9.2.1	ARMAÇÃO DE PILAR OU VIGA DE UMA ESTRUTURA CONVENCIONAL DE CONCRETO ARMADO EM UMA EDIFICAÇÃO TERREA OU SOBRADO UTILIZANDO AÇO CA-50 DE 10,0 MM - MONTAGEM. AF_12/2015	KG	44,4 == conforme projeto
9.2.2	MONTAGEM E DESMONTAGEM DE FÓRMA DE PILARES RETANGULARES E ESTRUTURAS SIMILARES, PÉ-DIREITO SIMPLES, EM CHAPA DE MADEIRA COMPENSADA RESINADA, 4 UTILIZAÇÕES. AF_09/2020	M³	3,5 == 3,50 m³ - conforme o projeto
9.2.3	CONCRETAGEM DE PILARES, FCK = 25 MPA, COM USO DE BALDES - LANÇAMENTO, ADENSAMENTO E ACABAMENTO. AF_02/2022	M³	0,57 == 0,57 m³ - conforme o projeto
9.3	ALVENARIA/PINGADEIRA		
9.3.1	ALVENARIA DE VEDAÇÃO DE BLOCOS CERÂMICOS FURADOS NA HORIZONTAL DE 14X18 CM (ESPESSURA 14 CM, BLOCO DEITADO) E ARGAMASSA DE ASSENTAMENTO COM PREPARO MANUAL. AF_12/2021	M³	23,44 == conforme projeto
9.3.2	PINGADEIRA CONCRETO PARA TOPO DE MUROS 0,20M	M	4,0 == 4,00 m linear
9.4	REVESTIMENTOS		
9.4.1	CHAPISCO APLICADO EM ALVENARIA (COM PRESENÇA DE VÃOS) E ESTRUTURAS DE CONCRETO DE FACHADA, COM COLHER DE PEDREIRO. ARGAMASSA TRAÇO 1:3 COM PREPARO MANUAL. AF_10/2022	M²	46,88 == conforme projeto
9.4.2	REVESTIMENTO CERÂMICO PARA PAREDE, 10 X 10 CM, ATLAS, LINHA ONIX, REF. OM 5233, COR GLACIAL OU SIMILAR, APLICADO COM ARGAMASSA INDUSTRIALIZADA AC-II, REJUNTADO, EXCLUSIVE REGULARIZAÇÃO DE BASE OU EMBOÇO - REV 01	M²	9,6 == conforme projeto
9.4.3	EMBOÇO OU MASSA ÚNICA EM ARGAMASSA TRAÇO 1:2:8, PREPARO MANUAL, APLICADA MANUALMENTE EM PANOS DE FACHADA COM PRESENÇA DE VÃOS, ESPESSURA DE 25 MM. AF_08/2022	M²	46,88 == conforme projeto
10	ÁREA DE RECREAÇÃO COBERTA		
10.1	FUNDAÇÃO		
10.1.1	ESCAVAÇÃO MANUAL PARA BLOCO DE COROAMENTO OU SAPATA (INCLUINDO ESCAVAÇÃO PARA COLOCAÇÃO DE FÓRMAS). AF_01/2024	M³	6,98 == 12,00 x 0,60 x 0,60 x 1,20 + 20,00 x 2,00 x 0,15 x 0,30 (sapata e viga baldrame)
10.1.2	ARMAÇÃO DE BLOCO, VIGA BALDRAME OU SAPATA UTILIZANDO AÇO CA-50 DE 8 MM - MONTAGEM. AF_06/2017	KG	63,2 == 04 x 20,00 x 2,00 x 0,385 kg/m
10.1.3	ATERRO MANUAL DE VALAS COM SOLO ARGILO-ARENOSO. AF_08/2023	M³	78,0 == 260,00 m³ x 0,30
10.1.4	CONCRETAGEM DE BLOCOS DE COROAMENTO E VIGAS BALDRAMES, FCK 30 MPA, COM USO DE BOMBA-LANÇAMENTO, ADENSAMENTO E ACABAMENTO. AF_06/2017	M³	6,98 == 12,00 x 0,60 x 0,60 x 1,20 + 20,00 x 2,00 x 0,15 x 0,30
10.1.5	FABRICAÇÃO, MONTAGEM E DESMONTAGEM DE FÓRMA PARA VIGA BALDRAME, EM MADEIRA SERRADA, E=25 MM, 4 UTILIZAÇÕES. AF_01/2024	M³	12,0 == 20,00 x 0,30 x 2,00
10.1.6	LOCALIZAÇÃO CONVENCIONAL DE OBRA, UTILIZANDO GABARITO DE TÁBUAS CORRIDAS PONTALETADAS A CADA 2,00M - 2 UTILIZAÇÕES. AF_10/2018	M	35,0 == (13,00 x 2,00 + 20,00 x 2,00) / 2
10.1.7	IMPERMEABILIZAÇÃO DE SUPERFÍCIE COM EMULSÃO ASFÁLTICA, 2 DEMÃOS. AF_09/2023	M²	30,0 == 20,00 x 4,00 x 0,30 + 20,00 x 0,15 x 2,00
10.2	SUPERESTRUTURA		
10.2.1	ARMAÇÃO DE PILAR OU VIGA DE ESTRUTURA CONVENCIONAL DE CONCRETO ARMADO UTILIZANDO AÇO CA-50 DE 12,5 MM - MONTAGEM. AF_06/2022	KG	237,59 == 8,00 x 0,963 kg/m x 12,00 x 2,57m
10.2.2	CONCRETAGEM DE PILARES, FCK = 25 MPA, COM USO DE BOMBA EM EDIFICAÇÃO COM SEÇÃO MÉDIA DE PILARES MENOR OU IGUAL A 0,25 M² - LANÇAMENTO, ADENSAMENTO E ACABAMENTO. AF_12/2015	M³	2,46 == 12,00 x 0,40 x 0,20 x 2,57
10.2.3	ESTRUTURA METÁLICA AÇO TRELICADO-MONTAGEM E INSTALAÇÃO	KG	528,0 == 11,00 kg/m x 2,00 m x 12,00 x 2,00
10.2.4	FABRICAÇÃO DE FÓRMA PARA PILARES E ESTRUTURAS SIMILARES, EM MADEIRA SERRADA, E=25 MM. AF_09/2020	M³	14,4 == 12,00 x 0,40 x 2,00 + 12,00 x 0,20 x 2,00
10.3	COBERTURA		
10.3.1	FABRICAÇÃO E INSTALAÇÃO DE TESOURA INTEIRA EM AÇO, VÃO DE 12 M, PARA TELHA ONDULADA DE FIBROCIMENTO, METÁLICA, PLÁSTICA OU TERMOACÚSTICA, INCLUSO IÇAMENTO. AF_07/2019	UN	6,0 == conforme projeto arquitetônico
10.3.2	TELHAMENTO COM TELHA METÁLICA TERMOACÚSTICA E = 30 MM, COM ATÉ 2 ÁGUAS, INCLUSO IÇAMENTO. AF_07/2019	M²	301,0 == conforme tabela do projeto arquitetônico
10.3.3	TRAMA DE AÇO COMPOSTA POR TERÇAS PARA TELHADOS DE ATÉ 2 ÁGUAS PARA TELHA ONDULADA DE FIBROCIMENTO, METÁLICA, PLÁSTICA OU TERMOACÚSTICA, INCLUSO TRANSPORTE VERTICAL (EM KG). AF_07/2019	KG	850,0 == 17,00 x 20,00 x 2,50

[Handwritten signature]

10.4	PISO		
10.4.1	PISO EM CONCRETO 20 MPA PREPARO MECÂNICO, ESPESSURA 7CM. AF_09/2020	M²	222,12 == conforme tabela do projeto arquitetônico (piso da área de recreação coberta)
10.5	ALVENARIA ARQUIBANCADA		
10.5.1	ALVENARIA DE VEDAÇÃO DE BLOCOS CERÂMICOS FURADOS NA HORIZONTAL DE 14X19X19 CM (ESPESSURA 14 CM, BLOCO DEITADO) E ARGAMASSA DE ASSENTAMENTO COM PREPARO EM BETONEIRA. AF_12/2021	M²	36,75 == 7,66 x 0,40 x 4,00 + 7,66 x 0,80 x 4,00
10.6	REVESTIMENTO		
10.6.1	CHAPISCO APLICADO EM ALVENARIA (COM PRESENÇA DE VÃOS) E ESTRUTURAS DE CONCRETO DE FACHADA, COM COLHER DE PEDREIRO. ARGAMASSA TRAÇO 1:3 COM PREPARO EM BETONEIRA 400L. AF_10/2022	M²	62,33 == conforme tabela do projeto arquitetônico
10.6.2	MASSA ÚNICA, EM ARGAMASSA TRAÇO 1:2:8, PREPARO MANUAL, APLICADA MANUALMENTE EM PAREDES INTERNAS DE AMBIENTES COM ÁREA ENTRE 5M² E 10M², E = 17,5MM, COM TALISCAS. AF_03/2024	M²	62,33 == conforme tabela do projeto arquitetônico
11	PINTURAS E ACABAMENTOS EM GERAL		
11.1	EMASSAMENTO COM MASSA LÁTEX, APLICAÇÃO EM PAREDE, DUAS DEMÃOS, LIXAMENTO MANUAL. AF_04/2023	M²	1.792,08 == conforme projeto
11.2	APLICAÇÃO MANUAL DE FUNDO SELADOR ACRÍLICO EM PANOS COM PRESENÇA DE VÃOS DE EDIFÍCIOS DE MÚLTIPLOS PAVIMENTOS. AF_03/2024	M²	1.792,08 == conforme projeto
11.3	PINTURA LÁTEX ACRÍLICO PREMIUM, APLICAÇÃO MANUAL EM PAREDES, DUAS DEMÃOS. AF_04/2023	M²	1.792,08 == conforme projeto
11.4	PINTURA TINTA DE ACABAMENTO (PIGMENTADA) ESMALTE SINTÉTICO ACETINADO EM MADEIRA, 2 DEMÃOS. AF_01/2021	M²	66,2 == (16 x 0,90 x 2,10 + 2,0 x 2,10 x 0,80 + 1,00 x 2,10 x 0,60) x 2,0
11.5	PINTURA DE PISO COM TINTA ACRÍLICA, APLICAÇÃO MANUAL, 2 DEMÃOS, INCLUSIVE FUNDO PREPARADOR. AF_05/2021	M²	308,66 == 144,24 x 0,60 + 222,12 (piso da área de recreação coberta)
11.6	PINTURA COM TINTA ALQUÍDICA DE ACABAMENTO (ESMALTE SINTÉTICO ACETINADO) PULVERIZADA SOBRE PERFIL METÁLICO EXECUTADO EM FABRICA (POR DEMÃO). AF_01/2020_PE	M²	59,01 == 55,50 + 2,51
12	SERVIÇOS DIVERSOS		
12.1	PRATELEIRA EM COMPENSADO REVESTIDA COM FÓRMICA	M²	4,8 == conforme projeto
12.2	QUADRO ESCOLAR EM FÓRMICA BRANCA COM MOLDURA	M²	28,8 == 3,00 x 1,20 x 8,00
12.3	EXTINTOR DE PQS 4KG - FORNECIMENTO E INSTALACAO	UN	4,0 == 04 unidades
12.4	BICICLETARIO EM TUBO DE AÇO GALVANIZADO DIAM=50MM, EXCETO PINTURA DE ACABAMENTO	M	5,0 == conforme projeto
12.5	LETRA DE AÇO INOX NO22 ALT=20CM FORNECIMENTO E COLOCACAO	UN	23,0 == 23 letras
12.6	PAINEIS MDF+LAMINADO M-975 APLICADO EM PAREDES	M²	1,8 == 2,00 x 0,90 - portas de mdf abaixo da pia cozinha
13	LIMPEZA FINAL		
13.1	LIMPEZA FINAL DA OBRA	M²	753,16 == 753,16 m² - Limpeza geral de toda a área construída

Márcio Araújo Costa
ENGR. CIVIL
CREA-MA: 11320 D-MA
CPF: 029.571.973-75



Bancos
SINAPI - 06/2024 -
Maranhão
SBC - 07/2024 - Maranhão
ORSE - 05/2024 - Sergipe
SEINFRA - 028 - Ceará

B.D.I
25,00%

Encargos Sociais
Não Desonerado:
Horista: 112,68%
Mensalista: 69,90%

OBRA: REFORMA E AMPLIAÇÃO DO PRÉDIO DA EM RISA BELFORT

CRONOGRAMA FÍSICO E FINANCEIRO								
Item	Descrição	Total Por Etapa	30 DIAS	60 DIAS	90 DIAS	120 DIAS	150 DIAS	180 DIAS
1	ADMINISTRAÇÃO DA OBRA	100,00% 38.808,00	16,66% 6.465,41	16,66% 6.465,41	16,67% 6.469,29	16,67% 6.469,29	16,67% 6.469,29	16,67% 6.469,29
2	SERVIÇOS PREMILINARES	100,00% 2.010,11	100,00% 2.010,11					
3	MOBILIZAÇÃO E DESMOBILIZAÇÃO	100,00% 562,37	100,00% 562,37					
4	REFORMA DO PRÉDIO EXISTENTE	100,00% 414.807,27	40,00% 165.922,91	40,00% 165.922,91	20,00% 82.961,45			
5	AMPLIAÇÃO DO PRÉDIO	100,00% 145.754,91	20,00% 29.150,98	20,00% 29.150,98	20,00% 29.150,98	20,00% 29.150,98	20,00% 29.150,98	
6	INSTALAÇÕES ELÉTRICAS GERAIS DO PRÉDIO	100,00% 58.163,15				50,00% 29.081,58	50,00% 29.081,58	
7	INSTALAÇÕES HIDROSSANITÁRIAS GERAIS DO PRÉDIO	100,00% 15.933,05		25,00% 3.983,26	25,00% 3.983,26	25,00% 3.983,26	25,00% 3.983,26	
8	LOUÇAS, ACESSÓRIOS, METAIS E PEDRAS EM GERAL	100,00% 34.276,03						100,00% 34.276,03
9	PORTAL DE ACESSO E CORREDOR COBERTO	100,00% 14.620,87				50,00% 7.310,44	50,00% 7.310,44	
10	ÁREA DE RECREAÇÃO COBERTA	100,00% 178.615,43	20,00% 35.723,09	20,00% 35.723,09	20,00% 35.723,09	20,00% 35.723,09	20,00% 35.723,09	
11	PINTURAS E ACABAMENTOS EM GERAL	100,00% 94.513,73					50,00% 47.256,87	50,00% 47.256,87
12	SERVIÇOS DIVERSOS	100,00% 24.366,56						100,00% 24.366,56
13	LIMPEZA FINAL	100,00% 3.878,77						100,00% 3.878,77
Porcentagem			23,37%	23,51%	15,42%	10,89%	15,49%	11,33%
Custo			239.834,87	241.245,65	158.288,08	111.718,63	158.975,50	116.247,52
Porcentagem Acumulado			23,37%	46,87%	62,3%	73,18%	88,67%	100,0%
Custo Acumulado			239.834,86	481.080,52	639.368,59	751.087,23	910.062,73	1.026.310,25

Márcio Araújo Costa
ENG. CIVIL
CREA-MA: J1320 D-MA
CPF: 029.571.973-75



Bancos
SINAPI - 06/2024 - Maranhão
SBC - 07/2024 - Maranhão
ORSE - 05/2024 - Sergipe
SEINFRA - 028 - Ceará

B.D.I.
25,00%

Encargos Sociais
Não Desonerado:
Horista: 112,66%
Mensalista: 69,90%

OBRA: REFORMA E AMPLIAÇÃO DO PRÉDIO DA EM RISA BELFORT

Curva ABC de Serviços

Código	Banco	Descrição	Tipo	Und	Quant.	Valor Unit	Total	Peso (%)	Peso Acumulado (%)
9212	ORSE	REVISÃO EM COBERTURA COM TELHA CERAMICA TIPO COLONIAL, COR CLARA, 1*, ITABAIANINHA OU SIMILAR, COM REPOSIÇÃO DE 50% DO MATERIAL - REV 01	Telhamento	m²	706,06	146,90	103.720,21	10,11%	10,11%
94216	SINAPI	TELHAMENTO COM TELHA METÁLICA TERMOACÚSTICA E = 30 MM, COM ATÉ 2 ÁGUAS, INCLUSO IÇAMENTO. AF_07/2019	COBE - COBERTURA	m²	301,0	230,91	69.503,91	6,77%	16,88%
87251	SINAPI	REVESTIMENTO CERÂMICO PARA PISO COM PLACAS TIPO ESMALTADA EXTRA DE DIMENSÕES 45X45 CM APLICADA EM AMBIENTES DE ÁREA MAIOR QUE 10 M2 AF_06/2014	PISO - PISOS	m²	707,92	79,71	56.428,30	5,50%	22,38%
96465	SINAPI	FORRO EM RÉGUAS DE PVC TIPO ISO, PARA AMBIENTES COMERCIAIS, INCLUSIVE ESTRUTURA BIFUNCIONAL DE FIXAÇÃO. AF_08/2023_PS	REVE - REVESTIMENTO E TRATAMENTO DE SUPERFÍCIES	m²	352,93	105,21	11.445,37	4,04%	26,41%
88497	SINAPI	EMASSAMENTO COM MASSA LÁTEX, APLICAÇÃO EM PAREDE, DUAS DEMÃOS, LIXAMENTO MANUAL. AF_04/2023	PINT - PINTURAS	m²	1.792,08	22,36	40.070,90	3,90%	30,32%
COMP 01	Próprio	ADMINISTRAÇÃO LOCAL DA OBRA	ASTU - ASSENTAMENTO DE TUBOS E PECAS	Mês	6,0	6.468,00	38.808,00	3,76%	34,10%
3541	ORSE	PORTA EM MADEIRA DE LEI, ALMOFADADA, 0.90 X 2.10 M, INCLUSIVE BATENTES E FERRAGENS	Conversão InfoWOrca	un	16,0	2.268,07	36.289,12	3,54%	37,64%
88489	SINAPI	PINTURA LÁTEX ACRÍLICA PREMIUM, APLICAÇÃO MANUAL EM PAREDES, DUAS DEMÃOS. AF_04/2023	PINT - PINTURAS	m²	1.792,08	18,16	32.544,17	3,17%	40,81%
94438	SINAPI	(COMPOSIÇÃO REPRESENTATIVA) DO SERVIÇO DE CONTRAPISO EM ARGAMASSA TRAÇO 1:4 (CIMENTO E AREIA), EM BETONEIRA 400 L, ESPESSURA 3 CM ÁREAS SECAS E 3 CM ÁREAS MOLHADAS, PARA EDIFICAÇÃO HABITACIONAL UNIFAMILIAR (CASA) E EDIFICAÇÃO PÚBLICA PADRÃO. AF_11/2014	PISO - PISOS	m²	707,92	55,55	39.324,95	3,83%	44,64%
101747	SINAPI	PISO EM CONCRETO 20 MPA PREPARO MECÂNICO. ESPESSURA 7CM. AF_09/2020	PISO - PISOS	m²	222,12	131,93	29.304,29	2,85%	47,49%
103332	SINAPI	ALVENARIA DE VEDAÇÃO DE BLOCOS CERÂMICOS FURADOS NA HORIZONTAL DE 9X14X19 CM (ESPESSURA 9 CM) E ARGAMASSA DE ASSENTAMENTO COM PREPARO EM BETONEIRA. AF_12/2021	PARE - PAREDES/PAINÉIS	m²	183,53	156,27	29.047,29	2,83%	50,32%

94573	SINAPI	JANELA DE ALUMÍNIO DE CORRER COM 4 PAINÉIS PARA VIDROS, COM VIDROS, BATENTE, ACABAMENTO COM ACETATO OU BRILHANTE E FERRAGENS. EXCLUSIVE ALIZAR E CONTRAMARCO. FORNECIMENTO E INSTALAÇÃO. AF_12/2019	ESQV - ESQUADRIAS/FERRAGENS/MDROS	m²	41,25	528,96	21.819,60	2,13%	52,45%
102234	SINAPI	PINTURA IMUNIZANTE PARA MADEIRA, 2 DEMÃOS. AF_01/2021	PINT - PINTURAS	m²	706,06	27,07	19.113,04	1,86%	54,31%
92541	SINAPI	TRAMA DE MADEIRA COMPOSTA POR RIPAS, CAIBROS E TERÇAS PARA TELHADOS DE ATÉ 2 ÁGUAS PARA TELHA CERÂMICA CAPA-CANAL, INCLUSO TRANSPORTE VERTICAL. AF_07/2019	COBE - COBERTURA	m²	170,72	111,56	19.045,52	1,86%	56,17%
97633	SINAPI	DEMOLIÇÃO DE REVESTIMENTO CERÂMICO, DE FORMA MANUAL, SEM REAPROVEITAMENTO. AF_09/2023- PISO	SERP - SERVIÇOS PRELIMINARES	m²	690,07	31,10	21.461,17	2,09%	58,26%
C1426	SEINFRA	GRADE DE FERRO DE PROTEÇÃO	ESQUADRIAS METÁLICAS	m²	55,5	316,56	17.569,08	1,71%	59,97%
89173	SINAPI	(COMPOSIÇÃO REPRESENTATIVA) DO SERVIÇO DE EMBOÇO/MASSA ÚNICA, APLICADO MANUALMENTE. TRAÇO 1:2:8, EM BETONEIRA DE 400L, PAREDES INTERNAS, COM EXECUÇÃO DE TALISCAS, EDIFICAÇÃO HABITACIONAL UNIFAMILIAR (CASAS) E EDIFICAÇÃO PÚBLICA PADRÃO. AF_12/2014	REVE - REVESTIMENTO E TRATAMENTO DE SUPERFÍCIES	m²	349,88	46,21	16.167,95	1,58%	61,55%
2387	ORSE	QUADRO ESCOLAR EM FÓRMICA BRANCA COM MOLDURA	Alambrados e Gradis	m²	28,8	530,38	15.274,94	1,49%	63,04%
92620	SINAPI	FABRICAÇÃO E INSTALAÇÃO DE TESOURA INTEIRA EM AÇO, VÃO DE 12 M, PARA TELHA ONDULADA DE FIBROCIMENTO, METÁLICA, PLÁSTICA OU TERMOACÚSTICA, INCLUSO IÇAMENTO. AF_07/2019	COBE - COBERTURA	UN	6,0	2.508,76	15.052,56	1,47%	64,50%
91925	SINAPI	CABO DE COBRE FLEXÍVEL ISOLADO, 2,5 MM², ANTI-CHAMA 450/750 V, PARA CIRCUITOS TERMINAIS - FORNECIMENTO E INSTALAÇÃO. AF_03/2023	INEL - INSTALAÇÃO ELÉTRICA/ELETRIFICAÇÃO E ILUMINAÇÃO EXTERNA	M	2.624,9	5,48	14.384,45	1,40%	65,90%
94994	SINAPI	EXECUÇÃO DE PASSEIO (CALÇADA) OU PISO DE CONCRETO COM CONCRETO MOLDADO IN LOCO, FEITO EM OBRA, ACABAMENTO CONVENCIONAL, ESPESSURA 8 CM, ARMADO. AF_06/2022	PISO - PISOS	m²	124,08	115,05	14.275,40	1,39%	67,29%
060287	SBC	LUMINARIA DE SOBREPOR PLAFON 10X120CM 30W 1 LED BRANCO	INSTALACOES ELETRICAS - LUMINARIAS	UN	54,0	221,06	11.937,24	1,16%	68,46%
040328	SBC	ESTRUTURA METALICA ACO TRELICADO-MONTAGEM E INSTALACAO	ESTRUTURA	KG	528,0	22,22	11.732,16	1,14%	69,60%
101965	SINAPI	PEITORIL LINEAR EM GRANITO OU MÁRMORE, L = 15CM, COMPRIMENTO DE ATÉ 2M, ASSENTADO COM ARGAMASSA 1:6 COM ADITIVO. AF_11/2020	REVE - REVESTIMENTO E TRATAMENTO DE SUPERFÍCIES	M	51,6	224,47	11.582,65	1,13%	70,73%
COMP 32	Próprio	TRAMA DE AÇO COMPOSTA POR TERÇAS PARA TELHADOS DE ATÉ 2 ÁGUAS PARA TELHA ONDULADA DE FIBROCIMENTO, METÁLICA, PLÁSTICA OU TERMOACÚSTICA, INCLUSO TRANSPORTE VERTICAL (EM KG). AF_07/2019	COBE - COBERTURA	KG	850,0	13,50	11.475,00	1,12%	71,85%

87275	SINAPI	REVESTIMENTO CERÂMICO PARA PAREDES INTERNAS COM PLACAS TIPO ESMALTADA EXTRA DE DIMENSÕES 33X45 CM APLICADAS A MEIA ALTURA DAS PAREDES. AF_02/2023_PE	REVE - REVESTIMENTO E TRATAMENTO DE SUPERFÍCIES	m²	106,54	107,28	11.429,61	1,11%	72,96%
96116	SINAPI	FORRO EM RÉGUAS DE PVC, FRISADO, PARA AMBIENTES COMERCIAIS, INCLUSIVE ESTRUTURA BIDIRECIONAL DE FIXAÇÃO. AF_03/2023_PS	REVE - REVESTIMENTO E TRATAMENTO DE SUPERFÍCIES	m²	119,99	92,76	11.130,27	1,08%	74,05%
88411	SINAPI	APLICAÇÃO MANUAL DE FUNDO SELADOR ACRÍLICO EM PANOS COM PRESENÇA DE VÃOS DE EDIFÍCIOS DE MÚLTIPLOS PAVIMENTOS. AF_03/2024	PINT - PINTURAS	m²	1.792,08	6,03	10.806,24	1,05%	75,10%
94201	SINAPI	TELHAMENTO COM TELHA CERÂMICA CAPA-CANAL, TIPO COLONIAL, COM ATÉ 2 ÁGUAS, INCLUSO TRANSPORTE VERTICAL. AF_07/2019	COBE - COBERTURA	m²	170,72	56,97	9.725,91	0,95%	76,05%
91338	SINAPI	PORTA DE ALUMÍNIO DE ABRIR COM LAMBRI, COM GUARNIÇÃO, FIXAÇÃO COM PARAFUSOS - FORNECIMENTO E INSTALAÇÃO. AF_12/2019	ESQV - ESQUADRIAS/FERRAGENS/VIDROS	m²	8,64	1.108,86	9.580,55	0,93%	76,98%
102491	SINAPI	PINTURA DE PISO COM TINTA ACRÍLICA, APLICAÇÃO MANUAL, 2 DEMÃOS, INCLUSO FUNDO PREPARADOR. AF_05/2021	PINT - PINTURAS	m²	308,66	29,03	8.960,39	0,87%	77,85%
89048	SINAPI	(COMPOSIÇÃO REPRESENTATIVA) DO SERVIÇO DE EMBOÇO/MASSA ÚNICA, TRAÇO 1:2:8, PREPARO MECÂNICO, COM BETONEIRA DE 400L, EM PAREDES DE AMBIENTES INTERNOS, COM EXECUÇÃO DE TALISCAS, PARA EDIFICAÇÃO HABITACIONAL MULTIFAMILIAR (PRÉDIO). AF_11/2014	REVE - REVESTIMENTO E TRATAMENTO DE SUPERFÍCIES	m²	187,04	46,88	8.788,43	0,85%	78,71%
94319	SINAPI	ATERRO MANUAL DE VALAS COM SOLO ARGILO-ARENOSO. AF_08/2023	MOVT - MOVIMENTO DE TERRA	m³	78,0	99,31	7.746,18	0,75%	79,46%
96557	SINAPI	CONCRETAGEM DE BLOCOS DE COROAMENTO E VIGAS BALDRAMES, FCK 30 MPA, COM USO DE BOMBA LANÇAMENTO, ADENSAMENTO E ACABAMENTO. AF_06/2017	FUES - FUNDAÇÕES E ESTRUTURAS	m³	9,94	1.020,92	10.147,94	0,99%	80,45%
103334	SINAPI	ALVENARIA DE VEDAÇÃO DE BLOCOS CERÂMICOS FURADOS NA HORIZONTAL DE 14X9X19 CM (ESPESSURA 14 CM, BLOCO DEITADO) E ARGAMASSA DE ASSENTAMENTO COM PREPARO EM BETONEIRA. AF_12/2021	PARE - PAREDES/PAINEIS	m²	36,76	190,62	7.007,19	0,68%	81,13%
92720	SINAPI	CONCRETAGEM DE PILARES, FCK = 25 MPA, COM USO DE BOMBA EM EDIFICAÇÃO COM SEÇÃO MÉDIA DE PILARES MENOR OU IGUAL A 0,25 M² - LANÇAMENTO, ADENSAMENTO E ACABAMENTO. AF_12/2015	FUES - FUNDAÇÕES E ESTRUTURAS	m³	7,46	914,25	6.820,30	0,66%	81,80%
94224	SINAPI	EMBOÇAMENTO COM ARGAMASSA TRAÇO 1:2:9 (CIMENTO, CAL E AREIA). AF_07/2019	COBE - COBERTURA	M	191,61	34,71	6.650,78	0,65%	82,45%

3397	ORSE	PONTO DE TOMADA 3P PARA AR CONDICIONADO ATE 3000 VA, COM ELETRODUTO DE PVC FLEXIVEL SAI UNIDADO EMBUTIDO Ø 3/4", INCLUINDO CONJUNTO ASTOP/30A-220V, INCLUSIVE ATERRAMENTO	Conversão InfoWOrca	pt	21,0	298,50	6.268,50	0,61%	83,06%
C3659	SEINFRA	PORTÃO DE METALON E BARRA CHATA DE FERRO C/FECHADURA E DOBRADIÇA, INCLUS. PINTURA ESMALTE SINTÉTICO	ESQUADRIAS METÁLICAS	m²	10,2	613,98	6.262,59	0,61%	83,67%
C2832	SEINFRA	FOSSA SÉPTICA E SUMIDOURO EM ALVENARIA	OUTROS ELEMENTOS	UN	1,0	5.969,60	5.969,60	0,58%	84,25%
94316	SINAPI	ATERRO MECANIZADO DE VALA COM RETROESCAVADEIRA (CAPACIDADE DA CAÇAMBA DA RETRO: 0,26 M³ / POTÊNCIA: 88 HP), LARGURA ATÉ 1,5 M, PROFUNDIDADE ATÉ 1,5 M, COM SOLO ARGILO-ARENOSO. AF_08/2023	MOVT - MOVIMENTO DE TERRA	m³	65,45	86,65	5.671,24	0,55%	84,80%
100361	SINAPI	FABRICAÇÃO E INSTALAÇÃO DE MEIA TESOURA DE MADEIRA NÃO APARELHADA, COM VÃO DE 7 M, PARA TELHA CERÂMICA OU DE CONCRETO, INCLUSO IÇAMENTO. AF_07/2019	COBE - COBERTURA	UN	2,0	2.809,62	5.619,24	0,55%	85,35%
86931	SINAPI	VASO SANITÁRIO SIFONADO COM CAIXA ACOPLADA LOUÇA BRANCA, INCLUSO ENGATE FLEXIVEL EM PLÁSTICO BRANCO, 1/2 X 40CM - FORNECIMENTO E INSTALAÇÃO. AF_01/2020	INHI - INSTALAÇÕES HIDROSANITÁRIAS	UN	7,0	712,70	4.988,90	0,49%	85,83%
103335	SINAPI	ALVENARIA DE VEDAÇÃO DE BLOCOS CERÂMICOS FURADOS NA HORIZONTAL DE 14X9X19 CM (ESPESSURA 14 CM, BLOCO DEITADO) E ARGAMASSA DE ASSENTAMENTO COM PREPARO MANUAL. AF_12/2021	PARE - PAREDES/PAINÉIS	m²	23,44	193,91	4.545,25	0,44%	86,28%
92001	SINAPI	TOMADA BAIXA DE EMBUTIR (1 MÓDULO), 2P+T 20 A, INCLUINDO SUPORTE E PLACA - FORNECIMENTO E INSTALAÇÃO. AF_03/2023	INEL - INSTALAÇÃO ELÉTRICA/ELETRIFICAÇÃO E ILUMINAÇÃO EXTERNA	UN	93,0	47,78	4.443,54	0,43%	86,71%
100853	SINAPI	TORNEIRA CROMADA DE MESA PARA LAVATORIO, TIPO MONOCOMANDO. AF_01/2020	INHI - INSTALAÇÕES HIDROSANITÁRIAS	UN	7,0	616,98	4.318,86	0,42%	87,13%
99059	SINAPI	LOCAÇÃO CONVENCIONAL DE OBRA, UTILIZANDO GABARITO DE TÁBUAS CORRIDAS PONTALETADAS A CADA 2,00M - 2 UTILIZAÇÕES. AF_03/2024	SERT - SERVIÇOS TÉCNICOS	M	85,25	85,67	7.303,36	0,71%	87,84%
86936	SINAPI	CUBA DE EMBUTIR DE AÇO INOXIDÁVEL MÉDIA, INCLUSO VÁLVULA TIPO AMERICANA E SIFÃO TIPO GARRAFA EM METAL CROMADO - FORNECIMENTO E INSTALAÇÃO. AF_01/2020	INHI - INSTALAÇÕES HIDROSANITÁRIAS	UN	6,0	716,56	4.299,36	0,42%	88,26%
3540	ORSE	PORTA EM MADEIRA DE LEI, ALMOFADADA, 0.80 X 2.10 M, INCLUSIVE BATES E FERRAGENS	Conversão InfoWOrca	un	2,0	1.951,47	3.902,94	0,38%	88,64%
9537	SINAPI	LIMPEZA FINAL DA OBRA	SEDI - SERVIÇOS DIVERSOS	m²	753,16	5,15	3.878,77	0,38%	89,02%
84124	SINAPI	LETRA DE AÇO INOX NO22 ALT=20CM FORNECIMENTO E COLOCACAO	SEDI - SERVIÇOS DIVERSOS	UN	23,0	160,17	3.683,91	0,36%	89,38%

74136/001	SINAPI	PORTA DE AÇO DE ENROLAR TIPO GRADE, CHAPA 16	ESQV - ESQUADRIAS/FERRAGENS/MDR OS	m ²	2,51	1.412,47	3.545,29	0,35%	89,72%
87777	SINAPI	EMBOÇO OU MASSA ÚNICA EM ARGAMASSA TRAÇO 1:2:8, PREPARO MANUAL, APLICADA MANUALMENTE EM PANOS DE FACHADA COM PRESENÇA DE VÃOS, ESPESSURA DE 25 MM. AF_08/2022	REVE - REVESTIMENTO E TRATAMENTO DE SUPERFÍCIES	m ²	46,88	75,51	3.539,90	0,34%	90,07%
87530	SINAPI	MASSA ÚNICA, EM ARGAMASSA TRAÇO 1:2:8, PREPARO MANUAL, APLICADA MANUALMENTE EM PAREDES INTERNAS DE AMBIENTES COM ÁREA ENTRE 5M² E 10M², E = 17,5MM, COM TALISCAS. AF_03/2024	REVE - REVESTIMENTO E TRATAMENTO DE SUPERFÍCIES	m ²	62,33	51,48	3.208,74	0,31%	90,38%
98557	SINAPI	IMPERMEABILIZAÇÃO DE SUPERFÍCIE COM EMULSÃO ASFÁLTICA, 2 DEMÃOS. AF_09/2023	IMPE - IMPERMEABILIZAÇÕES E PROTEÇÕES DIVERSAS	m ²	66,86	47,31	3.163,14	0,31%	90,69%
92269	SINAPI	FABRICAÇÃO DE FÔRMA PARA PILARES E ESTRUTURAS SIMILARES, EM MADEIRA SERRADA, E=25 MM. AF_09/2020	FUES - FUNDAÇÕES E ESTRUTURAS	m ²	14,4	208,00	2.995,20	0,29%	90,96%
92763	SINAPI	ARMAÇÃO DE PILAR OU VIGA DE ESTRUTURA CONVENCIONAL DE CONCRETO ARMADO UTILIZANDO AÇO CA-50 DE 12,5 MM - MONTAGEM. AF_06/2022	FUES - FUNDAÇÕES E ESTRUTURAS	KG	237,59	11,80	2.803,56	0,27%	91,26%
97631	SINAPI	DEMOLIÇÃO DE ARGAMASSAS, DE FORMA MANUAL, SEM REAPROVEITAMENTO. AF_09/2023	SERP - SERVIÇOS PRELIMINARES	m ²	169,86	15,56	2.643,02	0,26%	91,51%
98689	SINAPI	SOLEIRA EM GRANITO, LARGURA 15 CM, ESPESSURA 2,0 CM. AF_09/2020	PISO - PISOS	M	16,35	154,37	2.523,94	0,25%	91,76%
1881	ORSE	PRATELEIRA EM COMPENSADO REVESTIDA COM FÓRMICA	Material	m ²	4,8	510,60	2.450,88	0,24%	92,00%
8948	ORSE	REVESTIMENTO CERÂMICO PARA PAREDE, 10 X 10 CM, ATLAS, LINHA ONIX, REF. OM 5233, COR GLACIAL OU SIMILAR, APLICADO COM ARGAMASSA INDUSTRIALIZADA AC-II, REJUNTADO, EXCLUSIVE REGULARIZAÇÃO DE BASE OU EMBOCO - REV 01	Azulejos e Cerâmicas	m ²	9,6	249,33	2.393,56	0,23%	92,23%
060316	SBC	REFLETOR 100W LED LINEAR BLINDADO A PROVA D'ÁGUA	INSTALACOES ELETRICAS - LUMINARIAS	UN	8,0	288,50	2.308,00	0,22%	92,46%
87878	SINAPI	CHAPISCO APLICADO EM ALVENARIAS E ESTRUTURAS DE CONCRETO INTERNAS, COM COLHER DE PEDREIRO. ARGAMASSA TRAÇO 1:3 COM PREPARO MANUAL. AF_10/2022	REVE - REVESTIMENTO E TRATAMENTO DE SUPERFÍCIES	m ²	536,92	6,43	3.452,39	0,34%	92,79%
95472	SINAPI	VASO SANITARIO SIFONADO CONVENCIONAL PARA PCD SEM FURO FRONTAL COM LOUÇA BRANCA SEM ASSENTO, INCLUSO CONJUNTO DE LIGAÇÃO PARA BACIA SANITÁRIA AJUSTÁVEL - FORNECIMENTO E INSTALAÇÃO. AF_01/2020	INHI - INSTALAÇÕES HIDROS SANITÁRIAS	UN	2,0	1.111,97	2.223,94	0,22%	93,01%

89713	SINAPI	TUBO PVC, SERIE NORMAL, ESGOTO PRELIAL, DN 75 MM, FORNECIDO E INSTALADO EM RAMAL DE DESCARGA OU RAMAL DE ESGOTO SANITÁRIO. AF_08/2022	INHI - INSTALAÇÕES HIDROS SANITÁRIAS	M	50,34	41,12	2.069,98	0,20%	93,21%
96539	SINAPI	FABRICAÇÃO, MONTAGEM E DESMONTAGEM DE FÔRMA PARA VIGA BALDRAME, EM CHAPA DE MADEIRA COMPENSADA RESINADA, E=17 MM, 2 UTILIZAÇÕES. AF_01/2024	FUES - FUNDAÇÕES E ESTRUTURAS	m²	11,5	177,95	2.046,42	0,20%	93,41%
91930	SINAPI	CABO DE COBRE FLEXÍVEL ISOLADO, 6 MM², ANTI-CHAMA 450/750 V, PARA CIRCUITOS TERMINAIS - FORNECIMENTO E INSTALAÇÃO. AF_03/2023	INEL - INSTALAÇÃO ELÉTRICA/ELETRIFICAÇÃO E ILUMINAÇÃO EXTERNA	M	171,5	11,78	2.020,27	0,20%	93,61%
94992	SINAPI	EXECUÇÃO DE PASSEIO (CALÇADA) OU PISO DE CONCRETO COM CONCRETO MOLDADO IN LOCO, FEITO EM OBRA, ACABAMENTO CONVENCIONAL, ESPESSURA 6 CM, ARMADO. AF_09/2022	PISO - PISOS	m²	20,16	94,73	1.909,75	0,19%	93,79%
160382	SBC	RECUPERACAO DE ESTRUTURA DE CONCRETO EM CISTERNA	TRATAMENTOS E IMPERMEABILIZACOES	m²	0,5	3.791,27	1.895,63	0,18%	93,98%
91854	SINAPI	ELETRODUTO FLEXÍVEL CORRUGADO, PVC, DN 25 MM (3/4"), PARA CIRCUITOS TERMINAIS, INSTALADO EM PAREDE - FORNECIMENTO E INSTALAÇÃO. AF_03/2023	INEL - INSTALAÇÃO ELÉTRICA/ELETRIFICAÇÃO E ILUMINAÇÃO EXTERNA	M	145,05	12,63	1.831,98	0,18%	94,16%
8729	ORSE	PORTA EM MADEIRA DE LEI, ALMOFADADA, 0.60 X 2.10 M, INCLUSIVE BATENTE E FERRAGENS	Esquadrias de Madeira	un	1,0	1.680,91	1.680,91	0,16%	94,32%
103674	SINAPI	CONCRETAGEM DE VIGAS E LAJES, FCK=25 MPA, PARA LAJES PREMOLDADAS COM USO DE BOMBA - LANÇAMENTO, ADENSAMENTO E ACABAMENTO. AF_02/2022_PS	FUES - FUNDAÇÕES E ESTRUTURAS	m³	1,73	947,61	1.639,36	0,16%	94,48%
060988	SBC	LUMINARIA FLAT STH7940/40 LED 36W 4000K BIVOLT 120CM STELLA	INSTALACOES ELETRICAS - LUMINARIAS	UN	8,0	202,76	1.622,08	0,16%	94,64%
95546	SINAPI	KIT DE ACESSORIOS PARA BANHEIRO EM METAL CROMADO, 5 PECAS, INCLUSO FIXAÇÃO. AF_01/2020	INHI - INSTALAÇÕES HIDROS SANITÁRIAS	UN	5,0	309,06	1.545,30	0,15%	94,79%
064564	SBC	DISPOSITIVO PROTETOR DE SURTO 220V OU 127V, 40 KA, TRIFASICO	INSTALACOES ELETRICAS - QUADROS	UN	4,0	379,58	1.518,32	0,15%	94,94%
96545	SINAPI	ARMAÇÃO DE BLOCO, VIGA BALDRAME OU SAPATA UTILIZANDO AÇO CA-50 DE 8 MM - MONTAGEM. AF_06/2017	FUES - FUNDAÇÕES E ESTRUTURAS	KG	123,45	20,67	2.551,71	0,25%	95,18%
104476	SINAPI	COMPOSIÇÃO PARAMÉTRICA DE PONTO ELÉTRICO DE TOMADA DE USO ESPECÍFICO 2P+T (20A/250V) EM EDIFÍCIO RESIDENCIAL COM ELETRODUTO EMBUTIDO EM RASGOS NAS PAREDES, INCLUSO TOMADA, ELETRODUTO, CABO, RASGO, QUEBRA E CHUMBAMENTO (EXCETO CHUVEIRO). AF_11/2022- AR CONDICIONADOS	INEL - INSTALAÇÃO ELÉTRICA/ELETRIFICAÇÃO E ILUMINAÇÃO EXTERNA	UN	6,0	245,67	1.474,02	0,14%	95,33%
102219	SINAPI	PINTURA TINTA DE ACABAMENTO (PIGMENTADA) ESMALTE SINTÉTICO ACETINADO EM MADEIRA, 2 DEMÃOS. AF_01/2021	PINT - PINTURAS	m²	66,2	21,27	1.408,07	0,14%	95,47%

92545	SINAPI	FABRICAÇÃO E INSTALAÇÃO DE TESOUR. TEIRA EM MADEIRA NÃO APARELHADA, VÃO DE 3 M, PARA TELHA CERÂMICA OU DE CONCRETO, INCLUSO IÇAMENTO. AF_07/2019	COBE - COBERTURA	UN	1,0	1.383,56	1.383,56	0,13%	95,60%
4629	ORSE	BICICLETÁRIO EM TUBO DE AÇO GALVANIZADO DIAM=50MM, EXCETO PINTURA DE ACABAMENTO	Urbanização de Parques e Praças	m	5,0	272,53	1.362,65	0,13%	95,73%
160399	SBC	IMPERMEABILIZACAO EM CISTERNA ENTERRADA	TRATAMENTOS E IMPERMEABILIZACOES	m²	18,0	73,66	1.325,88	0,13%	95,86%
94569	SINAPI	JANELA DE ALUMÍNIO TIPO MAXIM-AR, COM VIDROS, BATENTE E FERRAGENS. EXCLUSIVE ALIZAR, ACABAMENTO E CONTRAMARCO. FORNECIMENTO E INSTALAÇÃO. AF_12/2019	ESQV - ESQUADRIAS/FERRAGENS/VIDROS	m²	1,44	886,75	1.276,92	0,12%	95,99%
97661	SINAPI	REMOÇÃO DE CABOS ELÉTRICOS, COM SEÇÃO DE 10 MM², FORMA MANUAL, SEM REAPROVEITAMENTO. AF_09/2023	SERP - SERVIÇOS PRELIMINARES	M	1.315,4	0,97	1.275,93	0,12%	96,11%
103689	SINAPI	FORNECIMENTO E INSTALAÇÃO DE PLACA DE OBRA COM CHAPA GALVANIZADA E ESTRUTURA DE MADEIRA. AF_03/2022_PS	PAVI - PAVIMENTAÇÃO	m²	3,0	395,60	1.186,80	0,12%	96,23%
91553	SINAPI	INTERRUPTOR SIMPLES (1 MÓDULO), 10A/250V, INCLUINDO SUPORTE E PLACA - FORNECIMENTO E INSTALAÇÃO. AF_03/2023	INEL - INSTALAÇÃO ELÉTRICA/ELETRIFICAÇÃO E ILUMINAÇÃO EXTERNA	UN	28,0	42,26	1.183,28	0,12%	96,34%
91871	SINAPI	ELETRODUTO RÍGIDO ROSCÁVEL, PVC, DN 25 MM (3/4"), PARA CIRCUITOS TERMINAIS, INSTALADO EM PAREDE - FORNECIMENTO E INSTALAÇÃO. AF_03/2023	INEL - INSTALAÇÃO ELÉTRICA/ELETRIFICAÇÃO E ILUMINAÇÃO EXTERNA	M	63,2	18,63	1.177,41	0,11%	96,46%
C0633	SEINFRA	CAIXA EM ALVENARIA (80X80X60CM) DE 1 TIJOLO COMUM, LASTRO DE BRITA E TAMPA DE CONCRETO	QUADROS / CAIXAS	UN	1,0	1.173,47	1.173,47	0,11%	96,57%
92761	SINAPI	ARMAÇÃO DE PILAR OU VIGA DE ESTRUTURA CONVENCIONAL DE CONCRETO ARMADO UTILIZANDO AÇO CA-50 DE 8,0 MM - MONTAGEM. AF_06/2022	FUES - FUNDAÇÕES E ESTRUTURAS	KG	73,07	15,86	1.158,89	0,11%	96,68%
96544	SINAPI	ARMAÇÃO DE BLOCO UTILIZANDO AÇO CA-50 DE 6,3 MM - MONTAGEM. AF_01/2024	FUES - FUNDAÇÕES E ESTRUTURAS	KG	50,0	23,06	1.153,00	0,11%	96,80%
95536	SINAPI	FABRICAÇÃO, MONTAGEM E DESMONTAGEM DE FÔRMA PARA VIGA BALDRAME, EM MADEIRA SERRADA, E=25 MM, 4 UTILIZAÇÕES. AF_01/2024	FUES - FUNDAÇÕES E ESTRUTURAS	m²	12,0	95,42	1.145,04	0,11%	96,91%
96546	SINAPI	ARMAÇÃO DE BLOCO UTILIZANDO AÇO CA-50 DE 10 MM - MONTAGEM. AF_01/2024	FUES - FUNDAÇÕES E ESTRUTURAS	KG	60,0	18,02	1.081,20	0,11%	97,01%
93186	SINAPI	VERGA MOLDADA IN LOCO EM CONCRETO PARA JANELAS COM ATÉ 1,5 M DE VÃO. AF_03/2016	FUES - FUNDAÇÕES E ESTRUTURAS	M	8,5	123,76	1.051,96	0,10%	97,12%
72553	SINAPI	EXTINTOR DE PQS 4KG - FORNECIMENTO E INSTALACAO	INES - INSTALAÇÕES ESPECIAIS	UN	4,0	252,98	1.011,92	0,10%	97,21%
93196	SINAPI	CONTRAVERGA MOLDADA IN LOCO EM CONCRETO PARA VÃOS DE ATÉ 1,5 M DE COMPRIMENTO. AF_03/2016	FUES - FUNDAÇÕES E ESTRUTURAS	M	8,5	118,92	1.010,82	0,10%	97,31%

10759	ORSE	BANCADA EM GRANITO CINZA ANDORINHA, E=2CM	Conversão InfoWOrca	m ²	1,4	699,88	979,83	0,10%	97,41%
91928	SINAPI	CABO DE COBRE FLEXÍVEL ISOLADO, 4 MM ² , ANTI-CHAMA 450/750 V, PARA CIRCUITOS TERMINAIS - FORNECIMENTO E INSTALAÇÃO. AF_03/2023	INEL - INSTALAÇÃO ELÉTRICA/ELETRIFICAÇÃO E ILUMINAÇÃO EXTERNA	M	115,8	8,45	978,51	0,10%	97,50%
93668	SINAPI	DISJUNTOR TRIPOLAR TIPO DIN, CORRENTE NOMINAL DE 16A - FORNECIMENTO E INSTALAÇÃO. AF_10/2020	INEL - INSTALAÇÃO ELÉTRICA/ELETRIFICAÇÃO E ILUMINAÇÃO EXTERNA	UN	11,0	84,45	928,95	0,09%	97,59%
101875	SINAPI	QUADRO DE DISTRIBUIÇÃO DE ENERGIA EM CHAPA DE AÇO GALVANIZADO, DE EMBUTIR, COM BARRAMENTO TRIFÁSICO, PARA 12 DISJUNTORES DIN 100A - FORNECIMENTO E INSTALAÇÃO. AF_10/2020	INEL - INSTALAÇÃO ELÉTRICA/ELETRIFICAÇÃO E ILUMINAÇÃO EXTERNA	UN	2,0	460,33	920,66	0,09%	97,68%
89711	SINAPI	TUBO PVC, SERIE NORMAL, ESGOTO PREDIAL, DN 40 MM, FORNECIDO E INSTALADO EM RAMAL DE DESCARGA OU RAMAL DE ESGOTO SANITÁRIO. AF_08/2022	INHI - INSTALAÇÕES HIDROSANITÁRIAS	M	34,24	26,60	910,78	0,09%	97,77%
064452	SBC	DISJUNTOR CAIXA MOLDADA TRIPOLAR 150A EZC250N3150 SCHNEIDER	INSTALACOES ELETRICAS - QUADROS	UN	1,0	895,68	895,68	0,09%	97,86%
96523	SINAPI	ESCAVAÇÃO MANUAL PARA BLOCO DE COROAMENTO OU SAPATA (INCLUINDO ESCAVAÇÃO PARA COLOCAÇÃO DE FÓRMAS). AF_01/2024	MOVT - MOVIMENTO DE TERRA	m ³	6,98	127,13	887,36	0,09%	97,95%
98524	SINAPI	LIMPEZA MANUAL DE VEGETAÇÃO EM TERRENO COM ENXADA. AF_03/2024	URBA - URBANIZAÇÃO	m ²	131,52	6,26	823,31	0,08%	98,03%
89712	SINAPI	TUBO PVC, SERIE NORMAL, ESGOTO PREDIAL, DN 50 MM, FORNECIDO E INSTALADO EM RAMAL DE DESCARGA OU RAMAL DE ESGOTO SANITÁRIO. AF_08/2022	INHI - INSTALAÇÕES HIDROSANITÁRIAS	M	24,0	33,13	795,12	0,08%	98,10%
060619	SBC	LUMINARIA LED DL252 SOBREPOR REDONDA 24W 3000K PHILIPS	INSTALACOES ELETRICAS - LUMINARIAS	UN	6,0	132,13	792,78	0,08%	98,18%
86924	SINAPI	TANQUE DE LOUÇA BRANCA SUSPENSO, 18L OU EQUIVALENTE, INCLUSO SIFÃO TIPO GARRAFA EM PVC, VÁLVULA PLÁSTICA E TORNEIRA DE PLÁSTICO - FORNECIMENTO E INSTALAÇÃO. AF_01/2020	INHI - INSTALAÇÕES HIDROSANITÁRIAS	UN	1,0	783,45	783,45	0,08%	98,26%
103669	SINAPI	CONCRETAGEM DE PILARES, FCK = 25 MPA, COM USO DE BALDES - LANÇAMENTO, ADENSAMENTO E ACABAMENTO. AF_02/2022	FUES - FUNDAÇÕES E ESTRUTURAS	m ³	0,57	1.315,27	749,70	0,07%	98,33%
92778	SINAPI	ARMAÇÃO DE PILAR OU VIGA DE UMA ESTRUTURA CONVENCIONAL DE CONCRETO ARMADO EM UMA EDIFICAÇÃO TÉRREA OU SOBRADO UTILIZANDO AÇO CA-50 DE 10,0 MM - MONTAGEM. AF_12/2015	FUES - FUNDAÇÕES E ESTRUTURAS	KG	44,4	16,57	735,70	0,07%	98,40%
92762	SINAPI	ARMAÇÃO DE PILAR OU VIGA DE ESTRUTURA CONVENCIONAL DE CONCRETO ARMADO UTILIZANDO AÇO CA-50 DE 10,0 MM - MONTAGEM. AF_06/2022	FUES - FUNDAÇÕES E ESTRUTURAS	KG	51,82	14,11	731,18	0,07%	98,47%

100739	SINAPI	PINTURA COM TINTA ALQUÍDICA DE ACABAMENTO (ESMALTE SINTÉTICO ACETINADO) PULVERIZADA SOBRE PERFIL METÁLICO EXECUTADO EM FÁBRICA (POR DEMÃO). AF_01/2020_PE	PINT - PINTURAS	m²	58,01	12,48	723,95	0,07%	98,54%
91998	SINAPI	TOMADA MÉDIA DE EMBUTIR (1 MÓDULO), 2P+T 10 A, INCLUINDO SUPORTE E PLACA - FORNECIMENTO E INSTALAÇÃO. AF_03/2023	INEL - INSTALAÇÃO ELÉTRICA/ELETRIFICAÇÃO E ILUMINAÇÃO EXTERNA	UN	14,0	49,62	694,68	0,07%	98,61%
87905	SINAPI	CHAPISCO APLICADO EM ALVENARIA (COM PRESENÇA DE VÃOS) E ESTRUTURAS DE CONCRETO DE FACHADA, COM COLHER DE PEDREIRO. ARGAMASSA TRAÇO 1:3 COM PREPARO EM BETONEIRA 400L. AF_10/2022	REVE - REVESTIMENTO E TRATAMENTO DE SUPERFÍCIES	m²	62,33	10,51	655,08	0,06%	98,68%
101560	SINAPI	CABO DE COBRE FLEXÍVEL ISOLADO, 10 MM², 0,6/1,0 KV, PARA REDE AÉREA DE DISTRIBUIÇÃO DE ENERGIA ELÉTRICA DE BAIXA TENSÃO - FORNECIMENTO E INSTALAÇÃO. AF_07/2020	INEL - INSTALAÇÃO ELÉTRICA/ELETRIFICAÇÃO E ILUMINAÇÃO EXTERNA	M	50,67	12,62	639,45	0,06%	98,74%
91785	SINAPI	(COMPOSIÇÃO REPRESENTATIVA) DO SERVIÇO DE INSTALAÇÃO DE TUBOS DE PVC, SOLDÁVEL, ÁGUA FRIA, DN 25 MM (INSTALADO EM RAMAL, SUB-RAMAL, RAMAL DE DISTRIBUIÇÃO OU PRUMADA), INCLUSIVE CONEXÕES, CORTES E FIXAÇÕES, PARA PRÉDIOS. AF_10/2015	INHI - INSTALAÇÕES HIDROSANITÁRIAS	M	10,45	57,60	601,92	0,06%	98,80%
022222	SBC	RETIRADA APARELHOS SANITÁRIOS E METAIS	DEMOLICOES	UN	10,0	60,17	601,70	0,06%	98,85%
120125	SBC	PAINÉIS MDF+LAMINADO M-975 APLICADO EM PAREDES	REVESTIMENTOS INTERNOS	m²	1,8	323,48	592,26	0,06%	98,91%
CPU - 002	Próprio	MOBILIZAÇÃO E DESMOBILIZAÇÃO	CANT - CANTEIRO DE OBRAS	UND	1,0	562,37	592,37	0,05%	98,97%
090685	SBC	PINGADEIRA CONCRETO PARA TOPO DE MUROS 0,20M	PAREDES E PAINÉIS	M	4,0	135,83	543,32	0,05%	99,02%
93653	SINAPI	DISJUNTOR MONOPOLAR TIPO DIN, CORRENTE NOMINAL DE 10A - FORNECIMENTO E INSTALAÇÃO. AF_10/2020	INEL - INSTALAÇÃO ELÉTRICA/ELETRIFICAÇÃO E ILUMINAÇÃO EXTERNA	UN	39,0	13,78	537,42	0,05%	99,07%
87904	SINAPI	CHAPISCO APLICADO EM ALVENARIA (COM PRESENÇA DE VÃOS) E ESTRUTURAS DE CONCRETO DE FACHADA, COM COLHER DE PEDREIRO. ARGAMASSA TRAÇO 1:3 COM PREPARO MANUAL. AF_10/2022	REVE - REVESTIMENTO E TRATAMENTO DE SUPERFÍCIES	m²	46,88	11,20	525,05	0,05%	99,12%
98104	SINAPI	CAIXA DE GORDURA SIMPLES (CAPACIDADE: 36L), RETANGULAR, EM ALVENARIA COM TIJOLOS CERÂMICOS MACIÇOS, DIMENSÕES INTERNAS = 0,2X0,4 M, ALTURA INTERNA = 0,8 M. AF_12/2020	INHI - INSTALAÇÕES HIDROSANITÁRIAS	UN	1,0	495,30	495,30	0,05%	99,17%

92463	SINAPI	MONTAGEM E DESMONTAGEM DE FÔRMA VIGA, ESCORAMENTO COM GARFO DE MADEIRA, PÉ-DIREITO SIMPLES, EM CHAPA DE MADEIRA RESINADA, 8 UTILIZAÇÕES. AF_09/2020	FUES - FUNDAÇÕES E ESTRUTURAS	m²	2,89	170,45	492,60	0,05%	99,22%
9111	ORSE	REMOÇÃO DE COBOGÓ OU BLOCO DE VIDRO - REV 02	Demolições / Remoções	m²	29,7	16,35	485,59	0,05%	99,27%
97644	SINAPI	REMOÇÃO DE PORTAS, DE FORMA MANUAL, SEM REAPROVEITAMENTO. AF_09/2023	SERP - SERVIÇOS PRELIMINARES	m²	33,6	13,00	436,80	0,04%	99,31%
100849	SINAPI	ASSENTO SANITÁRIO CONVENCIONAL - FORNECIMENTO E INSTALACAO. AF_01/2020	INHI - INSTALAÇÕES HIDROS SANITÁRIAS	UN	9,0	48,11	432,99	0,04%	99,35%
93188	SINAPI	VERGA MOLDADA IN LOCO EM CONCRETO PARA PORTAS COM ATÉ 1,5 M DE VÃO. AF_03/2016	FUES - FUNDAÇÕES E ESTRUTURAS	M	3,6	118,71	427,35	0,04%	99,39%
104789	SINAPI	DEMOLIÇÃO DE PISO DE CONCRETO SIMPLES, DE FORMA MANUAL, SEM REAPROVEITAMENTO. AF_09/2023	SERP - SERVIÇOS PRELIMINARES	m³	1,56	272,61	425,27	0,04%	99,43%
97607	SINAPI	LUMINÁRIA ARANDELA TIPO TARTARUGA, DE SOBREPOR, COM 1 LÂMPADA LED DE 6 W, SEM REATOR - FORNECIMENTO E INSTALAÇÃO. AF_02/2020	INEL - INSTALAÇÃO ELÉTRICA/ELETRIFICAÇÃO E ILUMINAÇÃO EXTERNA	UN	3,0	139,07	417,21	0,04%	99,48%
92419	SINAPI	MONTAGEM E DESMONTAGEM DE FÔRMA DE PILARES RETANGULARES E ESTRUTURAS SIMILARES, PÉ-DIREITO SIMPLES, EM CHAPA DE MADEIRA COMPENSADA RESINADA, 4 UTILIZAÇÕES. AF_09/2020	FUES - FUNDAÇÕES E ESTRUTURAS	m²	3,5	116,27	406,94	0,04%	99,51%
93358	SINAPI	ESCAVAÇÃO MANUAL DE VALA COM PROFUNDIDADE MENOR OU IGUAL A 1,30 M. AF_02/2021	MOVT - MOVIMENTO DE TERRA	m³	3,31	116,30	384,95	0,04%	99,55%
91859	SINAPI	ELETRODUTO FLEXÍVEL LISO, PEAD, DN 32 MM (1"), PARA CIRCUITOS TERMINAIS, INSTALADO EM PAREDE - FORNECIMENTO E INSTALAÇÃO. AF_03/2023	INEL - INSTALAÇÃO ELÉTRICA/ELETRIFICAÇÃO E ILUMINAÇÃO EXTERNA	M	25,9	14,31	370,62	0,04%	99,59%
94221	SINAPI	CUMEEIRA PARA TELHA CERÂMICA EMBOÇADA COM ARGAMASSA TRAÇO 1:2:9 (CIMENTO, CAL E AREIA) PARA TELHADOS COM ATÉ 2 ÁGUAS, INCLUSO TRANSPORTE VERTICAL. AF_07/2019	COBE - COBERTURA	M	10,85	31,11	337,54	0,03%	99,62%
89714	SINAPI	TUBO PVC, SERIE NORMAL, ESGOTO PREDIAL, DN 100 MM, FORNECIDO E INSTALADO EM RAMAL DE DESCARGA OU RAMAL DE ESGOTO SANITÁRIO. AF_09/2022	INHI - INSTALAÇÕES HIDROS SANITÁRIAS	M	7,14	46,15	329,51	0,03%	99,65%
92429	SINAPI	MONTAGEM E DESMONTAGEM DE FÔRMA DE PILARES RETANGULARES E ESTRUTURAS SIMILARES, PÉ-DIREITO DUPLO, EM CHAPA DE MADEIRA COMPENSADA RESINADA, 8 UTILIZAÇÕES. AF_09/2020	FUES - FUNDAÇÕES E ESTRUTURAS	m²	3,2	101,12	323,58	0,03%	99,69%

Handwritten signature

96547	SINAPI	ARMAÇÃO DE BLOCO, VIGA BALDRAME OU SAPATA UTILIZANDO AÇO CA-50 DE 12,5 MM - MONTAGEM. AF_06/2017	FUES - FUNDAÇÕES E ESTRUTURAS	KG	20,0	13,83	276,60	0,03%	99,71%
022008	SBC	RAMPA DEFICIENTE-LEVANTAMENTO PISO CONCRETO 8CM	DEMOLICOES	m²	8,55	29,90	255,64	0,02%	99,74%
101946	SINAPI	QUADRO DE MEDIÇÃO GERAL DE ENERGIA PARA 1 MEDIDOR DE SOBREPOR - FORNECIMENTO E INSTALAÇÃO. AF_10/2020	INEL - INSTALAÇÃO ELÉTRICA/ELETRIFICAÇÃO E ILUMINAÇÃO EXTERNA	UN	1,0	239,97	239,97	0,02%	99,76%
92800	SINAPI	CORTE E DOBRA DE AÇO CA-60, DIÂMETRO DE 5,0 MM. AF_06/2022	FUES - FUNDAÇÕES E ESTRUTURAS	KG	18,56	12,85	238,49	0,02%	99,78%
86904	SINAPI	LAVATÓRIO LOUÇA BRANCA SUSPENSO, 29,5 X 39CM OU EQUIVALENTE, PADRÃO POPULAR - FORNECIMENTO E INSTALAÇÃO. AF_01/2020	INHI - INSTALAÇÕES HIDROS SANITÁRIAS	UN	1,0	205,62	205,62	0,02%	99,80%
94497	SINAPI	REGISTRO DE GAVETA BRUTO, LATÃO, ROSCÁVEL, 1 1/2" - FORNECIMENTO E INSTALAÇÃO. AF_08/2021	INHI - INSTALAÇÕES HIDROS SANITÁRIAS	UN	2,0	98,82	197,64	0,02%	99,82%
93669	SINAPI	DISJUNTOR TRIPOLAR TIPO DIN, CORRENTE NOMINAL DE 20A - FORNECIMENTO E INSTALAÇÃO. AF_10/2020	INEL - INSTALAÇÃO ELÉTRICA/ELETRIFICAÇÃO E ILUMINAÇÃO EXTERNA	UN	2,0	89,52	179,04	0,02%	99,84%
C2504	SEINFRA	TORNEIRA DE PRESSÃO CROMADA LONGA P/PIA	LOUÇAS, METAIS E ACESSÓRIOS	UN	1,0	176,50	176,50	0,02%	99,86%

97622	SINAPI	DEMOLIÇÃO DE ALVENARIA DE BLOCO FURADO, DE FORMA MANUAL, SEM REAPROVEITAMENTO. AF_09/2023	SERP - SERVIÇOS PRELIMINARES	m²	2,01	77,46	155,69	0,02%	99,87%
C3040	SEINFRA	RETIRADA DE GRADE DE FERRO	DEMOLIÇÕES E RETIRADAS	m²	9,69	11,77	114,05	0,01%	99,88%
86885	SINAPI	ENGATE FLEXÍVEL EM PLÁSTICO BRANCO, 1/2" X 40CM - FORNECIMENTO E INSTALAÇÃO. AF_01/2020	INHI - INSTALAÇÕES HIDROS SANITÁRIAS	UN	7,0	15,50	108,50	0,01%	99,89%
96619	SINAPI	LASTRO DE CONCRETO MAGRO, APLICADO EM BLOCOS DE COROAMENTO OU SAPATAS, ESPESSURA DE 5 CM. AF_01/2024	FUES - FUNDAÇÕES E ESTRUTURAS	m²	2,16	49,50	106,92	0,01%	99,90%
86883	SINAPI	SIFÃO DO TIPO FLEXÍVEL EM PVC 1 X 1.1/2 - FORNECIMENTO E INSTALAÇÃO. AF_01/2020	INHI - INSTALAÇÕES HIDROS SANITÁRIAS	UN	7,0	15,17	106,19	0,01%	99,92%
97610	SINAPI	LÂMPADA COMPACTA DE LED 10 W, BASE E27 - FORNECIMENTO E INSTALAÇÃO. AF_02/2020	INEL - INSTALAÇÃO ELÉTRICA/ELETRIFICAÇÃO E ILUMINAÇÃO EXTERNA	UN	6,0	17,56	105,36	0,01%	99,93%
97665	SINAPI	REMOÇÃO DE LUMINÁRIAS, DE FORMA MANUAL, SEM REAPROVEITAMENTO. AF_09/2023	SERP - SERVIÇOS PRELIMINARES	UN	42,0	2,47	103,74	0,01%	99,94%
93654	SINAPI	DISJUNTOR MONOPOLAR TIPO DIN, CORRENTE NOMINAL DE 16A - FORNECIMENTO E INSTALAÇÃO. AF_10/2020	INEL - INSTALAÇÃO ELÉTRICA/ELETRIFICAÇÃO E ILUMINAÇÃO EXTERNA	UN	7,0	14,63	102,41	0,01%	99,95%
96527	SINAPI	ESCAVAÇÃO MANUAL PARA VIGA BALDRAME OU SAPATA CORRIDA (INCLUINDO ESCAVAÇÃO PARA COLOCAÇÃO DE FÓRMAS). AF_01/2024	MOVT - MOVIMENTO DE TERRA	m³	0,68	139,96	95,17	0,01%	99,95%
C3738	SEINFRA	INSTALAÇÃO DE TUBO DE VENTILAÇÃO 50MM C/ L=4M, C/ REBOCO E PINTURA A CAL (C/ MATERIAL)	LIGAÇÕES PREDIAIS	UN	1,0	95,08	95,08	0,01%	99,96%
93667	SINAPI	DISJUNTOR TRIPOLAR TIPO DIN, CORRENTE NOMINAL DE 10A - FORNECIMENTO E INSTALAÇÃO. AF_10/2020	INEL - INSTALAÇÃO ELÉTRICA/ELETRIFICAÇÃO E ILUMINAÇÃO EXTERNA	UN	1,0	81,87	81,87	0,01%	99,97%
89495	SINAPI	RÁLO SIFONADO, PVC, DN 100 X 40 MM, JUNTA SOLDÁVEL, FORNECIDO E INSTALADO EM RAMAIS DE ENCAMINHAMENTO DE ÁGUA PLUVIAL. AF_06/2022	INHI - INSTALAÇÕES HIDROS SANITÁRIAS	UN	3,0	24,38	73,14	0,01%	99,98%
93382	SINAPI	REATERRO MANUAL DE VALAS, COM COMPACTADOR DE SOLOS DE PERCUSSÃO. AF_08/2023	MOVT - MOVIMENTO DE TERRA	m³	1,98	34,47	68,25	0,01%	99,99%

91959	SINAPI	INTERRUPTOR SIMPLES (2 MÓDULOS), 10A/250V, INCLUINDO SUPORTE E PLACA - FORNECIMENTO E INSTALAÇÃO. AF_03/2023	INEL - INSTALAÇÃO ELÉTRICA/ELETRIFICAÇÃO E ILUMINAÇÃO EXTERNA	UN	1,0	64,62	64,62	0,01%	99,99%
91873	SINAPI	ELETRODUTO RÍGIDO ROSCÁVEL, PVC, DN 40 MM (1 1/4"), PARA CIRCUITOS TERMINAIS, INSTALADO EM PAREDE - FORNECIMENTO E INSTALAÇÃO. AF_03/2023	INEL - INSTALAÇÃO ELÉTRICA/ELETRIFICAÇÃO E ILUMINAÇÃO EXTERNA	M	1,0	28,50	28,50	0,00%	99,99%
96995	SINAPI	REATERRO MANUAL APOIADO COM SOQUETE. AF_10/2017	MOVT - MOVIMENTO DE TERRA	m³	0,31	70,51	21,85	0,00%	100,00%
93655	SINAPI	DISJUNTOR MONOPOLAR TIPO DIN, CORRENTE NOMINAL DE 20A - FORNECIMENTO E INSTALAÇÃO. AF_10/2020	INEL - INSTALAÇÃO ELÉTRICA/ELETRIFICAÇÃO E ILUMINAÇÃO EXTERNA	UN	1,0	16,33	16,33	0,00%	100,00%
97660	SINAPI	REMOÇÃO DE INTERRUPTORES/TOMADAS ELÉTRICAS, DE FORMA MANUAL, SEM REAPROVEITAMENTO. AF_09/2023	SERP - SERVIÇOS PRELIMINARES	UN	17,0	0,91	15,47	0,00%	100,00%

Total sem BDI	821.116,01
Total do BDI	205.194,24
Total Geral	1.026.310,25

Márcio Araújo Costa
 ENG.º CIVIL
 CREA-MA: 11320 D-MA
 CPF: 029.571.973-75



Bancos
SINAPI - 06/2024 - Maranhão
SBC - 07/2024 - Maranhão
ORSE - 05/2024 - Sergipe
SEINFRA - 028 - Ceará

B.D.I.
25,00%

Encargos Sociais
Não Desonerado:
Horista: 112,68%
Mensalista: 69,90%

OBRA: REFORMA E AMPLIAÇÃO DO PRÉDIO DA EM RISA BELFORT

Composições Analíticas com Preço Unitário

Composições Principais

1.1	Código	Banco	Descrição	Tipo	Und	Quant.	Valor Unit.	Total	
Composição	COMP 01	Próprio	Administração local da Obra	ASTU - ASSENTAMENTO DE TUBOS E PECAS	Mês	1,0000000	6.174,40	6.174,40	
Composição Auxiliar	90777	SINAPI	ENGENHEIRO CIVIL DE OBRA JUNIOR COM ENCARGOS COMPLEMENTARES	SEDI - SERVIÇOS DIVERSOS	H	20,0000000	120,08	2.401,60	
Composição Auxiliar	90776	SINAPI	ENCARREGADO GERAL COM ENCARGOS COMPLEMENTARES	SEDI - SERVIÇOS DIVERSOS	H	80,0000000	34,66	2.772,80	
				MO sem LS =>	2.311,64	LS =>	2.604,76	MO com LS =>	4.918,40
				Valor do BDI =>	1.293,60			Valor com BDI =>	6.468,00

3.1	Código	Banco	Descrição	Tipo	Und	Quant.	Valor Unit.	Total	
Composição	GPU - 002	Próprio	MOBILIZAÇÃO E DESMOBILIZAÇÃO	CANT - CANTEIRO DE OBRAS	UND	1,0000000	449,90	449,90	
Composição Auxiliar	88297	SINAPI	OPERADOR DE MÁQUINAS E EQUIPAMENTOS COM ENCARGOS COMPLEMENTARES	SEDI - SERVIÇOS DIVERSOS	H	1,0000000	29,44	29,44	
Composição Auxiliar	GPU - 013	Próprio	TRANSPORTE DE EQUIPAMENTOS	TRAN - TRANSPORTES, CARGAS E DESCARGAS	H	1,0000000	420,46	420,46	
				MO sem LS =>	10,32	LS =>	11,63	MO com LS =>	21,95
				Valor do BDI =>	112,47			Valor com BDI =>	562,37

10.3.3	Código	Banco	Descrição	Tipo	Und	Quant.	Valor Unit.	Total	
Composição	COMP 32	Próprio	TRAMA DE AÇO COMPOSTA POR TERÇAS PARA TELHADOS DE ATÉ 2 ÁGUAS PARA TELHA ONDULADA DE FIBROCIMENTO, METÁLICA, PLÁSTICA OU TERMOACÚSTICA, INCLUSIVE TRANSPORTE VERTICAL (EM KG). AF_07/2019	COBE - COBERTURA	KG	1,0000000	10,80	10,80	
Composição Auxiliar	88278	SINAPI	MONTADOR DE ESTRUTURA METÁLICA COM ENCARGOS COMPLEMENTARES	SEDI - SERVIÇOS DIVERSOS	H	0,0492000	23,97	1,17	
Composição Auxiliar	88316	SINAPI	SERVENTE COM ENCARGOS COMPLEMENTARES	SEDI - SERVIÇOS DIVERSOS	H	0,0245000	23,52	0,57	
Composição Auxiliar	93281	SINAPI	GUINCHO ELÉTRICO DE COLUNA, CAPACIDADE 400 KG, COM MOTO FREIO, MOTOR TRIFÁSICO DE 1,25 CV - CHI DIURNO. AF_03/2016	CHOR - CUSTOS HORÁRIOS DE MÁQUINAS E EQUIPAMENTOS	CHP	0,0016000	25,01	0,04	
Composição Auxiliar	93282	SINAPI	GUINCHO ELÉTRICO DE COLUNA, CAPACIDADE 400 KG, COM MOTO FREIO, MOTOR TRIFÁSICO DE 1,25 CV - CHI DIURNO. AF_03/2016	CHOR - CUSTOS HORÁRIOS DE MÁQUINAS E EQUIPAMENTOS	CHI	0,0022000	24,03	0,05	
Insumo	00040549	SINAPI	PARAFUSO, COMUM, ASTM A307, SEXTAVADO, DIÂMETRO 1/2" (12,7 MM), COMPRIMENTO 1" (25,4 MM)	Material	CENTO	0,0016000	195,34	0,31	
Insumo	00040535	SINAPI	PERFIL 'U' SIMPLES, EM CHAPA DOBRADA DE AÇO LAMINADO, E = 2,65 MM, H = 75 MM, L = 40 MM (0,04 KG/M)	Material	KG	1,0000000	8,66	8,66	
				MO sem LS =>	0,57	LS =>	0,65	MO com LS =>	1,22
				Valor do BDI =>	2,70			Valor com BDI =>	13,50

Composições Auxiliares

	Código	Banco	Descrição	Tipo	Und	Quant.	Valor Unit.	Total	
Composição Insumo	GPU - 013	Próprio	TRANSPORTE DE EQUIPAMENTOS	TRAN - TRANSPORTES, CARGAS	H	1,0000000	420,46	420,46	
Insumo	00044057	SINAPI	CAMINHÃO TOCO, PESO BRUTO TOTAL 13200 KG, CARGA UTIL MAXIMA 9200 KG, DISTANCIA ENTRE EIXOS 3,31 M, POTENCIA 175 CV (INCLUI CABINE E CHASSI, NAO INCLUI CARROÇERIA)	Equipamento para Aquisição Permanente	UN	0,0005000	530.000,00	265,00	
Insumo	00004221	SINAPI	ÓLEO DIESEL COMBUSTIVEL COMUM	Material	L	25,5000000	5,76	148,88	
Insumo	00004229	SINAPI	GRAXA LUBRIFICANTE A BASE DE LITIO, DE MULTIPLAS APLICACOES E CONTENDO ADITIVOS DE EXTREMA PRESSAO (GRAU DE VISCOSIDADE NLGI 2)	Material	KG	0,2000000	42,90	8,58	
				MO sem LS =>	0,00	LS =>	0,00	MO com LS =>	0,00
				Valor do BDI =>	105,11			Valor com BDI =>	625,57

Total sem BDI 821.116,01
Total do BDI 205.194,24
Total Geral 1.026.310,25

Márcio Araújo Costa
ENG. CIVIL
CREA-MA: 11320 D-MA
CPF: 029.571.973-75



OBRA: REFORMA E AMPLIAÇÃO DO PRÉDIO DA EM RISA BELFORT

COMPOSIÇÃO DE B.D.I.

CÁLCULO DE BDI	% Informado	Construção de Edifícios			Rodovias e Ferrovias - Infra Urbana, praças, calçadas, etc.			Abastecimento de Água, Coleta de Esgoto			Fornecimento de materiais e equipamentos			Construção e Manutenção de Estações e Redes de Distribuição de Energia Elétrica			Portuárias, Marítimas e Fluviais			
		1º Q	Médio	3º Q	1º Q	Médio	3º Q	1º Q	Médio	3º Q	1º Q	Médio	3º Q	1º Q	Médio	3º Q	1º Q	Médio	3º Q	
Administração Central (AC)	4,00	3,00	4,00	5,50	3,80	4,01	4,67	3,43	4,93	6,71	1,50	3,45	4,49	5,29	5,92	7,93	4,00	5,52	7,85	
Seguro (S) e Garantia (G)	0,20	0,80	0,80	1,00	0,32	0,40	0,74	0,28	0,49	0,75	0,30	0,48	0,82	0,25	0,51	0,96	0,81	1,22	1,99	
Risco	1,27	0,97	1,27	1,27	0,50	0,50	0,97	1,00	1,39	1,74	0,56	0,65	0,89	1,00	1,45	1,97	1,46	2,32	3,16	
Despesas Financeiras (DF)	1,20	0,59	1,23	1,29	1,02	1,11	1,21	0,94	0,99	1,17	0,85	0,85	1,11	1,01	1,07	1,11	0,94	1,02	1,33	
Luzes (L)	6,38	6,16	7,40	8,95	6,54	7,30	8,69	6,74	8,04	9,40	3,50	5,11	6,22	8,00	8,31	9,51	7,14	8,40	10,43	
Importos (I) - PIS, COFINS, ISSQN	8,65	Conforme Legislação Específica																		
Contribuição Previdenciária (I) - CPRB		Alíquota definida pela lei 12.844/13 (CPRB - contribuição previdenciária sobre a receita bruta).																		

Observações

- 1) Preencher apenas a célula % Informado (Coluna B)
- 2) Os tributos normalmente aplicáveis são: PIS (0,65%), COFINS (3,00%) e ISS (variável até 5,00% conforme o município).
- 3) O cálculo do BDI se baseia na fórmula abaixo utilizada pelo Acórdão 2622/13 do TCU.

B.D.I = 25,00%

Fórmula Utilizada:

$$BDI = \left[\frac{(1 + AC + G + R) * (1 + DF) * (1 + L)}{1 - I} - 1 \right] * 100$$

Observações sobre os % Informados no cálculo do BDI neste caso:

OS VALORES % INFORMADO ENQUADRAM-SE NOS LIMITES DO ACÓRDÃO 2622/2013-TCU

OS VALORES % INFORMADO DE AC, S, G, R, E DF ESTÃO NOS VALORES MÍNIMOS DOS LIMITES DO ACÓRDÃO 2622/2013-TCU-PLENÁRIO

OS VALORES % INFORMADO DE L FOI CONSIDERADO VALOR ABAIXO DO MÍNIMO DO LIMITE DO ACÓRDÃO 2622/2013-TCU

OS VALORES % INFORMADO DE I FOI CONSIDERADO OS PERCENTUAIS INDICADOS DO ITEM 2) DO CAMPO OBSERVAÇÕES DO ACÓRDÃO 2622/2013-TCU

OS VALORES % INFORMADO DE (CPRB) FOI CONSIDERADO O PERCENTUAL INDICADO PELA LEI 12.844/13.

VALORES DE BDI POR TIPO DE OBRA

Tipo de Obra	1º Q	Médio	3º Q
Construção de Edifícios	20,34	22,12	25,00
Construção de Rodovias e Ferrovias - Infra Urbana, praças, etc.	19,60	20,97	24,23
Rede de Abastecimento de Água, Coleta de Esgotos	20,76	24,18	26,44
Estações e Redes de Distribuição de Energia Elétrica	24,00	25,84	27,96
Obras Portuárias, Marítimas e Fluviais	22,80	27,48	30,96
Fornecimento de Materiais e Equipamentos	11,10	14,02	16,60

Márcio Araújo Costa
 ENGR. CIVIL
 CREA-MA: 11320 D-MA
 CPF: 029.571.973-75

Acórdão

64.1. para alguns tipos de obras como construção e reforma de edifícios, ou saneamento e obras hidráulicas, ou ainda, rodovias e ferrovias, não há oportuna ventagem em se desagregar em dois tipos distintos de obras com BDI's específicos, tendo em vista que cada agrupamento desses possui mais características gerais comuns que diferenciadas.



Encargos Sociais

SINAPI – Cálculos e Parâmetros					
CÓDIGO	DESCRIÇÃO	COM DESONERAÇÃO		SEM DESONERAÇÃO	
		HORISTA %	MENSALISTA %	HORISTA %	MENSALISTA %
GRUPO A					
A1	INSS	0,00%	0,00%	20,00%	20,00%
A2	SESI	1,50%	1,50%	1,50%	1,50%
A3	SENAI	1,00%	1,00%	1,00%	1,00%
A4	INCRA	0,20%	0,20%	0,20%	0,20%
A5	SEBRAE	0,60%	0,60%	0,60%	0,60%
A6	Salário Educação	2,50%	2,50%	2,50%	2,50%
A7	Seguro Contra Acidentes de Trabalho	3,00%	3,00%	3,00%	3,00%
A8	FGTS	8,00%	8,00%	8,00%	8,00%
A9	SECONCI	0,00%	0,00%	0,00%	0,00%
A	Total	16,80%	16,80%	36,80%	36,80%
GRUPO B					
B1	Repouso Semanal Remunerado	17,89%	Não incide	17,89%	Não incide
B2	Feridos	3,95%	Não incide	3,95%	Não incide
B3	Auxílio - Enfermidade	0,85%	0,64%	0,85%	0,64%
B4	13º Salário	11,03%	8,33%	11,03%	8,33%
B5	Licença Paternidade	0,06%	0,04%	0,06%	0,04%
B6	Faltas Justificadas	0,74%	0,56%	0,74%	0,56%
B7	Dias de Chuvas	1,59%	Não incide	1,59%	Não incide
B8	Auxílio Acidente de Trabalho	0,10%	0,08%	0,10%	0,08%
B9	Férias Gozadas	12,18%	9,20%	12,18%	9,20%
B10	Salário Maternidade	0,04%	0,03%	0,04%	0,03%
B	Total	48,43%	18,88%	48,43%	18,88%
GRUPO C					
C1	Aviso Prévio Indenizado	4,58%	3,46%	4,58%	3,46%
C2	Aviso Prévio Trabalhado	0,11%	0,08%	0,11%	0,08%
C3	Férias Indenizadas	1,73%	1,31%	1,73%	1,31%
C4	Depósito Rescisão Sem Justa Causa	2,41%	1,82%	2,41%	1,82%
C5	Indenização Adicional	0,39%	0,29%	0,39%	0,29%
C	Total	9,22%	6,96%	9,22%	6,96%
GRUPO D					
D1	Reincidência de Grupo A sobre Grupo B	8,14%	3,17%	17,82%	6,95%
D2	Reincidência de Grupo A sobre Aviso Prévio Trabalhado e Reincidência do FGTS sobre Aviso Prévio Indenizado	0,38%	0,29%	0,41%	0,31%
D	Total	8,52%	3,46%	18,23%	7,26%
TOTAL(A+B+C+D)		82,97%	48,10%	112,68%	69,90%

Márcio Araújo Costa
 ENGR. CIVIL
 CREA-MA: 11320 D-MA
 CPF: 029.571.973-75

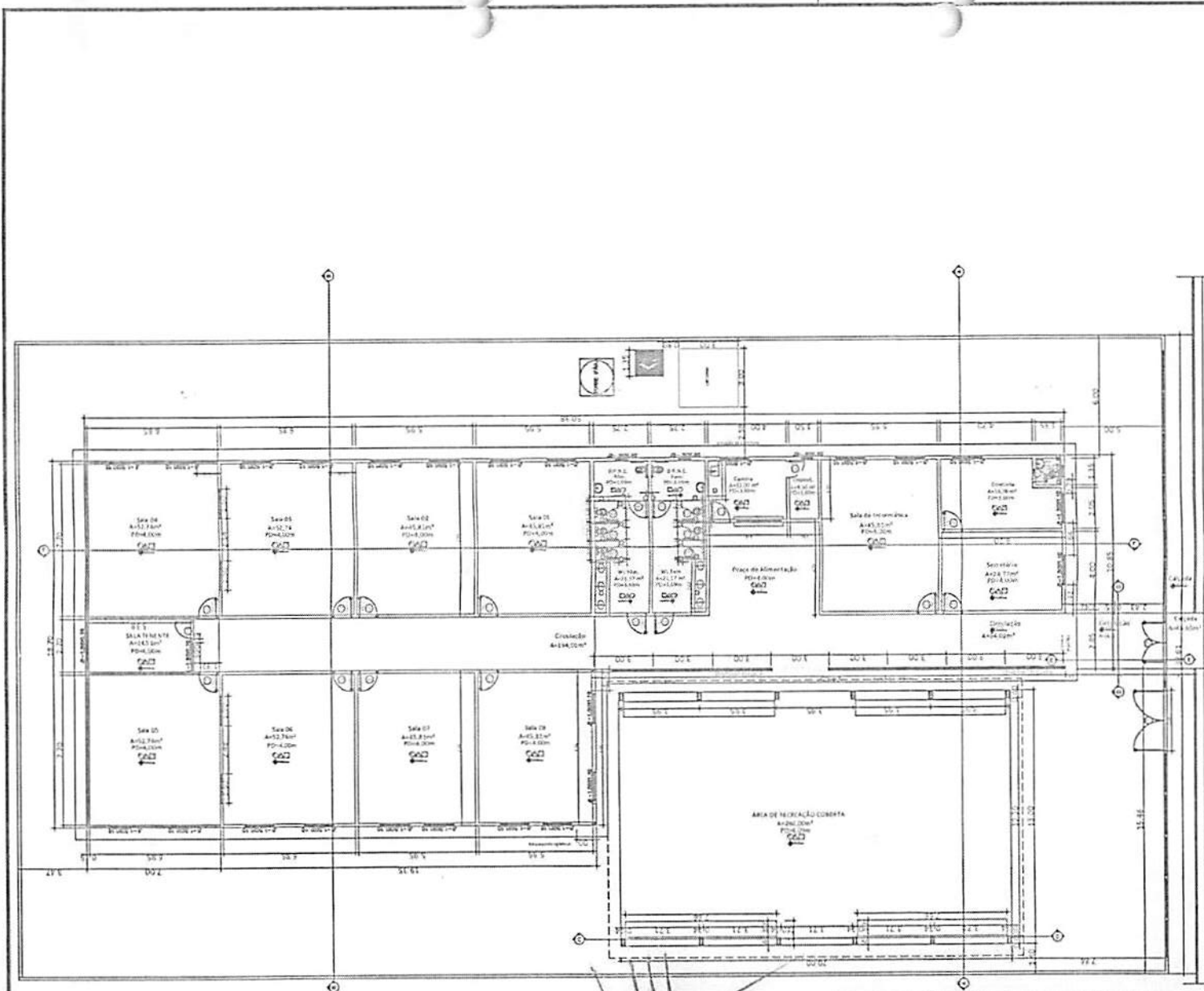

- A MANTER A CONSTRUIR GESSO
 A DEMOLIR A CONSTRUIR ALVENARIA
- QUADRO DE ESPECIFICAÇÕES**
- 1 = PISO CONTÍNUO CLASSE BREVETADA NA COR BRANCO
 2 = PISO CONVENCIONAL
 3 = PISO EM CIMENTO
 4 = PAREDE
 5 = PORTA ALUMÍNIO
 6 = REVESTIMENTO CERÂMICO CLASSE BREVETADA 30x30cm - 40x40cm
 7 = TETO
 8 = FORRO PVC
 9 = COBERTURA EM ESTRUTURA DE MADEIRA E TELHA CERÂMICA
 10 = COBERTURA EM ESTRUTURA DE TIJOLA E TELHA CERÂMICA

QUADRO DE ÁREAS ESCOLA EXISTENTE

ÁREA	m²
ÁREA CONSTRUTIVA	672,26m²
ÁREA DA COBERTURA	156,00m²
ÁREA DO PISO EM CIMENTO	541,54m²
ÁREA DO PISO EM CIMENTO CONVENCIONAL	136,54m²
ÁREA DA PORTA ALUMÍNIO	6,34m²
ÁREA DO TETO	124,00m²
ÁREA DO FORRO	156,00m²

QUADRO DE ÁREAS ESCOLA AMPLIAÇÃO

ÁREA	m²
ÁREA CONSTRUTIVA	430,00m²
ÁREA DA COBERTURA AMPLIAÇÃO	461,00m²
ÁREA DO PISO EM CIMENTO	524,00m²
ÁREA DA PORTA ALUMÍNIO	402,00m²
ÁREA DO TETO	20,00m²
ÁREA DO FORRO	461,00m²
ÁREA DA ALVENARIA AMPLIAÇÃO	174,00m²
ÁREA DA COBERTURA EM TIJOLA CONVENCIONAL	156,00m²

QUADRO DE ÁREAS TOTAL

ÁREA	m²
ÁREA CONSTRUTIVA	1102,26m²
ÁREA DA COBERTURA AMPLIAÇÃO	617,00m²
ÁREA DO PISO EM CIMENTO	1065,54m²
ÁREA DO PISO EM CIMENTO CONVENCIONAL	136,54m²
ÁREA DA PORTA ALUMÍNIO	1063,54m²
ÁREA DO TETO	144,00m²
ÁREA DO FORRO	617,00m²
ÁREA DA ALVENARIA AMPLIAÇÃO	174,00m²
ÁREA DA COBERTURA EM TIJOLA CONVENCIONAL	156,00m²

QUADRO DE ÁREAS RECREAÇÃO COBERTA

ÁREA	m²
ÁREA CONSTRUTIVA	261,00m²
ÁREA DA COBERTURA	307,00m²
ÁREA DO PISO EM CIMENTO	62,00m²
ÁREA DA PORTA ALUMÍNIO	41,00m²
ÁREA DO TETO	37,00m²
ÁREA DO FORRO	307,00m²
ÁREA DA ALVENARIA AMPLIAÇÃO	37,00m²
ÁREA DA COBERTURA EM TIJOLA CONVENCIONAL	307,00m²

NOTA: LETRAS E MEDIDAS PARA PORTAL EM PVC DE 20mm E CORTES NO NÚCLEO

RESUMO DE ESQUADRIAS

TIPO	DIMENSÕES		QUANT.	MODELO/TIPO	MATERIAL
	LARGO	ALT.			
PORTAS	P1	2,10 x 2,10	01	De alumínio	Alumínio
	P2	2,10 x 2,10	01	De alumínio	Alumínio
	P3	2,10 x 2,10	01	De alumínio	Alumínio
	P4	2,10 x 2,10	01	De alumínio	Alumínio
	P5	2,10 x 2,10	01	De alumínio	Alumínio
	P6	2,10 x 2,10	01	De alumínio	Alumínio
	P7	2,10 x 2,10	01	De alumínio	Alumínio
	P8	2,10 x 2,10	01	De alumínio	Alumínio
	P9	2,10 x 2,10	01	De alumínio	Alumínio
	P10	2,10 x 2,10	01	De alumínio	Alumínio
JANELAS	J1	1,20 x 1,20	01	De alumínio	Alumínio
	J2	1,20 x 1,20	01	De alumínio	Alumínio
	J3	1,20 x 1,20	01	De alumínio	Alumínio
FEIXES	F1	1,20 x 1,20	01	De alumínio	Alumínio
	F2	1,20 x 1,20	01	De alumínio	Alumínio
	F3	1,20 x 1,20	01	De alumínio	Alumínio
	F4	1,20 x 1,20	01	De alumínio	Alumínio

02 PLANTA BAIXA
ESC: 1/100

Márcio Araújo Costa
ENGR. CIVIL
CREA-MA: 11320-D-MA
CPF: 020.671.073-75

Projeto: REFORMA E AMPLIAÇÃO ESCOLA MUNICIPAL RISA BELFORT PIRES ALVES	Contratante: PREFEITURA MUNICIPAL DE CANTANHEDE/MA	DATA: 08/02/2024
Representante: JOSÉ MARTINHO DOS SANTOS BARROS	RESPONSÁVEL TÉCNICO: MÁRCIO ARAUJO COSTA, CREA-MA: 11320D-MA	FECHA: 02/04
Local do obra: AV. DR. LUIS SOUSA GUIMARÃES	TIPO: URBANA	DESENHO ARQUITETÓNICO: ELINE GASPARI DE SENA, CAU-MA: A193002-B
		ESCALA: 1/100

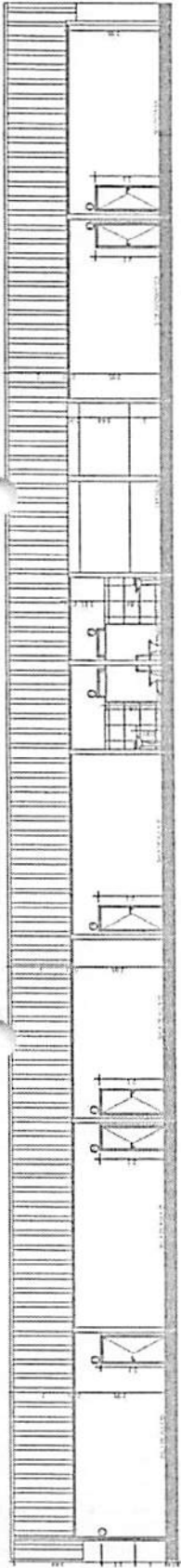

08 CORTE FF
ESC: 1/150

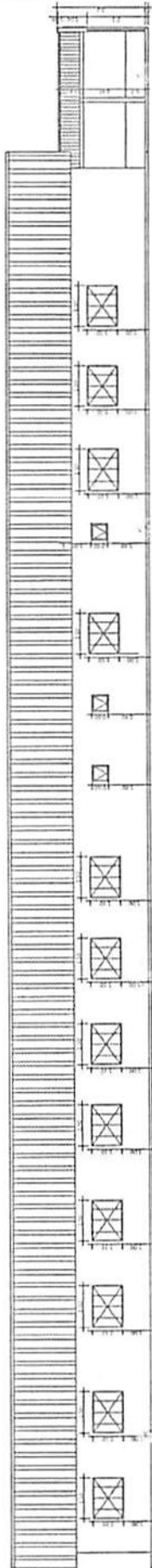

09 VISTA LATERAL
ESC: 1/150

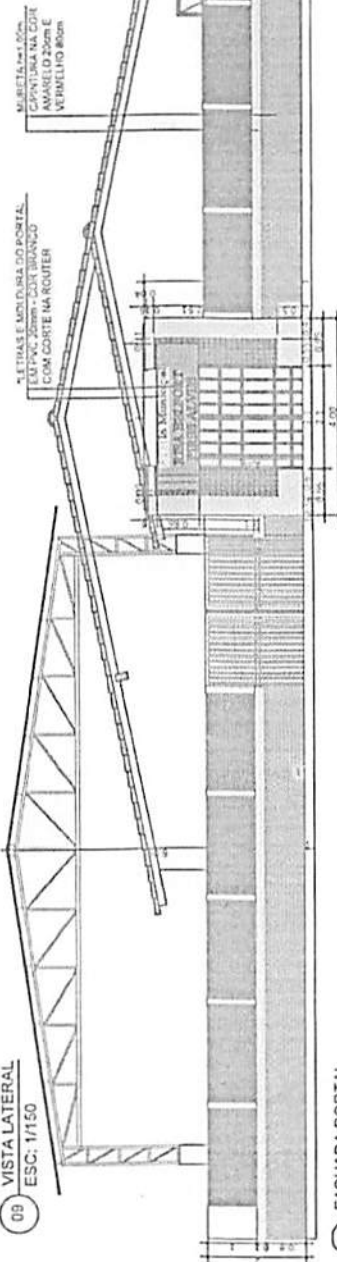

10 FACHADA PORTAL
ESC: 1/100

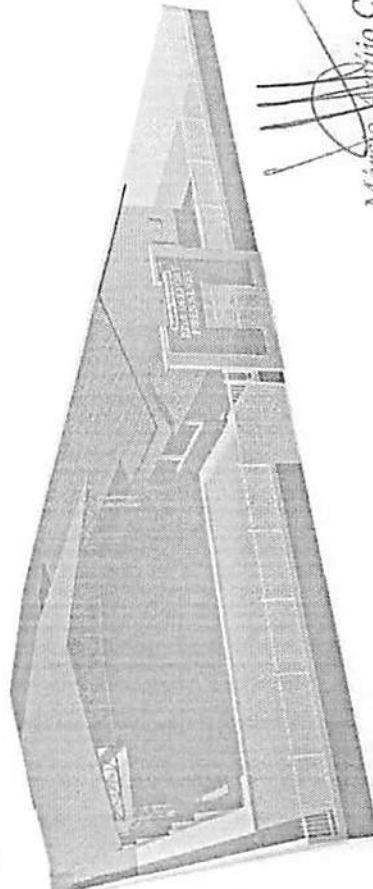

11 3D PERSPECTIVA
ESC: 1/100

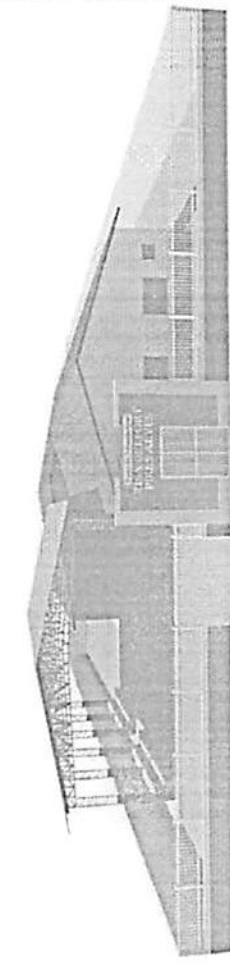

12 3D PERSPECTIVA
ESC: 1/100

Marcio Araujo Costa
 ENG. CIVIL
 CREA-MA: 11320 D-MA
 CPF: 029.571.973-75

Projeto: REFORMA E AMPLIACAO ESCOLA MUNICIPAL RISA BELFORT PIRES ALVES	Emp. Proj.: PREFEITURA MUNICIPAL DE CANTANHEDE/MA	DATA: 09/02/2024
Responsavel Técnico: JOSÉ MARTINHO DOS SANTOS BARROS	RESPONSÁVEL TÉCNICO: MÁRCIO ARAUJO COSTA; CREA-MA: 11320D-MA	FOLHA: 04/04
Local da obra: AV. DR. LUIS SOUSA GUIMARAES	DESENHO ARQUITETÔNICO: ELIENE GASPAR DE SENNA; CAU-MA: A183002-8	ESCALA: INDICADA EM CADA FOLHA



Anotação de Responsabilidade Técnica - ART
Lei nº 6.496, de 7 de dezembro de 1977

CREA-MA

ART OBRA / SERVIÇO
Nº MA20240787112

Conselho Regional de Engenharia e Agronomia do Estado do Maranhão

INICIAL

1. Responsável Técnico

MARCIO ARAUJO COSTA

Título profissional: ENGENHEIRO CIVIL

RNP: 1115507621

Registro: 1115507621MA

2. Dados do Contrato

Contratante: Prefeitura Municipal de Cantanhede-MA

PRAÇA praça Paulo Rodrigues

Complemento:

Bairro: centro

Cidade: Cantanhede

UF: MA

CPF/CNPJ: 06.156.160/0001-00

Nº:

CEP: 65465000

Contrato: Não especificado

Celebrado em:

Valor: R\$ 1.500,00

Tipo de contratante: Pessoa Jurídica de Direito Público

Ação Institucional: Outros

3. Dados da Obra/Serviço

AVENIDA Dr. Luis Guimarões

Nº: SN

Complemento:

Bairro: centro

Cidade: CANTANHEDE

UF: MA

CEP: 65465000

Data de Início: 10/05/2024

Previsão de término: 30/12/2024

Coordenadas Geográficas: 03°38'3.22"S, 44°23'0.26"W

Finalidade: Outro

Código: 65465-000

Proprietário: Prefeitura Municipal de Cantanhede-MA

CPF/CNPJ: 06.156.160/0001-00

4. Atividade Técnica

14 - Elaboração

81 - Projeto Arquitetônico > CONSTRUÇÃO CIVIL > EDIFICAÇÕES > DE REFORMA DE EDIFICAÇÃO > #1.1.2.1 - DE ALVENARIA

Quantidade

713,16

Unidade

m²

35 - Elaboração de orçamento > CONSTRUÇÃO CIVIL > EDIFICAÇÕES > DE REFORMA DE EDIFICAÇÃO > #1.1.2.1 - DE ALVENARIA

1,00

un

18 - Fiscalização

60 - Fiscalização de obra > CONSTRUÇÃO CIVIL > EDIFICAÇÕES > DE REFORMA DE EDIFICAÇÃO > #1.1.2.1 - DE ALVENARIA

Quantidade

713,16

Unidade

m²

Após a conclusão das atividades técnicas o profissional deve proceder a baixa desta ART

5. Observações

ART de projeto, orçamento e fiscalização da Reforma e ampliação do prédio da Escola Municipal Risa Belfort, no Município de Cantanhede/MA.

6. Declarações

- Declaro que estou cumprindo as regras de acessibilidade previstas nas normas técnicas da ABNT, na legislação específica e no decreto n. 5296/2004.

- Cláusula Compromissória: Qualquer conflito ou litígio originado do presente contrato, bem como sua interpretação ou execução, será resolvido por arbitragem, de acordo com a Lei no. 9.307, de 23 de setembro de 1996, por meio do Centro de Mediação e Arbitragem - CMA vinculado ao Crea-MA, nos termos do respectivo regulamento de arbitragem que, expressamente, as partes declaram concordar.

Marcio Araujo Costa

ENGENHEIRO CIVIL

CREA-MA: 11320 D-MA

CPF: 029.571.973-75

7. Entidade de Classe

SEM INDICACAO DE ENTIDADE DE CLASSE

8. Assinaturas

Declaro serem verdadeiras as informações acima

MARCIO ARAUJO COSTA - CPF: 029.571.973-75

Local de data Prefeitura Municipal de Cantanhede-MA - CNPJ: 06.156.160/0001-00

9. Informações

* A ART é válida somente quando quitada, mediante apresentação do comprovante do pagamento ou conferência no site do Crea.

10. Valor

Valor da ART: R\$ 99,64

Registrada em: 25/06/2024

Valor pago: R\$ 99,64

Nosso Número: 8305612640

A autenticidade desta ART pode ser verificada em: <https://crea-ma.sitac.com.br/publico/>, com a chave: 5y3ux
Impresso em: 25/06/2024 às 14:27:54 por: ip: 138.97.234.223





PREFEITURA MUNICIPAL DE CANTANHEDE
CNPJ Nº 06.156.160/0001-00
SECRETARIA MUNICIPAL DE EDUCAÇÃO

CONCORRÊNCIA Nº 010/2024
ANEXO II
ESTUDO TÉCNICO PRELIMINAR - ETP

O presente documento caracteriza a primeira etapa da fase de planejamento e apresenta os devidos estudos para a contratação de solução que atenderá à necessidade abaixo especificada.

O objetivo principal é estudar detalhadamente a necessidade e identificar no mercado a melhor solução para supri-la, em observância às normas vigentes e aos princípios que regem a Administração Pública.

Objeto: Estudo Técnico Preliminar para tratar da necessidade da Contratação de empresa de engenharia especializada para execução dos serviços de Reforma e Ampliação do Prédio da Escola Municipal Risa Belfort da Rede Municipal de Ensino de Cantanhede/MA

1. DEFINIÇÃO DO OBJETO

1.1. Seleção da proposta apta a gerar o resultado de Contratação de empresa de engenharia especializada para execução dos serviços de Reforma e Ampliação do Prédio da Escola Municipal Risa Belfort da Rede Municipal de Ensino de Cantanhede/MA.

ITEM	ESCOLA	LOCALIDADE
01	ESCOLA MUNICIPAL RISA BELFORT	SEDE DO MUNICÍPIO

2. REQUISITOS DA CONTRATAÇÃO

2.1 Identificação da demanda

2.1.1. Os serviços a serem contratados, tratam-se de serviços técnicos de engenharia, os itens e ferramentas para sua execução, têm natureza de bens/serviços comuns, tendo em vista que seus padrões de desempenho e qualidade podem ser objetivamente definidos pelo edital, por meio de especificações usuais de mercado, nos termos do art. 6º, inciso XIII, da Lei Federal nº 14.133/2021;

2.1.2. O licitante vencedor deverá começar a executar os serviços, mediante empenho prévio, no prazo máximo de 10 (dez) dias a contar da remessa do empenho da despesa e ordem de serviço;

2.1.3. O prazo de execução será de 180 (cento e oitenta) dias;

2.1.4. O prazo de vigência da contratação é de 06 (seis) meses contados do(a) sua assinatura, prorrogável na forma da Lei nº 14.133/2021 em seus artigos 106 e 107.

2.1.5. Deverá ser exigida garantia de 30 dias após a execução dos serviços, para eventuais ajustes e/ou modificações;

2.1.6. A contratação será realizada por meio de licitação, com critério de avaliação de menor preço, nos termos da Lei Federal nº 14.133/2021;



PREFEITURA MUNICIPAL DE CANTANHEDE
CNPJ Nº 06.156.160/0001-00
SECRETARIA MUNICIPAL DE EDUCAÇÃO

2.1.7. Para prestação dos serviços pretendidos os eventuais interessados deverão comprovar que atuam em ramo de atividade compatível com o objeto da licitação.

2.2 Justificativa da necessidade da contratação

- 2.2.1. É uma medida fundamental para atender às necessidades atuais e futuras da comunidade escolar de Cantanhede/MA. Esta iniciativa não só melhorará as condições físicas da escola, mas também reflete diretamente na qualidade de vida e desenvolvimento social da região.
- 2.2.2. Considerando as intempéries climáticas da região, e que o prédio trata-se de uma construção antiga, verificou-se após o período chuvoso a necessidade de reformar a grande maioria dos ambientes como refeitório, banheiros, salas de aula, telhado, forro, troca de piso e pintura interna e externa de todo o prédio, além das instalações elétricas.
- 2.2.3. Essa necessidade urgente de intervenção na escola, é crucial para garantir que os estudantes tenham acesso a um ambiente adequado e seguro para o seu desenvolvimento educacional. Além disso, investir na reestruturação de escolas é fundamental para promover uma educação de qualidade e contribuir para o crescimento e o futuro da comunidade local.

2.3. Resultados almejados

2.3.1 Com a reforma dos espaços, pretende-se proporcionar um ambiente com acessibilidade para os estudantes, atendendo as normas e padrões de construção, de modo a oferecer um ambiente seguro e adequado para os alunos, professores e demais profissionais que ali atuam.

2.3. Contratação e o Planejamento

2.4.1. A contratação pretendida está alinhada como prioridade no planejamento desta Administração.

3. ESTIMATIVA DO VALOR DA CONTRATAÇÃO

3.1. Considerando que para a prestação dos serviços constantes neste instrumento não há variedade de soluções disponíveis, visto que a única opção é a contratação de empresa de engenharia, a pesquisa de se deu através de planilha orçamentária com pesquisa em bancos de preços como SINAPI/SBC/SICRO2/SICRO3 para fins de estimativa de valor da contratação constantes no projeto básico, portanto estima-se um valor R\$ 1.026,310,25 (um milhão, vinte e seis mil, trezentos e dez reais e vinte e cinco centavos).

4. ESTIMATIVA DO QUANTITATIVO

4.1. A demanda dos serviços previstos está prevista no projeto básico, onde foram demonstrados os itens e quantitativos da contratação.

5. LEVANTAMENTO DE MERCADO



PREFEITURA MUNICIPAL DE CANTANHEDE
CNPJ Nº 06.156.160/0001-00
SECRETARIA MUNICIPAL DE EDUCAÇÃO

5.1. Conforme Projeto Básico já constante nos autos, para solução da necessidade administrativa, objeto do presente Estudo Técnico Preliminar, vislumbra-se possível, sob o aspecto técnico e econômico, a contratação de empresa especializada na realização dos serviços descritos;

5.2. Os valores de referência a foram obtidos através de planilha orçamentária com base no SINAPI/SBC/SICRO2/SICRO3, composições próprias ou outros bancos de preços;

6. JUSTIFICATIVA TÉCNICA E ECONÔMICA DA SOLUÇÃO ESCOLHIDA

6.1. Considerando a necessidade exposta ao longo deste ETP, além dos apontamentos já realizados, a solução mais adequada do ponto de vista técnico e econômico é a contratação de empresa que seja especializada para realização dos serviços descritos acima.

7. DESCRIÇÃO DA SOLUÇÃO

7.1. O objeto deste termo é a Contratação de empresa de engenharia especializada para execução dos serviços de Reforma e Ampliação do Prédio da Escola Municipal Risa Belfort da Rede Municipal de Ensino de Cantanhede/MA, incluindo mão de obra, equipamentos e materiais necessários, conforme descrição detalhada no memorial descritivo.

7.2. O licitante vencedor deverá começar a executar os serviços, mediante empenho prévio, no prazo máximo de 10 (dez) dias a contar da remessa do empenho da despesa ou da ordem de serviços;

7.3. Os insumos e demais itens necessários para a referida obra devem ser entregues diretamente no local, sendo de inteira responsabilidade da empresa contratada;

7.4. Todas as despesas necessárias para a realização do serviço, bem como para a entrega dos materiais, como fretes, equipamentos e ferramentas correrão por conta da contratada;

7.5. Na entrega, o responsável da CONTRATANTE irá avaliar, juntamente com o responsável da empresa contratada, se cada serviço foi realizado com as devidas especificações acordadas no contrato;

7.6. Caso os serviços estejam de acordo com as especificações, será assinado um termo de atesto na nota fiscal pelas partes contratantes, em duas vias, devendo uma via ficar com a empresa contratante e a outra com a empresa contratada, caso algum item não esteja de acordo com as especificações, ou a execução do serviço não seja condizente com o contratado, o produto não deverá ser aceito, sendo comunicado à autoridade competente da Unidade devendo o item ser entregue/substituído no prazo máximo de 30 (trinta) dias, com os custos correndo por conta da empresa contratada;

7.7. O pagamento será realizado, após vistoria, num prazo máximo de 30 dias;

7.8. A autorização de pagamento será feita pela autoridade competente, após este receber do servidor responsável a nota fiscal com o termo de atesto.

8. PARCELAMENTO DA CONTRATAÇÃO

8.1. Nos termos do art. 47, inciso II, da Lei Federal nº 14.133/2021, as licitações atenderão ao princípio do parcelamento, quando tecnicamente viável e economicamente vantajoso. Na aplicação deste princípio, o § 1º do mesmo art. 47 estabelece que deverão ser considerados a responsabilidade técnica, o custo para a Administração de vários contratos frente às vantagens da redução de custos, com divisão do objeto em itens, e o dever de buscar a ampliação da competição e de evitar a concentração de mercado. Desta forma, pelo princípio da economicidade, esta contratação não será objeto de parcelamento, pois a contratação por preço global, permite à administração uma maior economia com o ganho de escala, haja



PREFEITURA MUNICIPAL DE CANTANHEDE
CNPJ Nº 06.156.160/0001-00
SECRETARIA MUNICIPAL DE EDUCAÇÃO

visto que os licitantes poderão vir a ofertar preços mais vantajosos, e que por ser serviços correlatos, não há de se falar em restrição de competitividade.

9. POSSÍVEIS PROVIDÊNCIAS PARA ADEQUAÇÃO

9.1. Não será necessário a adoção de providências pelo órgão previamente à celebração do contrato.

10. CONTRATAÇÕES CORRELATAS/INTERDEPENDENTES

10.1. Não se faz necessária a realização de contratações correlatas e/ou interdependentes para a viabilidade e contratação desta demanda.

11. PROVIDÊNCIAS PRÉVIAS AO CONTRATO

11.1. Para a contratação pretendida não haverá necessidade de providências prévias no âmbito da Administração;

11.2. Ademais, para que a pretendida contratação tenha sucesso, é preciso que outras etapas sejam concluídas, quais sejam:

- a) elaboração de minuta do edital;
- b) realização de certificação de disponibilidade orçamentária;
- c) designação em Portaria da Agente de Contratação e Comissão;
- d) elaboração de minuta do contrato;
- e) encaminhamento do processo para análise jurídica;
- f) análise da manifestação jurídica e atendimento aos apontamentos constantes no parecer, mediante Nota Técnica com os ajustes indicados;
- g) publicação e divulgação do edital e anexos;
- h) resposta a eventuais pedidos de esclarecimentos e/ou impugnação, caso aplicável;
- i) realização do certame, com suas respectivas etapas;

12. POSSÍVEIS IMPACTOS AMBIENTAIS

12.1. Não se aplica, por tratar-se de atividades comuns.

13. RISCOS DA CONTRATAÇÃO

13.1. A contratação não demanda um gerenciamento formal de riscos.

14. DECLARAÇÃO DE VIABILIDADE

14.1. A área demandante, isoladamente ou em conjunto com outros setores, declara, de forma conclusiva, que a pretendida contratação é:

Adequada ao atendimento da necessidade a que se destina.



PREFEITURA MUNICIPAL DE CANTANHEDE
CNPJ Nº 06.156.160/0001-00
SECRETARIA MUNICIPAL DE EDUCAÇÃO

Justificativa: Pelo exposto, vê-se que a melhor solução será através da contratação dos serviços a serem realizados por empresa especializada.

14.2. Previsão no Plano Anual de Contratações - PAC:

14.2.1. A contratação não foi prevista no plano anual de aquisições/serviços, uma vez que o referido PCA está sendo elaborado pelo órgão.

14.2.2. Ademais, destaca-se que a demanda foi apresentada no DFD nº 0708001/2024e aprovada por meio do despacho da Autoridade competente.

15. RELAÇÃO DE ANEXOS DO ETP

15.1. não há.



PREFEITURA MUNICIPAL DE CANTANHEDE
CNPJ Nº 06.156.160/0001-00
SECRETARIA MUNICIPAL DE EDUCAÇÃO

CONCORRÊNCIA Nº 010/2024
ANEXO III
MODELO DE PROPOSTA

CONCORRÊNCIA Nº 010/2024

Proposta Comercial

Item	Descrição	Valor Total
1	Contratação de empresa de engenharia especializada para execução dos serviços de Reforma e Ampliação do Prédio da Escola Municipal Risa Belfort da Rede Municipal de Ensino de Cantanhede/MA.	R\$ xx,xx

***OBS: Apresentar juntamente com a proposta a planilha orçamentária e demais detalhes solicitados no item 9.18.3 do edital referente ao item arrematado, devidamente preenchidos com os valores readequados ao último lance ofertado.

Expresso concordância quanto à adequação do projeto que integrar o edital de licitação e as alterações contratuais sob alegação de falhas ou omissões em qualquer das peças, orçamentos, plantas, especificações, memoriais e estudos técnicos preliminares do projeto, não poderão ultrapassar, no total, 10% (dez por cento) do valor integral do contrato, computando-se esse percentual para verificação do limite previsto no art. 125 da Lei Federal n.º 14.133/21.

Demais condições e especificações conforme o edital.

- a) Se vencedora, na qualidade de representante legal, assinará o contrato, o(a) Sr(a). (nome completo), brasileiro(a), estado civil (casado), profissão (representante comercial), portador(a) da cédula de identidade RG nº (número completo), inscrito(a) no CPF sob o nº (número completo), residente e domiciliado(a) no (endereço completo)
- b) Para contato comercial: Responsável/Representante Legal (nome completo): xxxx, Telefone Fixo nº: (xx) xxxx-xxxx, Telefone Celular nº: (xx) xxxxx-xxxx, E-mail: xxxx@xxx.xxx.xx

XXXXXXXXXX, xx de xxxxxx de 2024

Nome do representante
Razão Social da Empresa/Líder do Consórcio
CNPJ

Obs. A proposta poderá ser feita em folha timbrada com o nome da empresa.



PREFEITURA MUNICIPAL DE CANTANHEDE
CNPJ Nº 06.156.160/0001-00
SECRETARIA MUNICIPAL DE EDUCAÇÃO

CONCORRÊNCIA Nº 010/2024

ANEXO IV

ATESTADO DE VISITA TÉCNICA

Visando dar atendimento às disposições contidas em edital de licitação sob o nº **010/2024**, na modalidade **Concorrência**, **ATESTO** que nesta data, o Sr^(a) (**QUALIFICAR**), inscrito no **CREA/(SIGLA)** ou **RG** sob o n.º (**Nº DA INSCRIÇÃO**), tendo se apresentado na qualidade representante da empresa (**RAZÃO SOCIAL DA EMPRESA**), inscrita no CNPJ sob o nº (**Nº DO CNPJ**), obteve ciência de todos os documentos e meios disponíveis para a implementação dos serviços, informações, condições ambientais, bem como as dificuldades para o cumprimento das obrigações decorrentes do objeto da presente licitação.

(LOCAL E DATA)

(Fiscal do Contrato)



PREFEITURA MUNICIPAL DE CANTANHEDE
CNPJ Nº 06.156.160/0001-00
SECRETARIA MUNICIPAL DE EDUCAÇÃO

CONCORRÊNCIA Nº 010/2024

ANEXO V

MODELO DE DECLARAÇÃO DE RENÚNCIA À VISITA TÉCNICA

Visando dar atendimento às disposições contidas em edital de licitação sob o nº 010/2024, na modalidade **Concorrência**, **ATESTO** que o Sr^(a) (**QUALIFICAR**), inscrito no **CREA/(SIGLA)** ou **RG** sob o n.º (**Nº DA INSCRIÇÃO**), na qualidade de representante legal da empresa (**RAZÃO SOCIAL DA EMPRESA**), inscrita no **CNPJ** sob o nº (**Nº DO CNPJ**), declara, que renuncia à Visita Técnica aos locais para a prestação dos serviços constantes do objeto do Edital da **Concorrência nº 010/2024**, e que o quadro técnico da empresa tomou conhecimento das reais condições de execução dos serviços das peculiaridades inerentes a eles, bem como coletaram informações de todos os dados e elementos necessários à perfeita elaboração da proposta comercial, responsabilizando-se por manter as garantias que vincularem nossa proposta ao presente processo licitatório, em nome da empresa que represento.

(LOCAL E DATA)

ASSINATURA
NOME DO REPRESENTANTE LEGAL
RG Nº



PREFEITURA MUNICIPAL DE CANTANHEDE
CNPJ Nº 06.156.160/0001-00
SECRETARIA MUNICIPAL DE EDUCAÇÃO

CONCORRÊNCIA Nº 010/2024

ANEXO VI

MINUTA DE CONTRATO

CONTRATO ADMINISTRATIVO Nº 010/2024 QUE CELEBRAM O MUNICÍPIO DE CANTANHEDE E (RAZÃO SOCIAL), COMO ABAIXO SE DECLARA.

Por este instrumento particular, o MUNICÍPIO DE CANTANHEDE, ESTADO DO MARANHÃO, por meio do _____ [órgão da Administração Direta], ou _____ a(o) [entidade da Administração Indireta] com sede na _____, a seguir denominado CONTRATANTE, representado pelo [autoridade administrativa competente para firmar o contrato], inscrito no CPF nº _____, e a sociedade _____, estabelecida na _____ [endereço da sociedade CONTRATADA], inscrita no Cadastro Nacional de Pessoas Jurídicas – CNPJ sob o nº _____, a seguir denominada CONTRATADA, neste ato representada por _____ [representante da sociedade CONTRATADA], inscrito no CPF nº _____, têm justo e acordado o presente Contrato Nº _____, decorrente da licitação Concorrência nº 010/2024, formalizada nos autos do processo administrativo nº 0708001/2024, em observância às disposições da Lei nº 14.133, de 1º de abril de 2021, Decreto Municipal nº 394/2023 e demais legislações aplicáveis, resolvem celebrar o presente Termo de Contrato, decorrente da **CONCORRÊNCIA Nº 010/2024**, mediante as cláusulas e condições a seguir enunciadas.

1. OBJETO

- 1.1 O presente contrato tem por objeto a Contratação de empresa de engenharia especializada para execução dos serviços de Reforma e Ampliação do Prédio da Escola Municipal Risa Belfort da Rede Municipal de Ensino de Cantanhede/MA, devendo ser executado de acordo com as especificações do Edital de Licitação, Anexos e Proposta apresentada a qual segue em anexo ao presente contrato, bem como o cronograma físico-financeiro.
- 1.2 O regime de execução será por empreitada por preço global.
- 1.2.1 A justificativa da escolha pelo regime de execução por preço global encontra-se pautada no documento relativo ao estudo técnico preliminar, presente no site www.cantanhede.ma.gov.br através do “Link” – “LICITAÇÕES”, o qual faz parte integrante do presente contrato independentemente de transcrição.
- 1.3 Os preços que compõe a planilha orçamentária, a qual segue em anexo ao presente contrato, foram propostos pela contratada conforme descrito na tabela abaixo.
- 1.4 Objeto da contratação:



PREFEITURA MUNICIPAL DE CANTANHEDE
CNPJ Nº 06.156.160/0001-00
SECRETARIA MUNICIPAL DE EDUCAÇÃO

Item	Descrição	Valor Total
1	Contratação de empresa de engenharia especializada para execução dos serviços de Reforma e Ampliação do Prédio da Escola Municipal Risa Belfort da Rede Municipal de Ensino de Cantanhede/MA	R\$ xx,xx

2. PRAZOS DE EXECUÇÃO, VIGÊNCIA E PRORROGAÇÃO

- 2.1 O prazo de execução do presente contrato é de **180 (cento e oitenta) dias**, iniciando no dia **xx/xx/xxxx** e tendo por termo final o dia **xx/xx/xxxx**.
- 2.2 A vigência do presente contrato se inicia na data da assinatura e terá vigência de **06 (seis) meses**.
- 2.3 O prazo de vigência será automaticamente prorrogado, desde que justificadamente, por meio de simples apostila, quando o objeto não for concluído no período firmado acima, ressalvadas as providências cabíveis no caso de culpa do contratado, previstas neste instrumento.

3. MODELOS DE GESTÃO CONTRATUAL

- 3.1 O modelo de gestão contratual será disciplinado pelo Decreto Municipal nº 394/2023, e está detalhado no Anexo II do edital, o qual faz parte deste contrato independentemente de transcrição.

4. SUBCONTRATAÇÃO

- 4.1 É vedada a subcontratação total do objeto ou das parcelas do objeto da contratação que foram exigidas nas condições de habilitação técnica.
- 4.2 É admitida subcontratação parcial do objeto nas seguintes condições:
 - 4.2.1 Nos serviços discriminados em orçamento cujo BDI reduzido foi aplicado.
 - 4.2.2 Nos serviços discriminados em orçamento cujo BDI integral foi aplicado, desde que solicitada pela contratada e autorizada pela fiscalização, e que não contrarie o item 4.1.
 - 4.2.2.1 No caso previsto no subitem acima, deve ser avaliada a redução do BDI.
 - 4.2.3 O total das subcontratações deve estar limitado a **25% (vinte e cinco por cento)** do valor total objeto.
- 4.3 A subcontratação parcial do objeto deverá ser solicitada por escrito e aprovada previamente pela contratante.
- 4.4 Em caso de autorização de subcontratação parcial do objeto, fica a subcontratada obrigada a apresentar previamente à autorização, os documentos comprobatórios que comprove sua idoneidade, habilitação jurídica, regularidade fiscal e a qualificação técnica necessária à



PREFEITURA MUNICIPAL DE CANTANHEDE
CNPJ Nº 06.156.160/0001-00
SECRETARIA MUNICIPAL DE EDUCAÇÃO

execução da parcela da obra ou do serviço subcontratado, os quais serão avaliados pela fiscalização.

- 4.5 Caso a qualificação técnica da empresa for fator preponderante para sua contratação, e a subcontratação for admitida, será exigido o cumprimento dos mesmos requisitos por parte do subcontratado.
- 4.6 A contratada permanecerá solidariamente responsável pelo cumprimento de todas as condições ajustadas no contrato e no edital.
- 4.7 A subcontratação não exime a contratada de suas obrigações perante a execução do objeto da presente licitação, permanecendo também como co-responsável perante os serviços executados pela subcontratada.
- 4.8 Permanece a responsabilidade integral da contratada pela perfeita execução contratual, cabendo-lhe realizar a supervisão e coordenação das atividades das subcontratadas, bem como responder perante a contratante pelo rigoroso cumprimento das obrigações contratuais, inclusive sobre as parcelas subcontratadas.
- 4.9 Quaisquer atrasos e descumprimentos contratuais decorrentes da subcontratação serão imputados exclusivamente à contratada e poderão sujeitá-la às sanções contratuais.
- 4.10 A contratada e as subcontratadas responderão por infrações de postura ou de normas, violação de direitos trabalhistas e previdenciários, acidentes de trabalho ou danos a terceiros ocorridos durante a execução do contrato, não podendo ser imputada à contratante qualquer responsabilidade.
- 4.11 Será vedada a subcontratação de pessoa física ou jurídica, se aquela ou os dirigentes desta mantiverem vínculo de natureza técnica, comercial, econômica, financeira, trabalhista ou civil com dirigente do órgão ou entidade contratante ou com agente público que desempenhe função na contratação ou atue na fiscalização ou na gestão do contrato, ou se deles forem cônjuge, companheiro ou parente em linha reta, colateral, ou por afinidade, até o terceiro grau.

5. PREÇO

- 5.1 O presente contrato é firmado pelo preço total de **RS xx.xxx,xx (POR EXTENSO)**, cujos valores unitários se encontram discriminados na proposta de preços apresentada pela contratada a qual segue em anexo ao presente contrato.
- 5.2 No valor acima deverão estar computados todos os valores necessários para a execução do objeto, tais como tributos, encargos diretos e indiretos, encargos trabalhistas, previdenciários, fiscais, comerciais, taxas e tarifas, fretes, seguros, materiais, custos inerentes à aquisição, transporte e armazenamento e outros necessários ao cumprimento integral do objeto da contratação.

6. CRITÉRIOS DE PAGAMENTO

- 6.1 Recebida a nota fiscal ou documento de cobrança equivalente, correrá o prazo de até 30 (trinta) dias úteis para a liquidação da despesa.



PREFEITURA MUNICIPAL DE CANTANHEDE
CNPJ Nº 06.156.160/0001-00
SECRETARIA MUNICIPAL DE EDUCAÇÃO

- 6.2 O pagamento será efetuado no prazo de até 30 (trinta) dias úteis contados da finalização da liquidação da despesa.
- 6.2.1 Os pagamentos serão realizados com base nos serviços efetivamente executados e medidos, conforme cronograma físico-financeiro contratual.
- 6.2.2 Só serão medidos os serviços efetivamente concluídos.
- 6.2.3 Para efeito de medição e de faturamento, relativo aos serviços executados, deverá ser considerado o cumprimento do avanço das etapas construtivas definidas no cronograma físico-financeiro, que será peça integrante do contrato.
- 6.2.4 A sistemática de medição e pagamento será associada à execução de etapas de cronograma físico-financeiro vinculadas ao cumprimento de metas de resultado, vedada a adoção de sistemática de remuneração orientada por preços unitários ou referenciada pela execução de quantidades de itens unitários.
- 6.2.5 A solicitação de medição deverá ser enviada através de e-mail para fiscalização conforme modelo padrão, contendo os seguintes documentos: planilha de medição editável, planilha de atingimento do cronograma físico-financeiro, relação de funcionários do período.
- 6.2.6 A vistoria será agendada pela fiscalização em até 05 (cinco) dias úteis do recebimento da solicitação, sendo recomendável a presença do responsável técnico da Contratada.
- 6.2.7 A periodicidade deverá ser mensal, a contar da data de início da execução do objeto.
- 6.3 Para os fins de liquidação, será observado o disposto no art. 63 da Lei nº 4.320, de 17 de março de 1964, certificando-se do adimplemento da obrigação do contratado nos prazos e forma previstos no contrato.
- 6.4 Para as contratações decorrentes de despesas cujos valores não ultrapassem o limite de que trata o inciso II do art. 75 da Lei nº 14.133/2021 e quando os credores sejam microempresa, empresa de pequeno porte, agricultor familiar, produtor rural pessoa física, microempreendedor individual e sociedade cooperativa dentro dos limites do art. 3º, inciso II, da Lei Complementar nº 123/2006, os prazos que trata os itens 6.1 e 6.2 serão reduzidos pela metade.
- 6.5 Por ocasião dos pagamentos deverá ser apresentado:
- 6.5.1 Fatura discriminada, calculada em função dos serviços efetivamente executados, devidamente atestados pelo(s) Fiscal(ais) do contrato.
- 6.5.2 As condições de pagamento e retenção serão conforme legislação vigente, do Decreto Municipal nº 394/2023.
- 6.6 A Contratante quando do pagamento à Contratada procederá à retenção do Imposto de Renda (IR), da Instrução Normativa RFB nº 1.234, de 11 de janeiro de 2012.
- 6.6.1 A Contratada deverá emitir as notas fiscais em observância às regras de retenção estabelecidas nas legislações mencionadas, sob pena de não aceitação pela contratante.
- 6.7 O pagamento para o serviço de administração local da obra deverá ser proporcional ao desenvolvimento da obra no período analisado, considerando o cronograma apresentado pela contratada como referência e aceito pela fiscalização.
- 6.8 O prazo para a liquidação ou pagamento poderá ser prorrogado em situação excepcional devidamente justificada ou suspenso quando a contratada não apresentar todos os documentos previstos no instrumento convocatório e/ou no contrato.
- 6.9 O prazo para a solução, pelo contratado, de inconsistências na execução do objeto ou de saneamento da nota fiscal ou de instrumento de cobrança equivalente, verificadas pela



PREFEITURA MUNICIPAL DE CANTANHEDE
CNPJ Nº 06.156.160/0001-00
SECRETARIA MUNICIPAL DE EDUCAÇÃO

Administração durante a análise prévia à liquidação de despesa, não será computado para os fins de que trata os itens 6.1 e 6.4.

- 6.10 No caso de divergência entre a planilha de medição e o faturamento ou na constatação de falta de documentação, por ato administrativo motivado da unidade responsável, o contratado deve ser notificado a proceder a regularização, sob pena do não recebimento da fatura até que seja sanada a irregularidade.
- 6.11 Na hipótese de estado de calamidade, caso fortuito ou força maior que impeça a liquidação ou o pagamento da despesa, o prazo para o pagamento será suspenso até a sua regularização, devendo ser mantida a posição da ordem cronológica que a despesa originalmente estava inscrita.
- 6.12 No caso de insuficiência de recursos financeiros disponíveis para quitação integral da obrigação, poderá haver pagamento parcial do crédito, permanecendo o saldo remanescente na mesma posição da ordem cronológica.
- 6.13 Após o prazo para pagamento e não tendo ocorrido, incidirá sobre o valor faturado cláusula de atualização monetária baseada na média aritmética simples do Índice Nacional de Preços ao Consumidor (INPC) da Fundação Instituto Brasileiro de Geografia e Estatística (IBGE) e Índice Geral de Preços – Disponibilidade Interna (IGP-DI) da Fundação Getúlio Vargas (FGV), proporcional aos dias em atraso.
- 6.14 Previamente ao pagamento, a Administração verificará a manutenção das condições exigidas para a habilitação na licitação.
 - 6.14.1 A eventual perda das condições de que trata este item não enseja, por si, retenção de pagamento pela Administração.
 - 6.14.2 Verificadas quaisquer irregularidades que impeçam o pagamento, a Administração notificará o fornecedor contratado para que regularize a sua situação.
 - 6.14.3 A permanência da condição de irregularidade, sem a devida justificativa ou com justificativa não aceita pela Administração, pode culminar em rescisão contratual, sem prejuízo da apuração de responsabilidade e da aplicação de penalidades cabíveis, observado o contraditório e a ampla defesa.
 - 6.14.4 É facultada a retenção dos créditos decorrentes do contrato, até o limite dos prejuízos causados à Administração Pública e das multas aplicadas, nos termos do inciso IV do art. 139 da Lei nº 14.133, de 2021.
- 6.15 Os preços propostos serão considerados fixos, ressalvadas as hipóteses de admissibilidade de reajuste previstos na Lei nº 14.133/21.

7. REAJUSTE

- 7.1 Os preços inicialmente contratados são fixos e irreajustáveis no prazo de um ano contado da data do orçamento estimado e serão concedidos nos moldes da Lei nº 14.133/2021.
- 7.2 Após o interregno de um ano, os preços iniciais serão reajustados, mediante a aplicação, pelo contratante do Índice Nacional de Custo da Construção - INCC, exclusivamente para as obrigações iniciadas e concluídas após a ocorrência da anualidade, devendo ser aplicado a fórmula a seguir:



PREFEITURA MUNICIPAL DE CANTANHEDE
CNPJ Nº 06.156.160/0001-00
SECRETARIA MUNICIPAL DE EDUCAÇÃO

SR = S (i12 / i0)

R = SR – S

i12 = índice INCC-DI/FGV do 12º mês após orçamento.

i0 = índice INCC-DI/FGV do mês do orçamento.

S = Saldo de contrato após medição referente ao 12º do orçamento conforme cronograma físico-financeiro.

SR = Saldo reajustado

R = valor do reajuste

- 7.3 Nos reajustes subsequentes ao primeiro, o interregno mínimo de um ano será contado a partir dos efeitos financeiros do último reajuste.
- 7.4 No caso de atraso ou não divulgação do(s) índice(s) de reajustamento, o contratante pagará ao contratado a importância calculada pela última variação conhecida, liquidando a diferença correspondente tão logo seja(m) divulgado(s) o(s) índice(s) definitivo(s).
- 7.4.1 Fica o Contratado obrigado a apresentar memória de cálculo referente ao reajustamento de preços do valor remanescente, sempre que este ocorrer.
- 7.5 Nas aferições finais, o(s) índice(s) utilizado(s) para reajuste será(ão), obrigatoriamente, o(s) definitivo(s).
- 7.6 Caso o(s) índice(s) estabelecido(s) para reajustamento venha(m) a ser extinto(s) ou de qualquer forma não possa(m) mais ser utilizado(s), será(ão) adotado(s), em substituição, o(s) que vier(em) a ser determinado(s) pela legislação então em vigor.
- 7.7 Na ausência de previsão legal quanto ao índice substituto, as partes elegerão novo índice oficial, para reajustamento do preço do valor remanescente, por meio de termo aditivo.
- 7.8 O reajuste será realizado por apostilamento.

8. OBRIGAÇÕES DA CONTRATANTE

- 8.1 Exigir o cumprimento de todas as obrigações assumidas pelo Contratado, de acordo com o contrato e seus anexos.
- 8.2 Receber o objeto no prazo e condições estabelecidas no edital, seus anexos e neste contrato.
- 8.3 Notificar a contratada, por escrito, sobre imperfeições, falhas ou irregularidades constatadas na prestação dos serviços para que sejam adotadas as medidas corretivas necessárias.
- 8.4 Acompanhar e fiscalizar a execução do contrato e o cumprimento das obrigações pelo Contratado.
- 8.5 Proporcionar condições para que a contratada possa desempenhar seus serviços dentro das normas do edital.
- 8.6 Participar ativamente das sistemáticas de supervisão, acompanhamento e controle de qualidade dos serviços.
- 8.7 Comunicar a empresa para emissão de Nota Fiscal no que pertine à parcela incontroversa da execução do objeto, para efeito de liquidação e pagamento, quando houver controvérsia



PREFEITURA MUNICIPAL DE CANTANHEDE
CNPJ Nº 06.156.160/0001-00
SECRETARIA MUNICIPAL DE EDUCAÇÃO

sobre a execução do objeto, quanto à dimensão, qualidade e quantidade, conforme o art. 143 da Lei nº 14.133/2021.

- 8.8 Efetuar o pagamento ao Contratado do valor correspondente à execução do objeto, no prazo, forma e condições estabelecidos no presente contrato e no edital.
- 8.9 Aplicar ao Contratado as sanções previstas na lei e neste contrato.
- 8.10 Prestar as informações e os esclarecimentos que venham a ser solicitados pela contratada.
- 8.11 Explicitamente emitir decisão sobre todas as solicitações e reclamações relacionadas à execução do presente contrato, ressalvados os requerimentos manifestamente impertinentes, meramente protelatórios ou de nenhum interesse para a boa execução do ajuste.
- 8.11.1 A Administração terá o prazo de 01 (um) mês, a contar da data do protocolo do requerimento para decidir, admitida a prorrogação motivada, por igual período.
- 8.12 Responder eventuais pedidos de reestabelecimento do equilíbrio econômico-financeiro feitos pelo contratado no prazo máximo de 45 dias úteis.
- 8.13 A Administração não responderá por quaisquer compromissos assumidos pelo Contratado com terceiros, ainda que vinculados à execução do contrato, bem como por qualquer dano causado a terceiros em decorrência de ato do Contratado, de seus empregados, prepostos ou subordinados.
- 8.14 Demais obrigações conforme Decreto Municipal nº 394/2023.

9. OBRIGAÇÕES DA CONTRATADA

- 9.1 Executar o objeto contratado, conforme as condições prescritas no presente edital e seus anexos, projetos, planilha orçamentária, memorial descritivo, cronograma e de acordo com as especificações e termos mencionados na proposta.
- 9.2 Em caso de divergência, sempre deverá ser avisado o fiscal para análise, em tempo hábil, de forma a não impactar no prazo de execução do objeto.
- 9.3 Fornecer e utilizar toda a competente e indispensável mão-de-obra habilitada, atendidas todas as exigências legais pertinentes, tais como trabalhistas, inclusive no que se refere às normas de segurança no trabalho e previstas na legislação específica, encargos sociais, tributários, previdenciários, fundiários e demais que incidam ou venham a incidir sobre o objeto da presente licitação, por mais especiais que sejam e mesmo que aqui não mencionadas, para com as quais ficará única e exclusivamente responsabilizada.
- 9.4 Deverá possuir equipe técnica multidisciplinar com profissionais habilitados e experientes nas suas áreas de atuação.
- 9.5 A contratante poderá exigir da contratada a substituição do responsável técnico e de qualquer outro profissional, desde que verifique falhas que comprometam a estabilidade e a qualidade do empreendimento, inobservância dos respectivos projetos e das especificações constantes do Memorial Descritivo, bem como atrasos parciais do cronograma físico que impliquem prorrogação do prazo final da obra ou que apresentem hábitos de conduta nociva à boa administração.
- 9.5.1 A substituição de qualquer profissional deverá ser processada, no máximo, 5 (cinco) dias úteis após a comunicação, por escrito, da fiscalização.



PREFEITURA MUNICIPAL DE CANTANHEDE
CNPJ Nº 06.156.160/0001-00
SECRETARIA MUNICIPAL DE EDUCAÇÃO

- 9.6 Prezar pela perfeita execução dos serviços, submetendo-se à fiscalização designada pelo Contratante.
- 9.7 Iniciar a execução do objeto conforme data de início da execução constante no instrumento contratual ou na Ordem de Serviço.
- 9.8 Repor no prazo máximo de 24 (vinte e quatro) horas todo e qualquer bem da Administração e/ou de terceiros que vier a ser danificado ou extraviado, em razão da execução do objeto da presente licitação.
- 9.9 A contratada está obrigada à plena e incondicional observância de todas as normas legais vigentes no país, bem como responsabilizar-se pela segurança e boa qualidade dos serviços executados e pela sinalização nos locais das obras, que deverá seguir as normas do trânsito, segurança de terceiros e usuários durante a execução dos serviços.
- 9.10 Ceder o direito de propriedade patrimonial e intelectual dos produtos desenvolvidos, inclusive sobre as eventuais adequações e atualizações que vierem a ser realizadas.
- 9.11 Devido aos direitos autorais da documentação produzida e congêneres, e de todos os demais produtos gerados na execução do contrato, inclusive aqueles produzidos por terceiros subcontratados, ficando proibida a sua utilização sem que exista autorização expressa da contratante, sob pena de multa, sem prejuízo das sanções civis e penais cabíveis.
- 9.12 Caso a contratada realize execução de serviços aos sábados, domingos e feriados deverá informar e apresentar relação de funcionários, com nome e número do RG, que estarão presentes, no mínimo 24 (vinte e quatro) horas de antecedência para a fiscalização.
- 9.13 Para a correta execução do projeto, deverá apurar a necessidade de elaboração de projetos, cabe levantar qualquer medida ou projeto que permita a perfeita execução, utilização e acessibilidade ao equipamento público.
- 9.14 Apresentar para fiscalização propostas de soluções, embasadas em normas e afins, para análise e aprovação, de problemas relacionados à execução do objeto contratado.
- 9.15 Responder - com aviso de recebimento e por escrito – as Solicitações de Providências, esclarecimentos, dúvidas e afins encaminhadas pela contratante, no prazo máximo de 05 (cinco) dias úteis.
- 9.16 Responder - com aviso de recebimento e por escrito – as Notificações Extrajudiciais no prazo máximo de 05 (cinco) dias úteis.
- 9.17 As situações decorrentes de ações da Contratada que demandem correção ou atuação emergencial deverão ser atendidas prontamente, assim que verificado o fato.
- 9.18 As impropriedades apontadas pelo Contratante, ou, eventualmente por algum órgão gerenciador ou órgãos de aprovação, fiscalização e controle serão respondidas pela Contratada sem custo adicional para o Contratante.
- 9.19 Quando necessário, manter contato com as repartições competentes, a fim de obter as aprovações dos materiais e serviços a serem executados, bem como fazer os pedidos de ligações e inspeções.
- 9.20 Quando necessário a contratada deverá promover reuniões com a fiscalização.
- 9.21 Determinar e orientar seu quadro de funcionários, para que cumpram todas as instruções com ordem, eficiência e presteza; bem como cumpram os procedimentos de segurança estabelecidos, assim como os manter devidamente uniformizados e identificados durante a execução dos serviços contratados.



PREFEITURA MUNICIPAL DE CANTANHEDE
CNPJ Nº 06.156.160/0001-00
SECRETARIA MUNICIPAL DE EDUCAÇÃO

- 9.22 A contratada se responsabilizará ainda, por qualquer ônus causado à contratante, direta ou indiretamente, decorrentes do não cumprimento das disposições normativas constantes ou referidas no Edital. Para tal, deverá adotar soluções técnicas que ofereçam segurança e a proteção contra roubos, furtos e vandalismo na execução dos serviços.
- 9.23 Comunicar ao fiscal do contrato, tempestivamente, qualquer ocorrência anormal ou acidente que se verifique no local dos serviços.
- 9.24 Não incorrer na paralisação, suspensão ou inexecução de serviços sem anuência prévia da Contratante.
- 9.25 É a contratada obrigada ao pagamento das multas que sejam impostas pelas autoridades, em razão do descumprimento de leis, regulamentos e posturas referentes aos serviços contratados.
- 9.26 Prestar, ao contratante, sempre que necessário ou por esta solicitado, esclarecimentos e informações acerca dos serviços a serem executados e materiais a serem empregados, fornecendo toda e qualquer orientação que possa ser dada para acompanhamento e apreciação dos mesmos.
- 9.27 Designar à fiscalização, pelo menos 01 (um) preposto para o acompanhamento da execução contratual, informando telefone, local e demais meios de contato deste, bem como para comunicação, por parte do Contratante, das falhas porventura constatadas na prestação dos serviços.
- 9.27.1 O profissional responsável deverá efetuar, além dos serviços de acompanhamento da execução dos serviços, o acompanhamento das inspeções realizadas pela Fiscalização.
- 9.27.2 Deverá ser assegurada a sua disponibilidade para contato durante todo o período de execução do objeto.
- 9.28 Comprovar através de ensaios tecnológicos a qualidade dos materiais aplicados na execução do objeto em atendimento às normas técnicas vigentes, projetos, memoriais e especificações técnicas.
- 9.29 **Documentos a serem apresentados preferencialmente na primeira semana de execução do contrato, sendo imprescindíveis para a primeira medição:**
- 9.29.1 Relação dos integrantes da equipe técnica que ficarão responsabilizados pela execução dos projetos, definindo a distribuição de atribuições de cada membro, com o número de registro do profissional no CREA ou CAU ou outro conselho regional legalmente habilitado.
- 9.29.2 Relação das Subcontratadas se for o caso.
- 9.29.3 Providenciar a ART ou RRT ou outro documento emitido por um conselho regional ao qual a empresa esteja vinculada que comprova que o serviço possui um responsável legalmente habilitado, relativo à execução do objeto contratado, onde deverá constar o nome e a inscrição junto ao CREA/CAU ou de outro conselho regional, legalmente habilitado, ao qual a empresa esteja vinculada, de todos os responsáveis técnicos.
- 9.29.3.1 Caso o responsável Técnico não faça parte do quadro técnico na Certidão de Registro de Pessoa Jurídica (empresa licitante) no momento da licitação, após assinatura do contrato deverá ser apresentada à fiscalização esta certidão atualizada para comprovar que o responsável técnico pela obra também é responsável / quadro técnico pela empresa durante o prazo de execução do objeto contratado.
- 9.29.4 Declaração emitida pelo contratado, atestando que esta não possui em seu quadro societário servidor público da ativa, ou empregado de empresa pública ou de sociedade de economia mista, do órgão celebrante.



PREFEITURA MUNICIPAL DE CANTANHEDE
CNPJ Nº 06.156.160/0001-00
SECRETARIA MUNICIPAL DE EDUCAÇÃO

- 9.29.5 A substituição de qualquer dos profissionais constantes da relação e integrantes da equipe técnica somente poderá ocorrer com a prévia anuência do contratante.
- 9.29.6 Declaração da destinação dos resíduos gerados da construção e demolição, que descreva que tal destino se encontra em conformidade com os princípios, diretrizes e dispositivos previstos na legislação federal, estadual, distrital e municipal.
- 9.29.7 Número da matrícula CNO aberta.
- 9.30 **Instalações e organização de canteiro de obra e administração local:**
- 9.30.1 A contratada será responsável pela organização e boa ordem dos trabalhos, devendo manter o local da obra e seu entorno limpos, e os materiais em uso e resíduos organizados.
- 9.30.2 A segurança da obra é de responsabilidade da contratada, não cabendo à contratante qualquer responsabilidade sobre furtos ou roubos durante a execução da obra.
- 9.30.3 Dispor de profissional habilitado pela responsabilidade de execução para acompanhamento da obra e de mestre de obras ou encarregado geral pela execução.
- 9.30.4 Deverá dispor de máquinas e ferramentas necessárias à realização dos serviços, sendo ainda de sua responsabilidade a guarda dos mesmos.
- 9.30.5 A contratada é inteiramente responsável pelos serviços médicos, assistenciais, seguros, indenizações e demais obrigações decorrentes da legislação vigente, devidos aos empregados acidentados no canteiro.
- 9.30.6 A obra deverá ser entregue em perfeito estado de limpeza e conservação, para que a contratante efetue o recebimento provisório e posteriormente o recebimento definitivo da mesma, através da fiscalização.
- 9.30.7 Assegurar aos seus trabalhadores ambiente de trabalho, inclusive equipamentos e instalações, em condições adequadas ao cumprimento das normas de saúde, segurança e bem estar no trabalho.
- 9.31 Fornecer e fiscalizar o uso de equipamentos de segurança individuais e coletivos (EPI's e EPC's), de acordo com as normas legais pertinentes, além dos uniformes.
- 9.32 Submeter previamente, por escrito, à contratante, para análise e aprovação, quaisquer mudanças nos métodos executivos que fujam às especificações do memorial descritivo.
- 9.33 **Deverá manter em obra:**
- 9.33.1 Cópia atualizada dos projetos, planilha orçamentária, memorial descritivo, cronograma físico-financeiro, ART ou RRT ou outro documento emitido por um conselho regional ao qual a empresa esteja vinculada que comprove que o serviço possui um responsável legalmente habilitado, além de outros documentos essenciais para a correta execução. Relação atualizada de funcionários, ficha de registro, cópia da carteira de trabalho, cópia de comprovante dos treinamentos de segurança do trabalho, conforme exigência geral e para trabalhos específicos, de todos os funcionários, inclusive da(s) subcontratada(s).
- 9.33.2 Elaborar e enviar diariamente o Diário de Obra para o fiscal responsável.
- 9.33.2.1 Esse documento deverá ser preenchido diariamente, registrando todos os acontecimentos relacionados à execução do objeto contratado.
- 9.33.2.2 A fiscalização verificará e complementarará com as ponderações necessárias para posterior assinatura digital do responsável técnico.
- 9.33.3 Manter quadro de pessoal suficiente, para atendimento dos serviços previstos no edital, sem interrupção, seja por motivo de férias, descanso semanal, licença, greve, falta ao serviço ou



PREFEITURA MUNICIPAL DE CANTANHEDE
CNPJ Nº 06.156.160/0001-00
SECRETARIA MUNICIPAL DE EDUCAÇÃO

demissão de empregados, os quais não terão, em hipótese alguma, qualquer relação de emprego com a contratante.

- 9.33.3.1 Nos atrasos que porventura venham a ocorrer, não serão admitidas justificativas baseadas na eventual insuficiência de funcionários relacionados à prestação dos serviços.
- 9.34 A garantia do serviço se dará pelo período de 05 (cinco) anos após a conclusão da obra, definido pelo art. 618 do Código Civil de 2002, no qual os executores têm responsabilidade objetiva pelos defeitos verificados nestas, devendo repará-los. O início da garantia quinquenal coincide com a data de recebimento definitivo da obra ou serviço pela Administração.
- 9.35 Atender aos requisitos de sustentabilidade presentes no Decreto Municipal nº 394/2023.
- 9.36 A contratada deverá manter durante toda a execução do contrato, ou outro instrumento equivalente, em compatibilidade com as obrigações assumidas, todas as condições de habilitação exigidas no Edital (art. 92, XVI, da Lei nº 14.133/21).
- 9.37 Não permitir a utilização de qualquer trabalho do menor de dezesseis anos, exceto na condição de aprendiz para os maiores de quatorze anos, nem permitir a utilização do trabalho do menor de dezoito anos em trabalho noturno, perigoso ou insalubre.
- 9.38 Cumprir, durante todo o período de execução do contrato, a reserva de cargos prevista em lei para pessoa com deficiência, para reabilitado da Previdência Social ou para aprendiz, bem como as reservas de cargos previstas na legislação.
- 9.39 Responsabilizar-se pela manutenção do seu cadastro atualizado perante o setor cadastral do Município, bem como pela tempestividade de suas certidões para fins de pagamento dentro do prazo de vigência.

10. GARANTIA CONTRATUAL DE EXECUÇÃO

- 10.1 A contratação conta com garantia de execução, nos moldes do art. 96 da Lei nº 14.133/2021, em valor correspondente a 5% (cinco por cento) do valor inicial do contrato.
- 10.2 Caso utilizada a modalidade de seguro-garantia, a apólice deverá ter validade durante a vigência do contrato, permanecendo em vigor mesmo que o contratado não pague o prêmio nas datas convencionadas.
- 10.3 A apólice do seguro garantia deverá acompanhar as modificações referentes à vigência do contrato principal mediante a emissão do respectivo endosso pela seguradora.
- 10.4 A garantia assegurará, qualquer que seja a modalidade escolhida, o pagamento de:
 - 10.4.1 Prejuízos advindos do não cumprimento do objeto do contrato e do não adimplemento das demais obrigações nele previstas.
 - 10.4.2 Multas moratórias e punitivas aplicadas pela Administração à contratada.
 - 10.4.3 Obrigações trabalhistas e previdenciárias de qualquer natureza e para com o FGTS, não adimplidas pelo contratado, quando couber.
- 10.5 A garantia em dinheiro deverá ser efetuada em favor do contratante, em conta específica encaminhada à adjudicatária por email, a qual será administrada pela Prefeitura Municipal de Cantanhede, por meio de aplicação em conta poupança, cujo rendimento será repassado integralmente a contratada quando do término do contrato.
- 10.6 Caso a opção seja por utilizar títulos da dívida pública, estes devem ter sido emitidos sob a forma escritural, mediante registro em sistema centralizado de liquidação e de custódia



PREFEITURA MUNICIPAL DE CANTANHEDE
CNPJ Nº 06.156.160/0001-00
SECRETARIA MUNICIPAL DE EDUCAÇÃO

autorizado pelo Banco Central do Brasil, e avaliados pelos seus valores econômicos, conforme definido pelo Ministério da Economia.

- 10.7 No caso de garantia na modalidade de fiança bancária, deverá ser emitida por banco ou instituição financeira devidamente autorizada a operar no País pelo Banco Central do Brasil, e deverá constar expressa renúncia do fiador aos benefícios do artigo 827 do Código Civil.
- 10.8 No caso de alteração do valor do contrato, ou prorrogação de sua vigência, a garantia deverá ser ajustada ou renovada, seguindo os mesmos parâmetros utilizados quando da contratação.
- 10.9 Se o valor da garantia for utilizado total ou parcialmente em pagamento de qualquer obrigação, o Contratado obriga-se a fazer a respectiva reposição no prazo máximo de 05 (cinco) dias úteis, contados da data em que for notificada.
- 10.9.1 O prazo para apresentação poderá ser prorrogado 01 (uma) vez, por igual período, mediante solicitação da parte durante seu transcurso, devidamente justificada, e desde que o motivo apresentado seja aceito pela Administração.
- 10.10 O Contratante executará a garantia na forma prevista na legislação que rege a matéria.
- 10.10.1 O emitente da garantia ofertada pelo contratado deverá ser notificado pelo contratante quanto ao início de processo administrativo para apuração de descumprimento de cláusulas contratuais (art. 137, § 4º, da Lei n.º 14.133/2021).
- 10.10.2 Caso se trate da modalidade seguro-garantia, ocorrido o sinistro durante a vigência da apólice, sua caracterização e comunicação poderão ocorrer fora desta vigência, não caracterizando fato que justifique a negativa do sinistro, desde que respeitados os prazos prescricionais aplicados ao contrato de seguro art. 20 da Circular Susep nº 662, de 11 de abril de 2022.
- 10.11 Extinguir-se-á a garantia com a restituição da apólice, carta fiança ou autorização para a liberação de importâncias depositadas em dinheiro a título de garantia, acompanhada de declaração do contratante, mediante termo circunstanciado, de que o contratado cumpriu todas as cláusulas do contrato.
- 10.12 O garantidor não é parte para figurar em processo administrativo instaurado pelo contratante com o objetivo de apurar prejuízos e/ou aplicar sanções à contratada.
- 10.13 O contratado autoriza o contratante a reter, a qualquer tempo, a garantia, na forma prevista no Edital e neste Contrato.

11. DAS INFRAÇÕES ADMINISTRATIVAS E SANÇÕES

- 11.1 A aplicação das sanções de natureza pecuniária e restritivas de direitos, a que se refere o artigo 155 e seguintes da Lei Federal nº 14.133/21, será balizada pelas normas estabelecidas neste contrato e no edital.
- 11.2 Comete infração administrativa, nos termos da Lei nº 14.133/2021, o contratado que:
 - 11.2.1 Der causa à inexecução parcial do contrato.
 - 11.2.2 Der causa à inexecução parcial do contrato que cause grave dano à Administração ou ao funcionamento dos serviços públicos ou ao interesse coletivo.
 - 11.2.3 Der causa à inexecução total do contrato.
 - 11.2.4 Ensejar o retardamento da execução ou da entrega do objeto da contratação sem motivo justificado.



PREFEITURA MUNICIPAL DE CANTANHEDE
CNPJ Nº 06.156.160/0001-00
SECRETARIA MUNICIPAL DE EDUCAÇÃO

- 11.2.5 Apresentar documentação falsa ou prestar declaração falsa durante a execução do contrato.
- 11.2.6 Praticar ato fraudulento na execução do contrato.
- 11.2.7 Comportar-se de modo inidôneo ou cometer fraude de qualquer natureza.
- 11.2.8 Praticar ato lesivo previsto no art. 5º da Lei nº 12.846, de 1º de agosto de 2013.
- 11.3 Serão aplicadas ao contratado que incorrer nas infrações acima descritas as seguintes sanções:
- 11.3.1 **Advertência**, quando o contratado der causa à inexecução parcial do contrato, sempre que não se justificar a imposição de penalidade mais grave (art. 156, §2º, da Lei nº 14.133, de 2021).
- 11.3.2 **Impedimento de licitar e contratar**, quando praticadas as condutas descritas nos subitens 11.2.2, 11.2.3 e 11.2.4 deste contrato, sempre que não se justificar a imposição de penalidade mais grave (art. 156, § 4º, da Lei nº 14.133, de 2021).
- 11.3.3 **Declaração de inidoneidade para licitar e contratar**, quando praticadas as condutas descritas nos subitens 11.2.5, 11.2.6, 11.2.7 e 11.2.8 deste contrato, bem como nos subitens 11.2.2, 11.2.3 e 11.2.4 deste contrato, que justifiquem a imposição de penalidade mais grave (art. 156, §5º, da Lei nº 14.133, de 2021).
- 11.3.4 O atraso injustificado na execução do contrato sujeitará o contratado à multa de mora, na forma prevista neste contrato.
- 11.3.4.1 Multa Moratória de 0,5% (zero vírgula cinco por cento) por dia sobre o valor da parcela inadimplida em caso de atraso injustificado na execução dos serviços, limitada a incidência a 30% (trinta por cento). Após o 30º (trigésimo) dia e a critério da Administração, no caso de execução com atraso, poderá ocorrer a não aceitação do objeto, de forma a configurar, nessa hipótese, inexecução total da obrigação assumida, sem prejuízo da rescisão unilateral da avença; a partir do 31º (trigésimo primeiro) dia será cabível a multa compensatória.
- 11.3.4.2 Moratória de 0,07% (zero vírgula zero sete por cento) do valor total do contrato por dia de atraso injustificado na apresentação, suplementação ou reposição da garantia, até o máximo de 2,0% (dois por cento).
- 11.3.4.2.1 O atraso superior a 30 (trinta) dias autoriza a Administração a promover a extinção do contrato por descumprimento ou cumprimento irregular de suas cláusulas, conforme dispõe o inciso I do art. 137 da Lei nº 14.133/2021.
- 11.3.5 Multa moratória de 0,5% a 5,0% por dia sobre o valor mensal do contrato, conforme detalhamento constante das tabelas 1 e 2, abaixo:
- 11.3.5.1 Para efeito de aplicação de multas, às infrações são atribuídos graus, de acordo com as tabelas 1 e 2:

TABELA 1

GRAU	CORRESPONDÊNCIA
1	0,5% ao dia sobre o valor da respectiva etapa do cronograma físico-financeiro do contrato
2	1,0% ao dia sobre o valor da respectiva etapa do cronograma físico-financeiro do contrato



PREFEITURA MUNICIPAL DE CANTANHEDE
CNPJ Nº 06.156.160/0001-00
SECRETARIA MUNICIPAL DE EDUCAÇÃO

3	1,5% ao dia sobre o valor da respectiva etapa do cronograma físico-financeiro do contrato
4	2,5% ao dia sobre o valor da respectiva etapa do cronograma físico-financeiro do contrato
5	5,0% ao dia sobre o valor da respectiva etapa do cronograma físico-financeiro do contrato

TABELA 2

INFRAÇÃO		
ITEM	DESCRIÇÃO	GRAU
1	Permitir situação que crie a possibilidade de causar dano físico, lesão corporal ou consequências letais, por ocorrência;	05
2	Suspender ou interromper, salvo motivo de força maior ou caso fortuito, os serviços contratuais;	04
3	Manter trabalhador sem qualificação exigida para executar os serviços contratados, ou deixar de substituir trabalhador quando exigido pela fiscalização, por trabalhador;	03
4	Recusar-se a executar ou corrigir serviço determinado pela fiscalização, por serviço;	02
5	Permitir a execução de serviços sem a utilização de EPIs/EPCs, por trabalhador;	01
Para os itens a seguir, deixar de:		
6	Registrar no Diário de Obras todas as ocorrências diárias, bem como especificar detalhadamente os serviços em execução.	01
7	Cumprir determinação formal ou instrução complementar do órgão fiscalizador, por ocorrência;	02
8	Substituir trabalhador que se conduza de modo inconveniente ou não atenda às necessidades do serviço, por trabalhador e por dia;	01
9	Cumprir quaisquer dos itens do Edital e seus Anexos não previstos nesta tabela de multas, após reincidência formalmente notificada pelo órgão fiscalizador, por item e por ocorrência;	03
10	Indicar e manter durante a execução do contrato os prepostos previstos no edital/contrato;	01



PREFEITURA MUNICIPAL DE CANTANHEDE
CNPJ Nº 06.156.160/0001-00
SECRETARIA MUNICIPAL DE EDUCAÇÃO

11	Providenciar treinamento para seus funcionários conforme previsto na relação de obrigações do CONTRATADO	01
12	Zelar pelas instalações da Administração ou de terceiros.	03

- 11.3.6 Todas as sanções previstas neste capítulo poderão ser aplicadas cumulativamente com a multa compensatória.
- 11.3.7 A multa moratória e compensatória não será cumulada sobre o mesmo fato gerador.
- 11.3.8 A dosimetria das sanções será aplicada de acordo com os critérios objetivos definidos no Decreto Municipal nº 394/2023.
- 11.3.9 Nos contratos por escopo fracionados em etapas com cronograma físico-financeiro, será aplicada multa moratória em todas as etapas que forem entregues em atraso, sejam elas utilizáveis ou não, respeitado o processo sancionatório.
- 11.3.9.1 Para fins do disposto neste subitem, serão consideradas:
- 11.3.9.1.1 Etapa utilizável: a etapa do cronograma que, após concluída, já é passível de utilização pela Administração Municipal, independentemente da conclusão das etapas subsequentes do contrato.
- 11.3.9.1.2 Etapa não utilizável: a etapa do cronograma que, mesmo quando concluída, não possibilita a sua utilização pela Administração Municipal, pois ainda depende da execução de etapas futuras para serem transformadas em etapas utilizáveis.
- 11.3.9.2 Nos casos de etapas não utilizáveis que tiverem sido objeto de multa, a multa será devolvida ao contratado, caso nas etapas subsequentes, antes de concluir a etapa utilizável do contrato, o contratado recupere o atraso, alcançando o prazo inicialmente estabelecido pelo cronograma.
- 11.4 Somente será admitida a retenção de valores de parcela adimplida para pagamento de multa após o trânsito em julgado do processo administrativo, limitada ao valor da multa devida.
- 11.5 A aplicação das sanções previstas neste contrato não exclui, em hipótese alguma, a obrigação de reparação integral do dano causado ao contratante (art. 156, §9º, da Lei nº 14.133/21).
- 11.6 Antes da aplicação da multa será facultada a defesa do interessado no prazo de 15 (quinze) dias úteis, contado da data de sua intimação (art. 157, da Lei nº 14.133, de 2021).
- 11.6.1 Se a multa aplicada e as indenizações cabíveis forem superiores ao valor do pagamento eventualmente devido pelo Contratante ao Contratado, além da perda desse valor, a diferença será descontada da garantia prestada ou será cobrada judicialmente (art. 156, §8º, da Lei nº 14.133/21).
- 11.6.2 Previamente ao encaminhamento à cobrança judicial, a multa poderá ser recolhida administrativamente no prazo máximo de 05 (cinco) dias, a contar da data do recebimento da comunicação enviada pela autoridade competente.
- 11.7 A aplicação das sanções realizar-se-á em processo administrativo que assegure o contraditório e a ampla defesa ao contratado, observando-se o procedimento previsto no caput e parágrafos do art. 158 da Lei nº 14.133/21 para as penalidades de impedimento de licitar e contratar e de declaração de inidoneidade para licitar ou contratar.
- 11.8 Na aplicação das sanções serão considerados:



PREFEITURA MUNICIPAL DE CANTANHEDE
CNPJ Nº 06.156.160/0001-00
SECRETARIA MUNICIPAL DE EDUCAÇÃO

- 11.8.1 A natureza e a gravidade da infração cometida.
- 11.8.2 As peculiaridades do caso concreto.
- 11.8.3 As circunstâncias agravantes ou atenuantes.
- 11.8.4 Os danos que dela provierem para o contratante.
- 11.8.5 A implantação ou o aperfeiçoamento de programa de integridade, conforme normas e orientações dos órgãos de controle.
- 11.9 Os atos previstos como infrações administrativas na Lei nº 14.133/21, ou em outras leis de licitações e contratos da Administração Pública que também sejam tipificados como atos lesivos na Lei nº 12.846, de 2013, serão apurados e julgados conjuntamente, nos mesmos autos, observados o rito procedimental e autoridade competente definidos na referida Lei (art. 159, da Lei nº 14.133/21).
- 11.10 A personalidade jurídica do Contratado poderá ser desconsiderada sempre que utilizada com abuso do direito para facilitar, encobrir ou dissimular a prática dos atos ilícitos previstos neste Contrato ou para provocar confusão patrimonial, e, nesse caso, todos os efeitos das sanções aplicadas à pessoa jurídica serão estendidos aos seus administradores e sócios com poderes de administração, à pessoa jurídica sucessora ou à empresa do mesmo ramo com relação de coligação ou controle, de fato ou de direito, com o Contratado, observados, em todos os casos, o contraditório, a ampla defesa e a obrigatoriedade de análise jurídica prévia (art. 160, da Lei nº 14.133/21).
- 11.11 O Contratante deverá, no prazo máximo de 15 (quinze) dias úteis, contado da data de aplicação da sanção, informar e manter atualizados os dados relativos às sanções por ela aplicadas, para fins de publicidade no Portal Nacional de Contratações Públicas, no Cadastro Nacional de Empresas Inidôneas e Suspensas (Ceis) e no Cadastro Nacional de Empresas Punidas (Cnep) e no Cadastro de Impedidos de Licitar do Tribunal de Contas do Estado do Maranhão. (Art. 161, da Lei nº 14.133/21).
- 11.12 As sanções de impedimento de licitar e contratar e declaração de inidoneidade para licitar ou contratar são passíveis de reabilitação na forma do art. 163 da Lei nº 14.133/21.
- 11.13 No processo administrativo sancionatório instaurado para apuração de condutas praticadas durante a execução contratual e que possa ensejar a aplicação das sanções previstas nos incisos II e III do *caput* do art. 156 da Lei nº 14.133/2021, poderá ser celebrado com a contratada compromisso de ajuste de conduta nos termos do art. 26 do Decreto-Lei nº 4.657, de 4 de setembro de 1942.

12. CONDIÇÕES GERAIS DO CONTRATO

- 12.1 Após a data de assinatura do contrato haverá um período de 10 (dez) dias para verificação de pendências, liberação de áreas ou adoção de outras providências cabíveis para a regularidade do início da execução contratual. (art. 92, §2º da lei nº 14.133/21).
- 12.2 As condições gerais de execução, prazos, locais, recebimento do objeto e demais informações pertinentes estão detalhadas no edital e seus anexos que fazem parte deste contrato independentemente de transcrição.
- 12.3 O cronograma físico-financeiro referencial do planejamento adequado da obra será estabelecido pelo contratante, podendo o contratado adequá-lo, sujeito à aprovação do contratante.



PREFEITURA MUNICIPAL DE CANTANHEDE
CNPJ Nº 06.156.160/0001-00
SECRETARIA MUNICIPAL DE EDUCAÇÃO

- 12.4 O contratante poderá determinar alterações, de forma motivada, no cronograma físico-financeiro mediante autorização expressa de sua autoridade competente.
- 12.5 Atender aos demais critérios de execução contidos no edital e neste contrato.

13. DA EXTINÇÃO CONTRATUAL

- 13.1 Os critérios de extinção contratual serão disciplinados pela Lei nº 14.133/2023 e pelo Decreto Municipal nº 394/2023.
- 13.2 O contrato será extinto quando cumpridas as obrigações de ambas as partes, ainda que isso ocorra antes do prazo estipulado para tanto.
- 13.3 Se as obrigações não forem cumpridas no prazo estipulado, a vigência ficará prorrogada até a conclusão do objeto, desde que justificadamente, por meio de simples apostila, caso em que deverá a Administração providenciar a readequação do cronograma fixado para o contrato.
- 13.4 Quando a não conclusão do contrato referida no item anterior decorrer de culpa do contratado:
 - 13.4.1 Ficará ele constituído em mora, sendo-lhe aplicáveis as respectivas sanções administrativas.
 - 13.4.2 Poderá a Administração optar pela extinção do contrato e, nesse caso, adotar as medidas admitidas em lei para a continuidade da execução contratual.
- 13.5 O contrato pode ser extinto antes de cumpridas as obrigações nele estipuladas, ou antes do prazo nele fixado, por algum dos motivos previstos no artigo 137 da Lei nº 14.133/21, bem como amigavelmente, assegurados o contraditório e a ampla defesa.
 - 13.5.1 Nesta hipótese, aplicam-se também os artigos 138 e 139 da mesma Lei.
 - 13.5.2 A alteração social ou a modificação da finalidade ou da estrutura da empresa não ensejará a rescisão se não restringir sua capacidade de concluir o contrato.
 - 13.5.2.1 Se a operação implicar mudança da pessoa jurídica contratada, deverá ser formalizado termo aditivo para alteração subjetiva.
- 13.6 O termo de rescisão, sempre que possível, será precedido:
 - 13.6.1 Balanço dos eventos contratuais já cumpridos ou parcialmente cumpridos.
 - 13.6.2 Relação dos pagamentos já efetuados e ainda devidos.
 - 13.6.3 Indenizações e multas.
- 13.7 A extinção do contrato não configura óbice para o reconhecimento do desequilíbrio econômico-financeiro, hipótese em que será concedida indenização por meio de termo indenizatório (art. 131, *caput*, da Lei n.º 14.133, de 2021).
- 13.8 O contrato poderá ser extinto caso se constate que o contratado mantém vínculo de natureza técnica, comercial, econômica, financeira, trabalhista ou civil com dirigente do órgão ou entidade contratante ou com agente público que tenha desempenhado função na licitação ou atue na fiscalização ou na gestão do contrato, ou que deles seja cônjuge, companheiro ou parente em linha reta, colateral ou por afinidade, até o terceiro grau (art. 14, inciso IV, da Lei n.º 14.133, de 2021).

14. DOTAÇÃO ORÇAMENTÁRIA



PREFEITURA MUNICIPAL DE CANTANHEDE
CNPJ Nº 06.156.160/0001-00
SECRETARIA MUNICIPAL DE EDUCAÇÃO

- 14.1 As despesas decorrentes da presente contratação correrão à conta, da(s) **DOTAÇÃO(ÕES) ORÇAMENTÁRIA(S)**:

ÓRGÃO: 25 Fundo Man. Desenv. da Educação – FUNDEB

UNIDADE GESTORA: 25 01 Fundo Man. Desenv. da Educação – FUNDEB

PROJETO/ATIVIDADE: 12 361 0011 0.111 Construção, reforma, ampliação de escolas

CLASSIFICAÇÃO ECONÔMICA: 4.4.90.51.00 – Obras e instalações

- 14.2 As despesas que seguirem nos exercícios subsequentes correrão à conta das rubricas ou verbas específicas consignadas nos orçamentos do Município.

15. DOS CASOS OMISSOS

- 15.1 Os casos omissos serão decididos pelo contratante, segundo as disposições contidas na Lei nº 14.133/2021, e demais normas aplicáveis e, subsidiariamente, segundo as disposições contidas na Lei nº 8.078, de 1990 – Código de Defesa do Consumidor – e normas e princípios gerais dos contratos.

16. ALTERAÇÕES

- 16.1 Eventuais alterações contratuais reger-se-ão pela disciplina dos arts. 124 e seguintes da Lei nº 14.133/2021, nos moldes do Decreto Municipal nº 394/2023.
- 16.2 Qualquer alteração contratual solicitada pela Contratada, seja de prazo, apostilamento, quantitativa ou qualitativa deverá ser devidamente protocolada na **sede da Prefeitura Municipal de Cantanhede, no endereço Praça Paulo Rodrigues, nº 01, Centro, CEP: 65.465-000, Cantanhede/MA**, em no máximo, 60 (sessenta) dias antes do prazo final de execução do contrato, sob pena do indeferimento de ofício do pedido, bem como sujeito a aplicações de sanções previstas em Lei e edital.
- 16.3 O contratado é obrigado a aceitar, nas mesmas condições contratuais, os acréscimos ou supressões que se fizerem necessários, até o limite de 25% (vinte e cinco por cento) do valor inicial atualizado do contrato que se fizerem nas obras.
- 16.4 A diferença percentual entre o valor global do contrato e o valor obtido a partir dos custos unitários do orçamento estimado pela Administração Pública não pode ser reduzida, em favor do contratado, em decorrência de aditamentos contratuais que modifiquem a composição orçamentária.
- 16.5 A contratada expressa concordância quanto à adequação do projeto que integrar o edital de licitação e as alterações contratuais sob alegação de falhas ou omissões em qualquer das peças, orçamentos, plantas, especificações, memoriais e estudos técnicos preliminares do projeto, não poderão ultrapassar, no total, 10% (dez por cento) do valor integral do contrato, computando-se esse percentual para verificação do limite previsto no art. 125 da Lei Federal nº 14.133/21.
- 16.6 Não são admissíveis, como regra, aditivos contratuais por erro ou omissões no orçamento nos contratos de empreitada por preço global, salvo nos casos de fatos imprevisíveis, em que não seja possível o licitante constatar as eventuais discrepâncias de quantidades com base



PREFEITURA MUNICIPAL DE CANTANHEDE
CNPJ Nº 06.156.160/0001-00
SECRETARIA MUNICIPAL DE EDUCAÇÃO

nos elementos presentes no projeto básico, bem como nos demais casos previstos em lei passíveis de revisão contratual.

- 16.6.1 Nos casos em que forem encontrados erros de pequena relevância, relativos a pequenas variações de quantitativos em seus serviços, será pago exatamente o preço global acordado.
- 16.6.2 Nos casos em que forem encontrados erros ou omissões substanciais, subestimativas ou superestimativas relevantes, poderão ser ajustados termos aditivos excepcionalmente, desde que os seguintes requisitos sejam atendidos cumulativamente:
 - 16.6.2.1 Somente serão considerados como erros substanciais ou relevantes e objetos de revisão, os serviços de materialidade relevante na curva ABC do orçamento, compreendidos dentro da Faixa A e Faixa B, cuja somatória acumulada dos custos representa 80% (oitenta por cento) do custo total.
 - 16.6.2.2 Somente serão considerados como erros substanciais ou relevantes e objetos de revisão, os erros unitários de quantitativo acima de 10% (dez por cento).
- 16.6.3 Nos casos de quantitativos com relevantes subestimativas no orçamento, o contrato poderá ser aditado se demonstrada a razoabilidade do pedido de aditivo, devendo ser atendidos cumulativamente os seguintes requisitos:
 - 16.6.3.1 A alteração contratual deverá manter a proporcionalidade da diferença entre o valor global estimado pela Administração e o valor global contratado.
 - 16.6.3.2 O resultado que seria obtido na licitação, com os quantitativos efetivos de serviços, não poderá ser modificado se os novos quantitativos fossem aplicados às propostas dos demais licitantes, em observância aos princípios da igualdade e da seleção da proposta mais vantajosa para a Administração.
 - 16.6.3.3 A alteração contratual, em análise global, não deve ultrapassar a 10% (dez por cento) do valor total do contrato, computando-se esse percentual para verificação dos limites previstos no art. 125 da Lei Federal nº 14.133/21.
 - 16.6.3.4 O novo serviço incluído no contrato ou a quantidade acrescida no serviço cujo quantitativo foi originalmente subestimado não são compensados por eventuais distorções a maior nos quantitativos de outros serviços que favoreçam o contratado.
- 16.6.4 Em caso de quantitativos superestimados relevantes no orçamento, eventuais pleitos do contratado para não redução dos valores contratados poderão ser atendidos de forma excepcionalíssima, desde que preenchidos, cumulativamente, os seguintes requisitos:
 - 16.6.4.1 Demonstração, em análise global, de que o quantitativo artificialmente elevado foi compensado por outros preços e quantitativos subestimados de forma que reste cabalmente demonstrado que o preço global pactuado representa a justa remuneração da obra, considerando o orçamento de referência da Administração ajustado.
 - 16.6.4.2 A alteração do contrato de forma a reduzir os quantitativos daquele item inviabilizaria a execução contratual, devendo ser demonstrado que o valor a ser reduzido supere a remuneração e as contingências detalhadas na composição do BDI apresentado pelo contratado, bem como os montantes originados de eventuais distorções a maior existentes nos custos obtidos em sistemas referenciais da Administração Pública (efeitos cotação e barganha) que não foram eliminados no processo licitatório.
- 16.7 As alterações contratuais deverão ser promovidas mediante celebração de termo aditivo, submetido à prévia aprovação da consultoria jurídica do contratante, salvo nos casos de justificada necessidade de antecipação de seus efeitos, hipótese em que a formalização do aditivo deverá ocorrer no prazo máximo de 1 (um) mês (art. 132 da Lei nº 14.133, de 2021).



PREFEITURA MUNICIPAL DE CANTANHEDE
CNPJ Nº 06.156.160/0001-00
SECRETARIA MUNICIPAL DE EDUCAÇÃO

- 16.8 A solicitação de aditivo de prazo de execução, suspensão do contrato, assim como de acréscimos ou supressões de serviços deverá ser realizada no prazo de execução do contrato; e aditivo à vigência contratual deverá ser solicitado durante a vigência do contrato, aplicando-se o art. 111 da Lei nº 14.133/2021 para efeitos da conclusão de escopo predefinido.
- 16.8.1 As solicitações de aditivos devem vir acompanhadas de parecer técnico conclusivo emitido pela fiscalização, analisadas e aprovados pelo gestor do contrato.
- 16.8.2 Os acréscimos e supressões de serviços a serem formalizados por termo aditivo deverão ser planilhados com a indicação dos itens a serem suprimidos e itens a serem acrescidos, sujeitos à aprovação da autoridade competente do Contratante, após análise do gestor do contrato.
- 16.8.3 Em caso de acréscimos e reduções de serviços no mesmo contrato devem ser consideradas as reduções ou acréscimos de quantitativos de forma isolada, ou seja, o conjunto de reduções e o conjunto de acréscimos devem ser sempre calculados sobre o valor original do contrato, aplicando-se a cada um desses conjuntos, individualmente e sem nenhum tipo de compensação entre eles, os limites de alteração estabelecidos no dispositivo legal.
- 16.8.4 A revisão do cronograma físico-financeiro, quando necessária, constitui responsabilidade do contratado, cabendo ao contratante autorizar a sua readequação, conforme subitem 16.8.1, desde que motivada e justificada por fatos supervenientes não imputáveis ao contratado.
- 16.9 Registros que não caracterizam alteração do contrato podem ser realizados por simples apostila, dispensada a celebração de termo aditivo, na forma do art. 136 da Lei nº 14.133/2021.
- 16.9.1 Em caso de alterações na ordem de execução dos serviços constantes da planilha, desde que o valor da etapa objeto da medição não ultrapasse aquele já estabelecido no cronograma físico-financeiro vigente para a referida etapa, e mediante parecer favorável do fiscal do contrato, o cronograma físico-financeiro poderá ser readequado, por meio de simples apostila a ser anexada a este Contrato.
- 16.10 Havendo alteração do contrato que aumente ou diminua os encargos do contratado, deve ser reestabelecida a equação econômico-financeira por meio de aditamento contratual nos casos autorizados pela Lei n.º 14.133/2021.
- 16.10.1 Caso os serviços a serem acrescidos ou suprimidos constem na planilha de serviços da obra contratada, prevalecerão os valores propostos pelo contratado, em cada item.
- 16.10.2 Caso os serviços a serem acrescidos não constem na planilha de serviços da obra contratada, mas constem na tabela referencial de custos utilizada para a elaboração do orçamento, os valores dessa tabela prevalecerão, incluído o BDI referencial e levando em conta o desconto ofertado na proposta global.
- 16.10.3 Caso os serviços a serem acrescidos não constem nem na planilha de serviços da obra contratada, nem na tabela referencial de custos utilizada para a elaboração do orçamento, os preços serão fixados, por meio de pesquisa de preços no mercado, com no mínimo três cotações, ou através de consulta atualizada aos bancos de preços pertinentes, e os preços dos serviços a serem contratados serão a média dos preços pesquisados, multiplicados pelo desconto global ou linear oferecido na proposta do contratado.
- 16.10.4 A revisão do preço original do contrato, quando imposta em decorrência das disposições deste contrato, dependerá da efetiva comprovação do desequilíbrio, das necessárias justificativas, dos pronunciamentos dos setores técnico e jurídico e da aprovação da autoridade competente.

17. PUBLICAÇÃO



PREFEITURA MUNICIPAL DE CANTANHEDE
CNPJ Nº 06.156.160/0001-00
SECRETARIA MUNICIPAL DE EDUCAÇÃO

- 17.1 Incumbirá ao contratante divulgar o presente instrumento no Portal Nacional de Contratações Públicas (PNCP), na forma prevista no art. 94 da Lei nº 14.133/2021, bem como no sítio eletrônico do município de Cantanhede.
- 17.2 Incumbirá ao contratante providenciar a publicação do extrato deste contrato e de seus eventuais termos aditivos nos termos da Lei nº 14.133/21.

18. FORO

- 18.1 Fica eleito o Foro da Comarca de Cantanhede/MA, para dirimir os litígios que decorrerem da execução deste Termo de Contrato que não puderem ser compostos pela conciliação, conforme art. 92, §1º, da Lei nº 14.133/21.

Pelas partes é dito que aceitam o presente instrumento em todos os seus termos. E, por estarem justos e contratados, firmam o presente instrumento, decorrente da **CONCORRÊNCIA Nº 010/2024**, em duas vias de igual teor e forma, para que produza os seus efeitos de direito.

Cantanhede, xx/xx/202x. (DATA)

xxxxxx
Secretário Municipal de xxxxx (Gestor do Contrato)

xxxxx (Representante Legal da Empresa Qualificado no Contrato)
xxxxxxx (Razão Social da Empresa)