



PREFEITURA DE
CANTANHEDE
reconstruindo nossa cidade

PREFEITURA MUNICIPAL DE CANTANHEDE COMISSÃO PERMANENTE DE LICITAÇÃO

TOMADA DE PREÇOS Nº 005/2023

REGIDO PELA LEI Nº. 8.666/93 E SUAS ALTERAÇÕES, LEI COMPLEMENTAR Nº 123/2006, LEI COMPLEMENTAR Nº 147/2014, LEI COMPLEMENTAR Nº 155/2016 E DECRETO FEDERAL Nº 9.412/2018 E DEMAIS LEGISLAÇÕES PERTINENTES.

ÓRGÃO INTERESSADO:

SECRETARIA MUNICIPAL DE SAÚDE

PROCESSO ADMINISTRATIVO Nº

1303002/2023

TIPO DE LICITAÇÃO:

MENOR PREÇO GLOBAL

REGIME DE EXECUÇÃO:

Execução Indireta Por Preço Global

OBJETO:

Contratação de empresa de engenharia especializada para Construção do Prédio da Secretaria Municipal de Saúde e Vigilância Sanitária na sede do Município de Cantanhede/MA, conforme projeto básico.

Valor Estimado Total: R\$ 1.257.159,30 (um milhão, duzentos e cinquenta e sete mil, cento e cinquenta e nove reais e trinta centavos).

LOCAL E DATA DO RECEBIMENTO E ABERTURA DOS ENVELOPES DE PROPOSTAS DE PREÇOS E DOCUMENTAÇÃO DE HABILITAÇÃO:

LOCAL: Sala de Licitações da Prefeitura Municipal de Cantanhede, localizada na *Praça Paulo Rodrigues, 01, Centro.*

DATA: 13/04/2023 (Abertura da Sessão)

HORA: 08:00hs (oito horas) horário local.

SE NO DIA SUPRACITADO NÃO HOUVER EXPEDIENTE, O RECEBIMENTO E O INÍCIO DA ABERTURA DOS ENVELOPES REFERENTES A ESTA TOMADA DE PREÇOS SERÃO REALIZADOS NO PRIMEIRO DIA ÚTIL DE FUNCIONAMENTO DA PREFEITURA MUNICIPAL DE CANTANHEDE/MA, QUE SE SEGUIR.

DIA, HORÁRIO, LOCAL E MEIO DE COMUNICAÇÃO PARA OBTENÇÃO DO EDITAL.

Este Edital e seus Anexos estão à disposição dos interessados na Comissão Permanente de Licitação – CPL da Prefeitura Municipal de Cantanhede/MA, na *Praça Paulo Rodrigues, 01*, CEP: 65.465-000, Centro – Cantanhede/MA, em dias de expediente, no horário das 08h00min às 12h00min horas, onde poderá ser consultado e obtido gratuitamente ou pelo sitio oficial www.cantanhede.ma.gov.br, podendo ser solicitado pelo e-mail cpl@cantanhede.ma.gov.br.

PREFEITURA MUNICIPAL DE CANTANHEDE COMISSÃO PERMANENTE DE LICITAÇÃO

EDITAL

TOMADA DE PREÇOS Nº 005/2023

A Prefeitura Municipal de Cantanhede, por intermédio da Comissão Permanente de Licitação - CPL, designada pela Portaria nº. 045/2023 de 17 de fevereiro de 2023, torna público, para conhecimento dos interessados, que fará realizar no dia 13 de abril de 2023 às 08h:00min, na sala de sessão da Comissão Permanente de Licitação – CPL, localizada na *Praça Paulo Rodrigues, 01, Centro* – Cantanhede/MA, a licitação na modalidade TOMADA DE PREÇOS nº 005/2023, na forma de execução indireta, sob regime de empreitada por PREÇO GLOBAL, do tipo MENOR PREÇO, instaurada por meio do processo administrativo nº 1303002/2023, devidamente autorizado, regida pela Lei Federal nº 8.666/1993, Lei Complementar nº 123/2006, Lei Complementar nº 147/2014, Lei Complementar nº 155/2016, Decreto Federal nº 9.412/2018 e demais legislações pertinentes, bem como pelas disposições deste Edital.

No dia, hora e local acima indicado, a Comissão receberá os envelopes contendo a documentação de habilitação e proposta de preços dos licitantes interessados e dará início à abertura da sessão pública.

1. OBJETO

1.1. Contratação de empresa de engenharia especializada para Construção do Prédio da Secretaria Municipal de Saúde e Vigilância Sanitária na sede do Município de Cantanhede/MA, conforme projeto básico, conforme especificações e condições no ANEXO I do presente Edital (PROJETO BÁSICO).

1.2. O valor total máximo desta licitação é de R\$ 1.257.159,30 (um milhão, duzentos e cinquenta e sete mil, cento e cinquenta e nove reais e trinta centavos), conforme planilhas orçamentárias, parte integrante do Projeto Básico – ANEXO I do presente Edital.

1.4. O prazo de execução do objeto é de 180 (cento e oitenta) dias, a contar do recebimento da Ordem de Serviço.

2. IMPUGNAÇÃO AO EDITAL

2.1. Qualquer cidadão poderá impugnar o presente Edital, por irregularidade na aplicação da Lei, devendo protocolar o pedido em até 05 (cinco) dias úteis antes da data fixada para recebimento dos envelopes “Documentação” e “Proposta”, devendo a Comissão Permanente de Licitação julgar e responder à impugnação em até 03 (três) dias úteis.

2.2. Decairá do direito de impugnar os termos deste edital perante a Prefeitura Municipal de Cantanhede, o licitante que não o fizer até o segundo dia útil que anteceder à data marcada para recebimento dos envelopes “Documentação” e “Proposta”, apontando as falhas ou irregularidades que o viciariam, hipótese em que tal comunicação não terá efeito de recurso.

2.3. A impugnação feita tempestivamente pelo licitante não o impedirá de participar desta Licitação, até o trânsito em julgado da decisão a ela pertinente, sendo-lhe defeso oferecer impugnação fora do prazo estabelecido no § 2º do art. 41 da Lei n.º 8.666/93.

2.4. A impugnação interposta deverá ser entregue no Serviço de Protocolo da Prefeitura Municipal de Cantanhede/MA, mediante registro no livro de protocolo, ou em segunda via, no horário das 8:00hs às 12:00hs (horário local).





PREFEITURA DE
CANTANHEDE
reconstruindo nossa cidade

PREFEITURA MUNICIPAL DE CANTANHEDE COMISSÃO PERMANENTE DE LICITAÇÃO

3. CONDIÇÕES DE PARTICIPAÇÃO

3.1 A licitante interessada em participar do certame, prestará garantia para habilitação, em favor da Prefeitura Municipal de Cantanhede/MA, CNPJ nº 06.156.160/0001-00, em valor correspondente a **1% (um por cento)** do total orçado da contratação, em caução em dinheiro ou em títulos da dívida pública, seguro-garantia ou fiança bancária, conforme disposto no “caput” e § 1º do Art. 56, da Lei Federal nº 8.666/93.

a) Caução em dinheiro ou Títulos da Dívida Pública

a.1 Se a opção da garantia for **Título da Dívida Pública**, estes deverão ser emitidos sob a forma escritural, mediante registro em sistema centralizado de liquidação e de custódia autorizado pelo Banco Central do Brasil e avaliados pelos seus valores econômicos, conforme definido pelo Ministério da Fazenda.

a.2 Se a opção da garantia for **Caução em Dinheiro**, o depósito do valor correspondente à garantia deverá ser efetuado em conta corrente da PMMN - Prefeitura Municipal de Cantanhede, Estado do Maranhão na **CONTA CORRENTE: 4573-X, AGÊNCIA: 1734-5, PREF MUN CANTANHEDE - TRIBUTOS, BANCO DO BRASIL.**

b) **Seguro Garantia**, mediante entrega da competente apólice, no original, emitida por entidade em funcionamento no País, em nome da Prefeitura Municipal de Cantanhede, Estado do Maranhão, cobrindo o risco de quebra do Contrato, devendo conter expressamente cláusula de atualização financeira, de imprescritibilidade, inalienabilidade e de irrevogabilidade, assim como prazo de validade de no mínimo 120 (cento e vinte) dias.

c) **Fiança Bancária**, mediante entrega da competente carta de fiança bancária, no original, emitida por entidade em funcionamento no País, em nome da Prefeitura Municipal de Cantanhede, Estado do Maranhão, devendo conter expressamente Cláusula de atualização financeira, de imprescritibilidade, inalienabilidade e de irrevogabilidade, assim como prazo de validade de no mínimo 120 (cento e vinte) dias.

d) A **garantia, independente da modalidade efetuada, deverá estar contida no Envelope nº 01 - Documentos de Habilitação.**

3.2. Poderão participar desta Licitação empresas que atendam às condições editalícias, que desempenhem atividade pertinente e compatível com o objeto desta licitação expressa como objeto social da empresa em seu estatuto ou contrato social e que comprovem possuir os requisitos necessários à qualificação estabelecidos neste Edital.

3.3. A licitante interessada em participar desta Tomada de Preço deverá:

3.3.1. Estar cadastrada no Sistema Municipal de Cadastro de Fornecedores da Prefeitura Municipal de Cantanhede, Estado do Maranhão; ou

3.3.2. Estar cadastrada em outro órgão da Administração Federal ou de outros Estados ou ainda, quando não seja cadastrada em nenhum órgão público, que atenda, perante a COMISSÃO PERMANENTE DE LICITAÇÃO – CPL, até o 3º (terceiro) dia anterior à data do recebimento dos envelopes de documentação e proposta, a todas as condições exigíveis para cadastramento

3.4. Além das vedações previstas no Art. 9º da Lei nº 8.666/93, não poderão participar, direta ou indiretamente, desta licitação:





PREFEITURA DE
CANTANHEDE
reconstruindo nossa cidade

PREFEITURA MUNICIPAL DE CANTANHEDE COMISSÃO PERMANENTE DE LICITAÇÃO

3.4.1. Empresa que se encontra sob falência, recuperação judicial ou extrajudicial que impossibilite o cumprimento do contrato, concurso de credores, dissolução ou liquidação.

3.4.1.1 Somente será aceita a participação de empresa em recuperação judicial e extrajudicial, desde que apresente o Plano de Recuperação homologado pelo juízo competente e em pleno vigor, sem prejuízo de atendimento a todos os requisitos de habitação econômico-financeira estabelecidos no edital.

3.4.2. Empresas em regime de consórcio, qualquer que seja sua forma de constituição, pessoas jurídicas que explorem ramo de atividade incompatível com o objeto desta licitação e com sócios comuns concorrendo entre si, empresas estrangeiras que não funcionem no país, nem aqueles que tenham sido declarados inidôneos para licitar ou contratar com a Administração Pública ou punidos com suspensão do direito de licitar e contratar com a Prefeitura Municipal de Cantanhede/MA.

3.4.3. Cooperativas de mão-de-obra tendo em vista que a execução do objeto desta licitação demanda a prestação de serviços de forma habitual e pessoal, mediante subordinação hierárquica do trabalhador à empresa contratada.

3.5. A simples apresentação da proposta implica, por parte da licitante, de que inexistem fatos que impeçam a sua participação, eximindo assim a Comissão de Licitação do disposto no art. 97 da Lei nº 8.666/93.

4. CREDENCIAMENTO

4.1. As empresas licitantes que quiserem se fazer representar nesta Licitação, além dos envelopes, deverão apresentar junto à Comissão de Licitação, no início dos trabalhos, credencial do seu representante legal, com a respectiva qualificação civil, que tanto poderá ser procuração passada por Instrumento Público ou Particular, quanto por Carta Credencial, assinada pelo representante da empresa com firma reconhecida, nos termos do modelo do **Anexo II** deste Edital, acompanhada dos documentos de identificação dos sócios e do representante.

4.1.1. O instrumento de credenciamento deverá estar acompanhado de cópia do Ato Constitutivo ou Contrato Social da empresa, com todas as alterações ou a última alteração se for consolidada, que identifiquem seus sócios e estejam expressos seus poderes para exercerem direitos e assumir obrigações em decorrência de tal investidura, acompanhado dos documentos de identificação com foto do representante e dos sócios.

4.1.2. O credenciamento é facultativo, porém sua ausência impedirá que o representante da licitante se manifeste ou responda pela empresa durante o processo licitatório.

4.1.3. A licitante que comparecer representada por seu sócio ou dirigente, se credenciará comprovando esta qualidade através do Contrato Social, Estatuto ou documento equivalente, acompanhado de documento de identidade.

4.1.4. A Microempresa e Empresa de Pequeno Porte que desejar usufruir do tratamento diferenciado previsto na Lei Complementar nº 123/2006, no presente certame deve apresentar juntamente com o documento de credenciamento, a declaração de que atende aos requisitos estabelecidos no artigo 3º da Lei Complementar, conforme **Anexo III**.



PREFEITURA DE
CANTANHEDE
Respeitando esse Cidadão

PREFEITURA MUNICIPAL DE CANTANHEDE COMISSÃO PERMANENTE DE LICITAÇÃO

4.1.4.1. A declaração mencionada no subitem anterior terá presunção relativa de veracidade, podendo ser contestada por qualquer interessado, que terá o ônus de comprovar suas alegações.

4.1.5. Nenhuma pessoa natural poderá representar mais de uma licitante

4.1.6. Não serão consideradas propostas apresentadas por telex, telegrama, internet, fac-símile ou e-mail.

4.2. Os documentos necessários ao credenciamento poderão ser apresentados em original, por qualquer processo de cópia, desde que autenticada por Cartório competente ou por membro da Comissão, ou por publicação em órgão de Imprensa Oficial.

4.3. Não será admitida a participação de um mesmo representante para mais de uma empresa.

4.4. Na hipótese de suspensão dos trabalhos, a licitante será representada na sessão de reabertura pelo mesmo ou em caso de novo representante, este deverá atender às exigências previstas no item

4.5. Não será aceita, em qualquer hipótese, a participação de licitante retardatária, exceto como ouvinte.

5. DOCUMENTAÇÃO E PROPOSTA

5.1. No dia, hora e local indicados no preâmbulo deste Edital, os interessados entregarão, através de seu representante legal ou pessoa credenciada, à Comissão, devidamente lacrados, 02 (dois) envelopes, a saber:

ENVELOPE Nº 01 - com as seguintes indicações obrigatórias na parte externa:

Nome e endereço do licitante

TOMADA DE PREÇOS nº 005/2023 – Data: XX/XX/XXXX.

“DOCUMENTOS DE HABILITAÇÃO”

ENVELOPE Nº 02 - com as seguintes indicações obrigatórias na parte externa:

Nome e endereço do licitante

TOMADA DE PREÇOS nº 005/2023 – Data: XX/XX/XXXX.

“PROPOSTA DE PREÇOS”

5.1.1. As empresas poderão enviar seus envelopes através de remessa postal através do endereço Praça Paulo Rodrigues, nº 01, Centro, CEP:65.465-000 – Cantanhede/MA.

5.2. DOCUMENTAÇÃO DE HABILITAÇÃO:

A documentação de habilitação deverá ser apresentada em original ou em qualquer processo de cópia autenticada por Cartório, membro da Comissão ou publicação em órgão de imprensa oficial, excetuando-se os emitidos pela Internet, cuja validação esteja condicionada a sua verificação no respectivo Sítio, que poderão ser apresentados em cópia simples, os seguintes documentos:

5.2.1. HABILITAÇÃO JURÍDICA:

- a) Registro comercial, no caso de empresa individual;
- b) Ato constitutivo, estatuto ou contrato social em vigor, com todas as suas eventuais alterações, ou ato constitutivo consolidado, com todas as alterações posteriores, devidamente registrados na Junta Comercial, em se tratando de sociedades empresárias e,



PREFEITURA MUNICIPAL DE CANTANHEDE COMISSÃO PERMANENTE DE LICITAÇÃO

no caso de sociedades por ações, acompanhado de documentos de eleição de seus atuais administradores;

- c) Inscrição do ato constitutivo, no caso de sociedades simples, acompanhada de prova da diretoria em exercício e do contrato social registrado no Registro Civil das Pessoas Jurídicas ou órgão competente;
- d) Decreto de autorização, em se tratando de empresa ou sociedade estrangeira em funcionamento no país e ato de registro ou autorização para funcionamento, expedido pelo órgão competente, quando a atividade assim o exigir;
- e) Certificado de Registro Cadastral emitido por órgão da Administração Pública Federal, Estadual ou do Município de Cantanhede-MA.

5.2.2. REGULARIDADE FISCAL E TRABALHISTA:

- a) Prova de inscrição no Cadastro Nacional de Pessoa Jurídica (CNPJ);
- b) Prova de inscrição no cadastro de contribuintes estadual ou municipal (se houver), relativo ao domicílio ou sede do licitante;
- c) Prova de regularidade com a **Fazenda Pública Federal e Seguridade Social**, mediante apresentação da Certidão de Débitos Relativos a Créditos Tributários Federais e à Dívida Ativa da União.
- d) Prova de regularidade com a **Fazenda Pública Estadual** do domicílio ou sede do licitante, mediante apresentação da:
 - a. Certidão Negativa de Débitos, ou Certidão Positiva com efeitos de Negativa;
 - b. Certidão Negativa, ou Certidão Positiva com efeitos de Negativa, quanto à Dívida Ativa.
- e) Prova de regularidade com a **Fazenda Municipal**, através de:
 - a. Certidão Negativa de Débitos Fiscais;
 - b. Certidão Negativa de Inscrição de Débitos na Dívida Ativa.
- f) Certificado de Regularidade do **FGTS – CRF**, emitido pela Caixa Econômica Federal – CEF, comprovando a regularidade perante o Fundo de Garantia por Tempo de Serviço.
- g) Prova de inexistência de débitos inadimplidos perante a Justiça do Trabalho, mediante a apresentação de **Certidão Negativa de Débitos Trabalhistas – CNDT**.

5.2.3. QUALIFICAÇÃO TÉCNICA:

- a) Certidão atualizada de Registro do licitante no Conselho Regional de Engenharia e Agronomia – CREA;
- b) Certidão atualizada de Registro do Responsável Técnico no Conselho Regional de Engenharia e Agronomia – CREA.
- c) Certidão de Acervo técnico, expedida pelo Conselho Regional de Engenharia e Agronomia/CREA, onde deverá constar o nome do profissional, comprovando a execução dos serviços de características semelhantes realizados pelo mesmo, acompanhado pelo atestado de capacidade técnica.

PREFEITURA MUNICIPAL DE CANTANHEDE COMISSÃO PERMANENTE DE LICITAÇÃO

d) A comprovação do vínculo empregatício do(s) Responsável(is) Técnico(s) será feita mediante cópia do Contrato de Trabalho com a empresa, que demonstre a identificação do profissional, ou cópia da carteira de trabalho (CTPS), ou mediante certidão do CREA, devidamente atualizada ou contrato de Prestação de Serviços devidamente registrado no CREA da região competente, em que conste o profissional como responsável técnico ou ainda, mediante apresentação de declaração de contratação futura do profissional detentor do atestado apresentado, desde que acompanhada da anuência deste.

e) Quando se tratar de dirigente ou sócio da empresa licitante, tal comprovação será feita através do Ato Constitutivo da mesma ou Certidão do CREA, devidamente atualizados.

f) Declaração do licitante, na forma do ANEXO IV, indicando **o responsável técnico pela execução do objeto desta licitação, caso lhe seja adjudicado;**

f.1) a empresa contratada para execução do objeto desta licitação, somente poderá substituir o responsável técnico por novo profissional, com a prévia e escrita anuência da Prefeitura Municipal de Cantanhede mediante a apresentação de acervo técnico comprovando que possui experiência profissional equivalente ou superior.

f) **Atestado de Capacidade Técnica-operacional**, fornecido por pessoa jurídica de direito público ou privado, que comprove que a empresa executou serviços pertinentes ao objeto da licitação.

g) **Declaração formal e expressa da licitante**, que disponibilizará equipe técnica assim como instalações, máquinas e equipamentos considerados essenciais para o cumprimento do objeto da licitação.

h) **Declaração (OPCIONAL) de que tomou conhecimento das condições em que se desenvolverão os trabalhos**, conforme modelo de **Declaração** constante do ANEXO V deste Edital, em papel timbrado da empresa, assinada pelo seu representante legal devidamente identificado, informando, sob as penalidades da lei, que tem pleno conhecimento das condições e peculiaridades inerentes à natureza dos trabalhos, diante do conhecimento das especificações técnicas definidas no Projeto Básico, anexo a este edital, e que assume total responsabilidade por esse fato e que não utilizará deste para quaisquer questionamentos futuros que ensejem avenças técnicas ou financeiras com a **Prefeitura Municipal de Cantanhede/MA**.

i) Declaração do licitante, na forma do ANEXO VII, de que está de acordo e se submete incondicionalmente às disposições deste Edital bem como às da Lei Federal nº 8.666/1993 e suas alterações.

5.2.4. QUALIFICAÇÃO ECONÔMICO-FINANCEIRA:

a) Balanço patrimonial e demonstrações contábeis com notas explicativas, do último exercício social, já exigíveis e apresentados na forma da lei, acompanhado dos termos de abertura e encerramento do livro diário devidamente registrados, que comprovem a boa situação financeira da empresa, vedada a sua substituição por balancetes ou balanços provisórios, podendo ser atualizados por índices oficiais quando encerrado há mais de 3 (três) meses da data de apresentação da proposta

a.1) serão considerados aceitos como na forma da lei o balanço patrimonial e

PREFEITURA MUNICIPAL DE CANTANHEDE COMISSÃO PERMANENTE DE LICITAÇÃO

demonstrações contábeis assim apresentados:

a.1.1) sociedades regidas pela Lei n.º 6.404/76 (sociedade anônima):

- Publicados em Diário Oficial; ou
- Publicados em jornal de grande circulação; ou
- Por fotocópia registrada ou autenticada na Junta Comercial da sede ou domicílio do licitante.

a.1.2) Empresários Individuais, Empresas Individuais de Responsabilidade Limitada – EIRELI ou Sociedades Empresárias LTDA independente de enquadramento como ME/EPP

- Por fotocópia integral do livro Diário, inclusive com os Termos de Abertura e de Encerramento, devidamente autenticado na Junta Comercial da sede ou domicílio do licitante ou em outro órgão equivalente; ou
- Por fotocópia do Balanço e das Demonstrações Contábeis, com Notas Explicativas, acompanhados dos Termo de Abertura e Encerramento do Livro Diário, devidamente registrados ou autenticados na Junta Comercial da sede ou domicílio do licitante.

a.1.3) sociedade criada no exercício em curso:

- Fotocópia do Balanço de Abertura, devidamente registrado ou autenticado na Junta Comercial da sede ou domicílio do licitante;

a.1.4) o balanço patrimonial e as demonstrações contábeis deverão estar assinados por Contador ou por outro profissional equivalente, devidamente registrado no Conselho Regional de Contabilidade;

a.2) A boa situação financeira será avaliada pelos Índices de Liquidez Geral (LG), Solvência Geral (SG) e Liquidez Corrente (LC), que deverão apresentar o valor mínimo igual a 1 (um), resultantes da aplicação das seguintes fórmulas:

$$\text{Índice de Liquidez Geral} = \frac{\text{Ativo Circulante} + \text{Realizável a Longo Prazo}}{\text{Passivo Circulante} + \text{Exigível a Longo Prazo}} \geq 1,0$$

$$\text{Índice de Solvência Geral} = \frac{\text{Ativo Total}}{\text{Passivo Circulante} + \text{Exigível a Longo Prazo}} \geq 1,0$$

$$\text{Índice de Liquidez Corrente} = \frac{\text{Ativo Circulante}}{\text{Passivo Circulante}} \geq 1,0$$

a.2.1) As fórmulas deverão estar devidamente aplicadas em memorial de cálculos juntado ao balanço;

a.2.1.1) caso o memorial não seja apresentado, a Comissão reserva-se o direito de efetuar os cálculos;

a.3) se necessária a atualização do balanço e do capital social, deverá ser apresentado, juntamente com os documentos em apreço, o memorial de cálculo correspondente.



PREFEITURA DE
CANTANHEDE
reconstruindo nossa cidade

PREFEITURA MUNICIPAL DE CANTANHEDE COMISSÃO PERMANENTE DE LICITAÇÃO

a.4) As empresas não optantes do Simples Nacional deverão apresentar o Balanço Patrimonial no formato ECD/SPED, ou que atendam ao disposto no Parágrafo Único do art. 45 da Lei 8.981/95, nos termos da Instrução Normativa nº 2.003, de 18 de janeiro de 2021).

b) Certidão Negativa de falência, de concordata, de recuperação judicial ou extrajudicial (Lei nº 11.101, de 9.2.2005), expedida pelo distribuidor da sede da empresa, datado dos últimos 60 (sessenta) dias, ou que esteja dentro do prazo de validade expresso na própria Certidão;

5.2.5. OUTROS DOCUMENTOS DE HABILITAÇÃO:

a) Declaração da Empresa Licitante, conforme modelo **Anexo XIV**, assinada pelo titular da empresa ou pessoa legalmente habilitada, comprovando a delegação de poderes para fazê-lo em nome da empresa, claramente afirmando:

a.1) estar ciente das condições desta licitação e que assume responsabilidade pela autenticidade de todos os documentos apresentados;

a.2) que executará os serviços de acordo com o projeto básico e as especificações técnicas fornecidas pela Prefeitura Municipal de Cantanhede, Estado do Maranhão, disponibilizando pessoal técnico especializado e que tomará todas as medidas para assegurar um controle de qualidade adequado;

a.3) que participarão efetivamente da execução dos serviços(s) profissional(is) indicado(s) para fins de comprovação de qualificação técnica, admitindo-se a substituição por profissional de experiência equivalente ou superior, desde que aprovada pela Prefeitura Municipal de Cantanhede/MA;

b) **Declaração da inexistência de fato impeditivo da sua habilitação**, conforme modelo do **Anexo XV** deste Edital.

c) **Declaração do licitante, na forma do ANEXO VIII**, de que não possui, em seu quadro de pessoal, empregado (s) com menos de 18 (dezoito) anos em trabalho noturno perigoso ou insalubre e de 16 (dezesseis) anos em qualquer trabalho salvo na condição de aprendiz a partir dos 14 (catorze) anos, cumprindo o disposto no inciso XXXIII, art.7º, da Constituição Federal de 1988.

d) Consulta a Certidão Negativa de Condenações por Ato de Improbidade Administrativa, tanto da EMPRESA, como dos SÓCIOS, emitida através do site do Conselho Nacional de Justiça (www.cnj.jus.br), para cumprimento da Meta 17, de 2014 do CNJ;

e) Consulta a Certidão Negativa no Cadastro de Empresas Inidôneas e Suspensas do Portal de Transparência do Governo Federal, obtida por meio do endereço eletrônico (www.portaltransparencia.gov.br). (PRINTSCREEN);

f) Caso as consultas descritas nas letras c e d não sejam apresentadas impressas pelos licitantes, a equipe de apoio poderá consultar sítios oficiais de órgãos e entidades emissores dos referidos documentos, para verificar suas regularidades, ficando registrado na ata da sessão seus resultados;



PREFEITURA DE
CANTANHEDE
reconstituindo a vida cívica

PREFEITURA MUNICIPAL DE CANTANHEDE COMISSÃO PERMANENTE DE LICITAÇÃO

5.2.6. A autenticação de cópias de documentos pela Comissão Permanente de Licitação - CPL poderá ser efetuada no dia da sessão, mediante a apresentação dos originais para confronto.

5.2.7. Para a habilitação, as ME e EPP deverão apresentar toda a documentação exigida que será devidamente conferida pela Comissão. Havendo alguma restrição na comprovação da regularidade fiscal e trabalhista, será assegurado o prazo de 05 (cinco) dias úteis, cujo termo inicial corresponderá ao momento em que o proponente ME ou EPP for declarado vencedor do certame, prorrogável por igual período, para a regularização da documentação.

5.3. PROPOSTA

5.3.1. O envelope nº 02 conterà, em 01 (uma) via, proposta impressa em papel timbrado do licitante, na língua portuguesa, devidamente datada e assinada pelo representante legal, e deverá conter:

- a) **Resumo da Proposta**, consoante modelo proposto no **ANEXO IX** do Edital, indicado em moeda corrente nacional, expresso em algarismos e por extenso, inclusas todas as despesas necessárias à execução completa do objeto ora licitado;
- b) **Planilha Orçamentária**, de acordo as planilhas constantes do Projeto Básico - ANEXO I do Edital, com preços unitários, parciais e totais;
- c) **Cronograma Físico-Financeiro**, de acordo com cronograma constante do Projeto Básico - ANEXO I do Edital;
- d) O prazo de execução do objeto é de **180 (cento e oitenta) dias**, a contar do recebimento da Ordem de Serviços.
- e) Prazo de validade da proposta de, no mínimo, 60 (sessenta) dias contados da data-limite prevista para entrega das propostas, conforme art. 64, § 3º, da Lei Federal nº 8.666/1993;
- f) **Composição de BDI**, conforme modelo apresentado no **Anexo XII**, ou modelo próprio desde que contenha todas as informações solicitadas.
 - f.1) O BDI, que incidirá sobre o somatório dos custos totais de cada item de serviço, deverá estar apresentado à parte, ao final da planilha, sendo ali necessariamente detalhada sua composição.
 - f.2) Cada licitante apresentará sua composição de BDI com base em fórmula sugerida no Anexo XIII, levando em conta que nesta taxa deverão estar considerados, além dos impostos, as despesas indiretas não explicitadas na planilha orçamentária e o lucro.
- g) **Composição de Encargos Sociais** – conforme modelo sugerido no **Anexo XIII** ou modelo próprio desde que contenha todas as informações solicitadas.
 - g.1) Os itens constantes no anexo Modelo de Composição de encargos sociais não são exaustivos, logo, a planilha a ser apresentada deverá ser aquela que corresponda aos encargos da empresa licitante.
- h) Composição de Preços Unitários.
- i) Curva Abc.

5.3.1.2. Os documentos exigidos nas alíneas “b”, “c”, “f” e “g” e “h”, serão assinados pelo representante legal da empresa e responsável técnico indicado no item 5.2.3, alínea “b” do presente Edital, conforme determina a Lei Federal nº 5.194, de 24 de dezembro de 1966, e Resolução nº 282/CONFEA, de 24 de agosto de 1983.





PREFEITURA DE
CANTANHEDE
reconstruindo nossa cidade

PREFEITURA MUNICIPAL DE CANTANHEDE COMISSÃO PERMANENTE DE LICITAÇÃO

5.3.2. Em caso de erro de cálculo na planilha ou divergência entre o total da proposta em algarismos e por extenso prevalecerá sempre o valor correto, apurado pela Comissão, tomando-se por base os quantitativos constantes da planilha orçamentária do ANEXO I deste Edital e os preços unitários propostos pela licitante.

5.3.3. Não serão consideradas as propostas apresentadas fora do prazo bem como aquelas que contiverem rasuras, emendas, borrões ou entrelinhas de modo a ensejar dúvida, principalmente em relação a preços unitários.

5.3.3.1. Para os fins deste item, entende-se como:

- a) Rasura: palavra(s) ou qualquer (quaisquer) sinal(is) gráfico(s) riscado(a)(s) ou raspado(a)(s) de modo que sua leitura se torne impossível ou incompreensível;
- b) Emenda: alteração ou modificação do que já foi escrito;
- c) Entrelinha: palavra(s) ou frase(s) escritas no espaçamento entre uma e outra linha do texto da proposta.

5.3.4. A proposta, uma vez aberta, vincula a licitante, obrigando-a a contratação caso lhe seja adjudicado o objeto.

5.3.5. Não se considerará qualquer oferta de vantagem não prevista no Edital, nem preço ou vantagem baseada nas ofertas das demais licitantes.

5.3.6. Considerar-se-á que os preços fixados pela licitante são completos e suficientes para assegurar a justa remuneração do objeto contratado incluindo todos os tributos e demais despesas, seja qual for o seu título ou natureza, tais como fretes, encargos sociais, trabalhistas e fiscais, despesas de viagem, locomoção, estadia, alimentação e quaisquer outras, segundo a legislação em vigor.

5.3.7. Considera-se sempre que a licitante dispõe da totalidade dos conhecimentos técnicos, gerenciais e administrativos e dos meios de produção necessários, suficientes e adequados à execução dos serviços para a realização do objeto, a qual deverá mobilizar e empregar com eficiência e eficácia no cumprimento do Contrato que celebrar. Não caberá qualquer pleito de alteração dos valores contratados pela substituição de métodos e meios de produção incompatíveis com o conjunto dos serviços a realizar nas quantidades, prazos e qualidade requeridos.

5.3.8. As composições de custos unitários elaboradas pela Prefeitura Municipal de Cantanhede/MA são instrumentos para a elaboração do orçamento estimativo. Cada licitante deve elaborar suas composições de custos incluindo todos os materiais, equipamentos e mão de obra que entenderem necessário para a conclusão do serviço de acordo com a especificação técnica. Não poderá haver nenhum pleito de alteração de valores do CONTRATADO em função das composições apresentadas pela contratante.

5.3.9. Em circunstâncias excepcionais, a Prefeitura Municipal de Cantanhede poderá solicitar às licitantes a prorrogação do prazo de validade das propostas, sendo facultado à licitante aceitar ou recusar. Tanto a solicitação da prorrogação quanto a resposta da licitante deverão ser expressas.

5.3.10. As licitantes deverão apresentar as propostas de preços com o mesmo CNPJ constante nos documentos de Habilitação.

5.3.11. Caso os prazos não estejam expressamente indicados na proposta ou estejam superiores ao indicado neste edital, prevalecerá o estabelecido neste.



PREFEITURA DE
CANTANHEDE
Reconhecendo neste Selo

PREFEITURA MUNICIPAL DE CANTANHEDE COMISSÃO PERMANENTE DE LICITAÇÃO

6. DO JULGAMENTO

6.1. Julgamento da Habilitação

6.1.1. O julgamento iniciar-se-á com a abertura do envelope nº 1, contendo os documentos de habilitação, os quais poderão ser analisados pelas licitantes pelo prazo estabelecido pela Comissão Permanente de Licitação, podendo aquelas, inclusive, apresentar alegações sobre a documentação das demais licitantes.

6.1.2. Após a apreciação dos documentos, a Comissão declarará habilitadas as licitantes que apresentaram os documentos na forma indicada neste edital e inabilitadas as que não atenderam a essas exigências.

6.1.3. Constatada falsidade em declaração ou documentação, após diligência pela Comissão Permanente de Licitação, a licitante será inabilitada ou desclassificada, conforme o caso, sem prejuízo de outras penalidades.

6.1.4. Havendo restrição na comprovação da regularidade fiscal e trabalhista da microempresa ou empresa de pequeno porte, serão adotados os procedimentos previstos no Art. 43, §1º da Lei Complementar nº. 123/2006.

6.1.5. Proferida a decisão, as licitantes poderão, unanimemente, renunciar ao direito de interpor recurso, o que constará em ata, procedendo-se à abertura do envelope n.º 02 das concorrentes habilitadas.

6.1.6. Não havendo desistência do direito de recorrer, na forma do subitem 6.1.5, a Comissão suspenderá a sessão, lavrando ata circunstanciada dos trabalhos até então executados e comunicará, por escrito, com antecedência mínima de 48 horas, às licitantes habilitadas, a data, hora e local de sua reabertura. Nessa hipótese, os envelopes n.º 02, devidamente fechados e rubricados pelos presentes, permanecerão até que se reabra a sessão, sob a guarda e responsabilidade da Comissão Permanente de Licitação.

6.1.7. Ao final da fase de habilitação, serão devolvidos, fechados, os envelopes contendo as propostas de preços às empresas inabilitadas.

6.1.8. Envelopes não reclamados no prazo de 30 (trinta) dias a contar da data da adjudicação, serão destruídos, independentemente de notificação à interessada.

6.1.9. Quando todas as licitantes forem inabilitadas, a Comissão poderá, a seu critério, fixar o prazo de 08 (oito) dias úteis para a apresentação de nova documentação ou de novas propostas escoimadas das causas que ensejaram a inabilitação, conforme disposto no §3, do art. 48, da Lei Federal nº 8.666/1993.

6.2. Julgamento das Propostas

6.2.1. Ultrapassada a fase de habilitação, serão abertos os Envelopes nº 02 apenas das licitantes habilitadas, sendo divulgadas às licitantes presentes, as condições oferecidas pelas participantes habilitadas, e facultada a verificação das propostas destas às licitantes presentes para manifestação.

6.2.2. O julgamento das propostas será levado a efeito pela Comissão Permanente de Licitação, considerando o critério de MENOR PREÇO GLOBAL, entre as licitantes que cumprirem integralmente as exigências deste edital desde que nenhum preço unitário da planilha orçamentária da licitante seja superior aos preços máximos estabelecidos na planilha orçamentária da Prefeitura Municipal de Cantanhede/MA, constante no Anexo I deste Edital.



PREFEITURA DE
CANTANHEDE
PROMOVENDO ESSA CIDADE

PREFEITURA MUNICIPAL DE CANTANHEDE COMISSÃO PERMANENTE DE LICITAÇÃO

6.2.3. Verificando-se discordância entre o preço unitário e o total do item, prevalecerá o primeiro, sendo corrigido o preço total; ocorrendo divergência entre o valor constante da Composição de Custos unitários do serviço e o expresso na Planilha Orçamentária, prevalecerá o primeiro; ocorrendo divergência entre os valores numéricos e os por extenso predominarão os últimos. Se a licitante não aceitar a correção de tais erros, sua proposta será desclassificada.

6.2.4. A licitante assume os preços ofertados na sua proposta para cada serviço, etapa e o total do serviço e se obriga a executá-los integralmente pelo preço ofertado, não tendo direito a aditivos, de preços por divergências das quantidades constantes na planilha da sua proposta com as dimensões, cotas de nível e volumes indicados nos desenhos e detalhes, e de acordo com as especificações dos materiais.

6.2.5. Em caso de absoluta igualdade de preços entre duas ou mais propostas e, conferido o direito de preferência previsto no art. 3º, § 2º da Lei n.º 8.666/93, ainda permanecer o empate, será efetuado sorteio em ato público, para o qual todas as licitantes serão convocadas.

6.2.6. No caso de empate previsto na LC n.º 123/06, assim considerado quando as propostas apresentadas pelas microempresas e/ou empresas de pequeno porte forem iguais ou superiores em até 10 % (dez por cento) da proposta classificada em primeiro lugar, será concedido o direito de preferência, no prazo de 20 minutos, nos termos do Art. 44, §1º e Art. 45, Inciso I da Lei Complementar n.º 123/2006.

6.2.7. Serão desclassificadas as propostas que:

6.2.7.1. Após análise, com base no artigo 48, incisos I e II da Lei n.º 8.666/93:

a) Não atendam às exigências deste edital;

b) Apresentarem valor global superior ao limite estabelecido ou com preços manifestamente inexequíveis, assim considerados aqueles que não venham a ter demonstrada sua viabilidade por meio de documentação que comprove que os custos dos insumos são coerentes com os de mercado e que os coeficientes de produtividade são compatíveis com a execução do objeto;

c) Apresentarem preços unitários superiores aos constantes na planilha orçamentária constante do Anexo I do Presente Edital;

6.2.7.2. O ônus da prova da exequibilidade dos preços cotados incumbe ao autor da proposta, no prazo determinado pela Comissão Permanente de Licitação.

6.2.7.3. Consideram-se manifestamente inexequíveis as propostas cujos valores sejam inferiores a 70% (setenta por cento) do menor dos seguintes valores:

a) média aritmética dos valores das propostas superiores a 50% (cinquenta por cento) do valor orçado pela Administração; ou

b) valor orçado pela Administração.

6.2.7.4. Dos licitantes classificados na forma do item 6.2.7.3, cujo valor global da proposta for inferior a 80% (oitenta por cento) do menor valor a que se referem os subitens a e b, será exigida, para assinatura do contrato, prestação de garantia adicional, dentre as modalidades previstas no § 1º do art. 56 da Lei 8.666/93, igual à diferença entre o valor resultante do item 6.2.7.3 e o valor da correspondente proposta.

6.2.7.5. Quando todos os licitantes forem inabilitados ou todas as propostas forem desclassificadas, a Comissão Permanente de Licitação poderá fixar o prazo de 08 (oito) dias úteis para apresentação,



PREFEITURA DE
CANTANHEDE
reconstruindo nossa cidade

PREFEITURA MUNICIPAL DE CANTANHEDE COMISSÃO PERMANENTE DE LICITAÇÃO

pelos licitantes, de nova documentação ou de outras propostas escoimadas das causas de inabilitação ou desclassificação.

6.2.7.6. É facultada à Comissão de Licitação, em qualquer fase da licitação, a promoção de diligência destinada a esclarecer ou a complementar a instrução do processo, vedada a inclusão posterior de documento;

6.2.7.7. Será declarada vencedora a licitante que oferecer o menor preço global, dentro das condições exigidas neste Edital;

6.2.7.8. Colocar-se-ão à disposição dos interessados o resultado da licitação e os mapas de apuração e classificação elaborados segundo a ordem crescente de preço global;

7. ADJUDICAÇÃO E HOMOLOGAÇÃO

7.1. O resultado desta licitação será divulgado de acordo com o que estabelece o § 1º do art. 109 da Lei Federal nº 8.666/1993.

7.2. Não havendo interposição de recurso quanto ao resultado da licitação, ou após o seu julgamento, será lavrada Ata circunstanciada, cabendo à Comissão Permanente de Licitação adjudicar o objeto da licitação globalmente ao vencedor, submetendo tal decisão à Autoridade Superior do Município de Cantanhede, Estado do Maranhão, para, se for o caso, proceder à homologação.

7.3. A autoridade superior da Prefeitura Municipal de Cantanhede, poderá revogar a licitação por razões de interesse público, devendo anulá-la, de ofício ou por provocação de terceiros, quando o motivo assim justificar.

8. RECURSOS ADMINISTRATIVOS

8.1. Dos atos da Administração referentes a esta licitação cabem:

8.1.1. Recurso, no prazo de 05 (cinco) dias úteis, a contar da intimação do ato ou lavratura da Ata, nos casos de:

- a) Habilitação ou inabilitação do licitante;
- b) Julgamento das propostas;
- c) Anulação ou revogação da licitação.

8.1.2. Representação, no prazo de 05 (cinco) dias úteis da intimação da decisão relacionada com o objeto da licitação, de que não caiba recurso hierárquico;

8.1.3. Pedido de reconsideração de decisão da autoridade superior da Prefeitura Municipal de Cantanhede, na hipótese do § 3º do art. 87 da Lei Federal nº 8.666/1993, no prazo de 10 (dez) dias úteis da intimação do ato.

8.2. O recurso será dirigido à autoridade superior por intermédio da que praticou o ato recorrido.

9. CONTRATAÇÃO E ORDEM DE SERVIÇOS

9.1. Autorizada a contratação, a Prefeitura Municipal de Cantanhede/MA convocará a licitante vencedora para assinar o termo de contrato, visando a execução do objeto da presente licitação, nos termos da minuta do contrato constante do **Anexo XI** deste Edital.

9.2. A licitante vencedora terá o prazo de 5 (cinco) dias úteis, contados da convocação, para assinar o Contrato, o qual poderá ser prorrogado uma vez, por igual período, quando solicitado pela Praça Paulo Rodrigues, 01, Centro.
Cantanhede-MA. Cep 65465-000

www.cantanhede.ma.gov.br
cpl@cantanhede.ma.gov.br



PREFEITURA DE
CANTANHEDE
reconstruindo nossa cidade

PREFEITURA MUNICIPAL DE CANTANHEDE COMISSÃO PERMANENTE DE LICITAÇÃO

licitante vencedora durante o seu transcurso e desde que ocorra motivo justificado, aceito pela Prefeitura Municipal de Cantanhede/MA.

9.3. A recusa injustificada do adjudicatário em assinar o Contrato, dentro do prazo estabelecido no item 9.2, caracteriza o desatendimento total da obrigação por ele assumida, acarretando a nulidade da adjudicação, sujeitando-o às penalidades cabíveis, caso em que a Prefeitura Municipal de Cantanhede convocará, segundo a ordem de classificação, outras licitantes, mantidas as cotações da licitante vencedora, se não decidir proceder à nova licitação.

9.4. A vigência do contrato, bem como os prazos de início de etapas de execução, de conclusão e de entrega, poderá ser prorrogada, em conformidade e desde que atendidos os requisitos dispostos no art. 57 da Lei nº 8.666/93.

9.5. A solicitação de prorrogação deverá ser formulada por escrito e encaminhada com antecedência mínima de 30 (trinta) dias do vencimento, anexando-se documento comprobatório do alegado pela Contratada.

9.6. O contratado fica obrigado a aceitar, nas mesmas condições contratuais, os acréscimos ou supressões que se fizerem nos serviços, serviços ou compras, até 25% (vinte e cinco por cento) do valor inicial atualizado do contrato.

9.7. A CONTRATADA é obrigada a manter, durante toda a execução do contrato, as condições de habilitação e qualificação exigidas na licitação.

9.8. O prazo para a execução dos serviços será de acordo com o subitem 5.3.1, letra “d” do presente Edital, contados a partir do recebimento da Ordem de Serviços.

9.9. O prazo de vigência do contrato será até 31 de dezembro do exercício vigente.

10. DA FISCALIZAÇÃO DOS SERVIÇOS

10.1. Sem prejuízo da plena responsabilidade da Contratada, o contrato será fiscalizado pela Prefeitura Municipal de Cantanhede/MA, através de equipe composta de engenheiros ou técnicos nomeados pela Autoridade Superior da Prefeitura Municipal de Cantanhede/MA, para acompanhar a realização dos serviços.

10.2. Durante a vigência deste contrato, o Contratado deve manter preposto, aceito pela Administração, para representá-lo.

10.3. As atribuições da fiscalização do contrato são aquelas previstas neste edital e seus anexos, além das estabelecidas na legislação em vigor.

10.4. As decisões e providências que ultrapassarem a competência do Fiscal, deverão ser solicitadas a seus superiores em tempo hábil para a adoção das medidas convenientes.

10.5. O fiscalizador do contrato pode sustar qualquer trabalho que esteja sendo executado em desacordo com o especificado, sempre que essa medida se tornar necessária, bem como adotar as providências e exercer as competências da FISCALIZAÇÃO previstas neste Edital e seus anexos.

11. PAGAMENTO

11.1. O pagamento será efetuado por meio de ordem bancária emitida em nome do proponente vencedor, para crédito na conta corrente por ele indicada, em moeda corrente nacional, em até 30 (trinta) dias, contados da data da entrada no protocolo desta Prefeitura da Nota Fiscal emitida com base na medição previamente aprovada pela Fiscalização.

PREFEITURA MUNICIPAL DE CANTANHEDE COMISSÃO PERMANENTE DE LICITAÇÃO

11.2. As medições serão realizadas a cada 30 dias corridos de serviços, sendo considerado o início da contagem do prazo a data de recebimento da ordem de serviço.

11.3. A contratada deverá dar entrada no boletim de medição dos serviços executados com base no cronograma aprovado vigente, no setor de protocolo da Prefeitura Municipal de Cantanhede/MA, acompanhada da solicitação de pagamento (**Anexo X**), das certidões negativas de débito junto ao INSS, FGTS, Fazenda Federal e Certidão Negativa de Débitos Trabalhistas e Certidões Negativa de Débitos e da Dívida Ativa Estadual e Municipal, e da documentação abaixo:

- Comprovantes de pagamento dos salários de todos os empregados da contratada referentes ao último mês vencido, anterior ao pagamento da parcela;
- Comprovante de recolhimento de contribuição para o FGTS e para o INSS, com vencimento no mês de pagamento da parcela contratual;
- Comprovante de pagamento do décimo terceiro salário até o dia 20 de dezembro;
- Comprovante de concessão de férias e do pagamento referente ao mês de gozo, acrescido de um terço;
- Ao final do contrato administrativo, o pagamento será efetuado apenas após a efetiva comprovação do pagamento das verbas rescisórias dos empregados da contratada eventualmente desligado ao final do contrato.

11.4. A aprovação da medição deverá ser efetuada pela Prefeitura de Cantanhede por meio do setor competente no prazo máximo de 5(cinco) dias a contar da data de entrada no protocolo desta Prefeitura Municipal do boletim de medição dos serviços executados.

11.5. Aprovada a medição, a Contratada será convocada para dar entrada no protocolo para juntada aos autos da sua Nota Fiscal em duas vias, que será encaminhada à Secretaria Municipal de Finanças, para que conduza o processo de pagamento.

11.6. Além dos documentos exigidos no item 11.3, para a primeira medição do serviço, deverão ser juntados ainda os seguintes documentos:

- a) Registro no CREA/MA (Anotação de Responsabilidade Técnica – ART);
- b) Uma cópia do Contrato;
- c) Uma cópia da planilha orçamentária;
- d) Uma cópia da ordem de serviço;

11.7. A última medição somente será paga após o recebimento provisório do serviço objeto desta licitação e contra a apresentação das CNDs do INSS e da Fazenda Federal, bem como do Certificado de Regularidade junto ao FGTS e a Certidão Negativa de Débitos Trabalhistas, Certidões Estaduais e Municipais.

11.8. No valor da nota fiscal, já deverão estar descontadas as eventuais multas e outros descontos decorrentes de retenções de valores previstos no contrato, se for o caso.

11.9. Os serviços executados que caracterizarem adiantamento de serviços, em relação ao cronograma físico-financeiro aprovado, não representam direito antecipado de recebimento do CONTRATADO, podendo, no entanto, serem pagos, a critério exclusivo da Administração e mediante disponibilidade financeira.

PREFEITURA MUNICIPAL DE CANTANHEDE COMISSÃO PERMANENTE DE LICITAÇÃO

11.10. Nos casos de eventuais atrasos de pagamento, desde que a CONTRATADA não tenha concorrido de alguma forma para tanto, fica convencionado que a taxa de atualização financeira devida pelo CONTRATANTE, entre a data acima referida e a correspondente ao efetivo adimplemento da parcela, terá a aplicação da seguinte fórmula:

$$EM = I \times N \times VP$$

Onde:

EM = Encargos moratórios;

N = Número de dias entre a data prevista para o pagamento e a do efetivo pagamento;

VP = Valor da parcela a ser paga.

I = Índice de atualização financeira = 0,0001644, assim apurado:

$$I = \frac{(TX/100)}{365} \quad I = \frac{(6/100)}{365} \quad I = 0,0001644$$

TX = Percentual da taxa anual = 2%.

11.11. A atualização financeira prevista nesta cláusula, se for o caso, será incluída na fatura/nota fiscal seguinte ao da ocorrência.

11.12. Não será aplicada a taxa de atualização financeira prevista no subitem 11.10 acima, quando o atraso de pagamento se der em função de atrasos na liberação dos recursos pelo órgão concedente responsável pela transferência dos recursos financeiros para custeio do objeto da presente licitação.

12. INADIMPLENTO E SANÇÕES

12.1. A inexecução parcial ou total do objeto deste contrato e a prática de qualquer dos atos indicados na Tabela 1 abaixo, verificado o nexo causal devido à ação ou à omissão da CONTRATADA, relativamente às obrigações contratuais em questão, torna passível a aplicação das sanções previstas na legislação vigente e nesse contrato, observando-se o contraditório e a ampla defesa, conforme listado a seguir:

- a) advertência;
- b) multa;
- c) suspensão temporária de participação em licitação e impedimento de contratar com a Prefeitura Municipal de Cantanhede, Estado do Maranhão, por prazo não superior a 02 (dois) anos;
- d) declaração de inidoneidade para licitar ou contratar com a Administração Pública.

12.2. Poderá ser aplicada a sanção de **advertência** nas seguintes condições:

- a) descumprimento parcial das obrigações e responsabilidades assumidas contratualmente, e nas situações que ameacem a qualidade dos serviços, ou a integridade patrimonial ou humana, desde que não caiba a aplicação de sanção mais grave;
- b) outras ocorrências que possam acarretar transtornos ao desenvolvimento dos serviços da Prefeitura Municipal de Cantanhede/MA, a critério do Fiscal do Contrato, desde que não caiba a aplicação de sanção mais grave;
- c) na primeira ocorrência das infrações relacionadas na Tabela 1 abaixo;
- d) a qualquer tempo, se constatado atraso dos serviços de até 5 (cinco) dias, comparando-se o que foi efetivamente executado pela empresa e o cronograma físico financeiro apresentado e aprovado pela FISCALIZAÇÃO.





PREFEITURA DE
CANTANHEDE
PROMOVENDO ACESSO À SAÚDE

PREFEITURA MUNICIPAL DE CANTANHEDE COMISSÃO PERMANENTE DE LICITAÇÃO

12.3. Poderá ser aplicada **multa** nas seguintes condições:

a) Caso haja a **inexecução parcial ou total do objeto** será aplicada multa de até 10% (dez por cento) sobre o saldo contratual. Para o **atraso injustificado** na execução do objeto será aplicada a multa correspondente a R\$ 0,05% (cinco centésimos por cento) por dia de atraso.

12.4. Poderá ser configurada a **inexecução parcial** do objeto quando:

12.4.a.1. Ocorrer atraso injustificado dos serviços por prazo superior a 30 (trinta) dias.

12.4.a.2. Ocorrer o descumprimento ou cumprimento irregular de cláusulas contratuais.

12.5. Poderá ser configurada a **inexecução total** do objeto quando o adjudicatário se recusar a assinar o contrato ou receber a ordem de serviço e ainda quando houver atraso injustificado para início dos serviços por mais de 30 (trinta) dias após a emissão da ordem de serviço.

12.6. Poderá ser configurado **atraso injustificado** na execução dos serviços, quando:

a) Ocorrer atraso injustificado dos serviços por prazo superior a 5 (cinco) dias e inferior a 30 (trinta) dias. Após o trigésimo dia de atraso e a critério da Administração, poderá ser considerada inexecução parcial da obrigação assumida, sem prejuízo da rescisão unilateral da avença.

b) A CONTRATADA deixar de cumprir quaisquer outros prazos estabelecidos neste edital e no contrato.

12.7. Caberá ainda à Contratada, nos casos de reincidência nas infrações previstas na Tabela 1, as multas previstas na Tabela 2 abaixo:

TABELA 1
INFRAÇÃO

ITEM	DESCRIÇÃO	GRAU
1	Permitir a presença de empregado sem uniforme, mal apresentado, por ocorrência.	01
2	Manter funcionário sem qualificação para a execução dos serviços - por ocorrência.	01
3	Não cumprir horário estabelecido pelo contrato ou determinado pela FISCALIZAÇÃO - por ocorrência.	01
4	Não cumprir determinação da FISCALIZAÇÃO para controle de acesso de seus funcionários - por ocorrência.	01
5	Executar serviço sem a utilização de equipamentos de proteção individual (EPI), quando necessários - por ocorrência.	02
6	Não iniciar execução de serviço nos prazos estabelecidos pela FISCALIZAÇÃO, observados os limites mínimos estabelecidos pelo contrato - por ocorrência.	02
7	Executar serviço incompleto, paliativo substitutivo como por caráter permanente, ou deixar de providenciar recomposição complementar - por ocorrência.	02
8	Utilizar material ou mão de obra inadequada na execução dos serviços - por ocorrência.	03
9	Suspender ou interromper, salvo motivo de força maior ou caso fortuito, os serviços contratuais - por ocorrência.	03
10	Reutilizar material, peça ou equipamento sem anuência da FISCALIZAÇÃO - por ocorrência.	03



PREFEITURA DE
CANTANHEDE
PROGRESSO NA PAZ

PREFEITURA MUNICIPAL DE CANTANHEDE COMISSÃO PERMANENTE DE LICITAÇÃO

11	Destruir ou danificar documentos ou bens por culpa ou dolo de seus agentes - por ocorrência.	03
12	Não substituir empregado que tenha conduta inconveniente ou incompatível com suas atribuições – por ocorrência.	03
13	Não refazer serviço rejeitado pela FISCALIZAÇÃO, nos prazos estabelecidos no contrato ou determinado pela FISCALIZAÇÃO - por ocorrência.	04
14	Não manter nos locais de serviço em tempo integral, durante toda a execução do contrato o engenheiro indicado na assinatura do contrato e previamente aprovado pela FISCALIZAÇÃO – por ocorrência.	04
15	Utilizar as dependências da CONTRATANTE para fins diversos do objeto do contrato - por ocorrência.	05
16	Recusar-se a executar serviço ou cumprir determinações da FISCALIZAÇÃO, sem motivo justificado - por ocorrência.	05
17	Permitir situação que crie a possibilidade de causar ou cause danos físico, lesão corporal ou consequências letais - por ocorrência.	06

TABELA 2

GRAU	CORRESPONDÊNCIA
1	R\$ 200,00
2	R\$ 400,00
3	R\$ 500,00
4	R\$ 1.000,00
5	R\$ 3.000,00
6	R\$ 5.000,00

12.8. O somatório de todas as multas aplicadas ao longo da execução contratual não poderá ultrapassar o percentual de 10% (dez por cento) sobre o valor total do contrato. Atingido este limite, a Administração poderá declarar a inexecução total do contrato.

12.9. Suspensão temporária de participar em licitação e impedimentos de contratar com a Prefeitura Municipal de Cantanhede/MA:

12.9.1 A sanção de suspensão do direito de licitar e de contratar com a Prefeitura Municipal de Cantanhede/MA, de que trata o inciso III, art. 87, da Lei n.º 8.666/93, poderá ser aplicada à CONTRATADA, por culpa ou dolo, por até 2 (dois) anos, no caso de inexecução parcial do objeto, conforme previsto no item 12.4 desta cláusula.

12.10. Declaração de Inidoneidade para licitar ou contratar com a Administração Pública:

12.10.1 A sanção de declaração de Inidoneidade para licitar ou contratar com a Administração Pública, prevista no inciso IV, art. 87, da Lei n.º 8.666/93, poderá ser aplicada, dentre outros casos, quando a Contratada:

- tiver sofrido condenação definitiva por ter praticado, por meios dolosos, fraude fiscal no recolhimento de quaisquer tributos;
- praticar atos ilícitos, visando frustrar os objetivos da licitação;
- demonstrar, a qualquer tempo, não possuir idoneidade para licitar ou contratar com a Prefeitura Municipal de Cantanhede/MA, em virtude de atos ilícitos praticados;



PREFEITURA DE
CANTANHEDE
resistência neste estado

PREFEITURA MUNICIPAL DE CANTANHEDE COMISSÃO PERMANENTE DE LICITAÇÃO

- d) reproduzir, divulgar ou utilizar, em benefício próprio ou de terceiros, quaisquer informações de que seus empregados tenham tido conhecimento em razão da execução do contrato, sem consentimento prévio da Prefeitura Municipal de Cantanhede/MA;
- e) ocorrer em ato capitulado como crime pela Lei nº. 8.666/93, praticado durante o procedimento licitatório, que venha ao conhecimento da CONTRATANTE após a assinatura do contrato;
- f) apresentar, à CONTRATANTE, qualquer documento falso ou falsificado, no todo ou em parte, com o objetivo de participar da licitação ou para comprovar, durante a execução do contrato, a manutenção das condições apresentadas na habilitação;
- g) cometer inexecução total do objeto, conforme previsto no item 12.5 desta cláusula.

12.11 As sanções de advertência, de suspensão temporária do direito de participar de licitação ou de contratar com a Prefeitura Municipal de Cantanhede, Estado do Maranhão e de declaração de inidoneidade para licitar ou contratar com a Administração Pública poderão ser aplicadas à Contratada juntamente com a de multa.

12.12 O valor da multa, aplicada após o regular processo administrativo, será descontado de pagamentos eventualmente devidos pela Prefeitura Municipal de Cantanhede, Estado do Maranhão à Contratada.

12.13 Se o valor do pagamento for insuficiente, fica a Contratada obrigada a recolher a importância devida no prazo de 15 (quinze) dias, a partir da notificação, através de DAM, devendo ser apresentado o comprovante de pagamento a esta Prefeitura, sob pena de cobrança judicial.

12.14 Esgotados os meios administrativos para cobrança do valor devido pela Contratada ao Contratante, esta será encaminhada para inscrição em dívida ativa.

12.15 A aplicação das penalidades será precedida da concessão da oportunidade de contraditória e ampla defesa por parte do adjudicatário, na forma da lei.

13. FONTE DE RECURSO E DOTAÇÃO ORÇAMENTÁRIA

13.1 As despesas decorrentes do objeto desta licitação correrão à conta da seguinte dotação orçamentária:

ÓRGÃO: 21 Secretaria Municipal de Saúde

UNIDADE GESTORA: 21 01 Secretaria Municipal de Saúde

PROJETO/ATIVIDADE: 10 122 0002 0.096 Manutenção e Funcionamento da Secretaria Municipal de Saúde

CLASSIFICAÇÃO ECONÔMICA: 4.4.90.51.00 Obras e instalações

14. DA VISTORIA

14.1 A critério do licitante o mesmo poderá vistoriar o local onde serão executados os serviços objeto desta licitação para inteirar-se das condições e graus de dificuldades existentes, podendo tal vistoria ser realizada até o segundo dia útil anterior ao da apresentação das propostas, em companhia de servidor(a) do Setor de Engenharia da Prefeitura Municipal de Cantanhede, Estado do Maranhão.



PREFEITURA DE
CANTANHEDE
Pretensão não é poder

PREFEITURA MUNICIPAL DE CANTANHEDE COMISSÃO PERMANENTE DE LICITAÇÃO

14.2 A Prefeitura Municipal de Cantanhede coloca-se à disposição para agendamento de visitas ao local dos serviços, o qual deverá ser previamente solicitado ao Setor de Engenharia, das 08 às 12 horas (horário local).

14.3 Tendo em vista a não obrigatoriedade da realização da vistoria, a simples participação nesta licitação já indica que os participantes conhecem todas as condições locais para execução dos serviços e estão de acordo com todas as condições estabelecidas no edital, razão pela qual, os licitantes não poderão alegar o desconhecimento das condições e grau de dificuldades existentes como justificativa para se eximirem das obrigações assumidas ou em favor de eventuais pretensões de acréscimos de preços em decorrência da execução do objeto desta licitação.

15. GARANTIA DE EXECUÇÃO

15.1 Será exigida da contratada a apresentação ao setor de Contratos, no prazo máximo de 15 (quinze) dias úteis, contados da data de assinatura do contrato, comprovante de prestação da garantia de execução no valor correspondente a **5% (cinco por cento)** do valor global do contrato, a qual deverá ser prestada em uma das formas previstas abaixo:

15.2 Caberá à adjudicatária optar por uma das modalidades previstas no art. 56, § 1º, da Lei nº 8.666/93, abaixo descritas, apresentadas nas condições seguintes:

a) Caução em dinheiro ou Títulos da Dívida Pública

a.1 Se a opção da garantia for **Título da Dívida Pública**, estes deverão ser emitidos sob a forma escritural, mediante registro em sistema centralizado de liquidação e de custódia autorizado pelo Banco Central do Brasil e avaliados pelos seus valores econômicos, conforme definido pelo Ministério da Fazenda.

a.2 Se a opção da garantia for **Caução em Dinheiro**, o depósito do valor correspondente à garantia deverá ser efetuado em conta corrente da PMC - Prefeitura Municipal de Cantanhede, Estado do Maranhão na **CONTA CORRENTE: 4573-X, AGÊNCIA: 1734-5, PREF MUN CANTANHEDE - TRIBUTOS, BANCO DO BRASIL.**

b) Seguro Garantia, mediante entrega da competente apólice, no original, emitida por entidade em funcionamento no País, em nome da Prefeitura Municipal de Cantanhede, Estado do Maranhão, cobrindo o risco de quebra do Contrato, devendo conter expressamente cláusula de atualização financeira, de imprescritibilidade, inalienabilidade e de irrevogabilidade, assim como prazo de validade de no mínimo 60 (sessenta) dias além do fim do prazo de vigência do contrato.

c) Fiança Bancária, mediante entrega da competente carta de fiança bancária, no original, emitida por entidade em funcionamento no País, em nome da Prefeitura Municipal de Cantanhede, Estado do Maranhão, devendo conter expressamente Cláusula de atualização financeira, de imprescritibilidade, inalienabilidade e de irrevogabilidade, assim como prazo de validade de no mínimo 60 (sessenta) dias além do fim do prazo de vigência do contrato.

15.3 A Prefeitura Municipal de Cantanhede, Estado do Maranhão poderá descontar do valor da garantia de execução toda e qualquer importância que lhe for devida, a qualquer título, pela Contratada, inclusive multas.

15.4 Utilizada a garantia, a Contratada obriga-se a integralizá-la no prazo de 15 (quinze) dias úteis contados da data em que for notificada formalmente pelo CONTRATANTE, sob pena de ser descontada na fatura seguinte.

15.5 Será considerada extinta a garantia:





PREFEITURA DE
CANTANHEDE
PROMOVENDO NOSSA CIDADANIA

PREFEITURA MUNICIPAL DE CANTANHEDE COMISSÃO PERMANENTE DE LICITAÇÃO

- a) com a devolução da apólice, carta fiança ou autorização para o levantamento de importâncias depositadas em dinheiro a título de garantia, acompanhada de declaração da Administração, mediante termo circunstanciado, de que o CONTRATADO cumpriu todas as cláusulas do contrato;
- b) no término da vigência do contrato, caso a Administração não comunique a ocorrência de sinistros.

16. RECEBIMENTO DO OBJETO DO CONTRATO

16.1. Concluída os serviços, esta será recebida provisoriamente, pelo responsável por seu acompanhamento e fiscalização, mediante termo circunstanciado, assinado pelas partes, em até 15 (quinze) dias da comunicação escrita do Contratado.

16.2. A FISCALIZAÇÃO poderá recusar o recebimento provisório dos serviços, caso haja inconformidades significativas quanto às especificações.

16.3. No caso de inconformidades que não impeçam o recebimento provisório, estas serão relacionadas em documento anexo ao termo circunstanciado e deverão estar corrigidas até o recebimento definitivo.

16.4. O recebimento definitivo dos serviços será efetuado por servidor ou comissão designada pela autoridade competente, mediante termo circunstanciado, assinado pelas partes, após o decurso do prazo de observação, ou vistoria, que será de até 60 (sessenta) dias contados a partir do recebimento provisório, que comprove a adequação do objeto aos termos contratuais, observado o disposto no art. 69 da Lei n.º 8.666/93.

16.5. O recebimento, provisório ou definitivo, não eximirá a Contratada da responsabilidade civil pela solidez e segurança dos serviços, nem da ético-profissional, pela perfeita execução do contrato.

17. SUBCONTRATAÇÕES

17.1. Será permitida a subcontratação de partes dos serviços, mediante prévia autorização expressa da Prefeitura Municipal de Cantanhede/MA.

17.2. Toda e qualquer subcontratação deverá ser solicitada, por escrito, à Prefeitura Municipal de Cantanhede/MA, pelo representante legal da contratada, na qual constará a descrição dos serviços a serem subcontratados, bem como a indicação da empresa a ser subcontratada, que deverá comprovar no mínimo a sua regularidade fiscal e trabalhista.

17.3. Os subcontratados deverão cumprir e fazer cumprir, por seus prepostos ou conveniados, leis, regulamentos e posturas, bem como quaisquer determinações emanadas das autoridades competentes, pertinentes à matéria objeto da contratação, cabendo-lhe a responsabilidade pelas consequências de qualquer transgressão de seus prepostos ou convenientes.

17.4. Não poderá ser subcontratada a totalidade do objeto contratado.

18. DISPOSIÇÕES GERAIS

18.1. Ocorrendo feriado ou ponto facultativo na data da licitação, a sessão pública será realizada no primeiro dia útil subsequente, no mesmo horário e local.

18.2. Os participantes desta licitação sujeitam-se a todos os seus termos, condições, normas, especificações e detalhes do presente Edital, comprometendo-se a cumpri-los plenamente,



PREFEITURA DE
CANTANHEDE
PROMOVENDO O BEM DA CIDADANIA

PREFEITURA MUNICIPAL DE CANTANHEDE COMISSÃO PERMANENTE DE LICITAÇÃO

decaindo do direito de impugná-los o licitante que, tendo-os aceito sem objeção, vier, após julgamento desfavorável, apresentar falhas e irregularidades que os viciem.

18.3. Enquanto perdurarem os motivos determinantes de punições ou até que seja promovida a reabilitação, não poderão participar da presente licitação as empresas que tenham sofrido penalidade resultante de contratos firmados anteriormente com a Administração, na condição de prestadoras de serviços, fornecedoras ou empreiteiras.

18.4. A Administração poderá, a seu critério, inspecionar as instalações das licitantes, assim como verificar a exatidão das informações, antes e após a adjudicação.

18.5. Os períodos de tempo e os prazos referidos neste Edital serão contados em dias consecutivos, salvo disposição expressa em contrário.

18.6. Os licitantes poderão colher informações adicionais eventualmente necessárias sobre o certame junto à Comissão, na forma indicada no preâmbulo.

18.7. A licitante declarada vencedora deverá apresentar no ato da assinatura do contrato comprovação de vínculo empregatício de um profissional técnico em segurança do trabalho através de contrato de trabalho.

18.8. Os casos não previstos e as dúvidas deste Edital serão resolvidos pela Comissão, com a aplicação da Lei Federal nº 8.666/1993.

18.9. A Prefeitura Municipal de Cantanhede poderá homologar, anular ou revogar a presente licitação, observadas as formalidades legais.

18.10. Este Edital e seus Anexos estão à disposição dos interessados na Comissão Permanente de Licitação – CPL da Prefeitura Municipal de Cantanhede/MA, na Praça Paulo Rodrigues, 01, CEP: 65.465-000, Centro – Cantanhede/MA, em dias de expediente, no horário das 08h00min às 12h00min horas, onde poderá ser consultado e obtido gratuitamente pelo sitio oficial www.cantanhede.ma.gov.br e <https://www6.tce.ma.gov.br/sacop/muralsite/mural.zul> mais informações pelo e-mail cpl@cantanhede.ma.gov.br.

18.11. Os interessados que obtiverem este Edital na forma do parágrafo anterior poderão dirimir eventuais dúvidas sobre o Projeto Básico desta licitação junto a Prefeitura Municipal de Cantanhede, localizada na Praça Paulo Rodrigues, 01, Centro – Cantanhede/MA, em dias de expediente, no horário das 08h00min às 12h00min.

18.12. Integram o presente Edital, dele fazendo parte, independentemente de transcrição:

Anexo I – Planilha Orçamentária, Cronograma Físico Financeiro, Projeto Básico e Especificações;

Anexo II – Carta de credenciamento;

Anexo III – Declaração para Microempresas e Empresas de Pequeno Porte;

Anexo IV – Declaração de manutenção do responsável técnico;

Anexo V – Declaração de que tomou conhecimento das condições dos trabalhos;

Anexo VI – Modelo Carta Fiança;

Anexo VII – Declaração de sujeição ao Edital;

Anexo VIII – Declaração de cumprimento do Art. 7º, XXXIII, da CF/88;

Anexo IX – Modelo de proposta;

Praça Paulo Rodrigues, 01, Centro.
Cantanhede-MA. Cep 65465-000

www.cantanhede.ma.gov.br
cpl@cantanhede.ma.gov.br



PREFEITURA DE
CANTANHEDE
reconstruindo nossa cidade

PREFEITURA MUNICIPAL DE CANTANHEDE COMISSÃO PERMANENTE DE LICITAÇÃO

Anexo X – Modelo de solicitação de pagamento;

Anexo XI – Minuta do Contrato;

Anexo XII – Modelo de Composição do BDI;

Anexo XIII – Modelo de Composição de Encargos Sociais;

Anexo XIV – Modelo de Declaração, conforme alínea a, do subitem 5.2.5 do Edital;

Anexo XV – Modelo de Declaração de inexistência de fato impeditivo de habilitação.

Anexo XVI – Termo de Recebimento Provisório.

Anexo XVII – Termo de Recebimento Definitivo.

Cantanhede/MA, 21 de março de 2023.

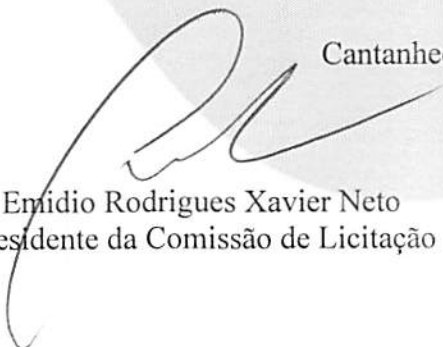
Emídio Rodrigues Xavier Neto
Presidente da Comissão de Licitação

PREFEITURA MUNICIPAL DE CANTANHEDE COMISSÃO PERMANENTE DE LICITAÇÃO

TOMADA DE PREÇOS Nº 005/2023

ANEXO I

PROJETO BÁSICO

A	OBJETO Contratação de empresa de engenharia especializada para Construção do Prédio da Secretaria Municipal de Saúde e Vigilância Sanitária na sede do Município de Cantanhede/MA, conforme projeto básico.
B	PRAZOS O prazo de execução do objeto será de 180 (cento e oitenta) dias , a contar do recebimento da Ordem de Execução de Serviço.
C	VALOR ESTIMADO DA CONTRATAÇÃO: Valor Estimado Total: R\$ 1.257.159,30 (um milhão, duzentos e cinquenta e sete mil, cento e cinquenta e nove reais e trinta centavos) ., conforme planilhas orçamentárias, parte integrante do Projeto Básico – ANEXO I do presente Edital. EMPREITADA: <input checked="" type="checkbox"/> Preço Global <input type="checkbox"/> Preço Unitário ADJUDICAÇÃO DO OBJETO: <input checked="" type="checkbox"/> Global <input type="checkbox"/> Por Lote
D	LOCAL DE EXECUÇÃO: Município de Cantanhede/MA.
E	UNIDADE RESPONSÁVEL PELO PROJETO BÁSICO Setor de Engenharia Municipal UNIDADE FISCALIZADORA Secretaria Municipal de Saúde
F	LOCAL ONDE PODERÁ SER EXAMINADO E ADQUIRIDO O PROJETO BÁSICO Prefeitura Municipal de Cantanhede/MA, – localizada na <i>Praça Paulo Rodrigues, 01, Centro</i> – Cantanhede/MA, Sala da Comissão Permanente de Licitação– CPL. A Planilha Orçamentária, Caderno de Encargos, Cronograma físico-financeiro, Projeto Básico e Especificações.
G	ACOMPANHAMENTO E FISCALIZAÇÃO Ficará a cargo da Prefeitura Municipal de Cantanhede, por equipe composta de engenheiro(s), e/ou arquiteto(s) e técnicos nomeados pela Autoridade Superior, para acompanhar a realização dos serviços.



PREFEITURA MUNICIPAL DE CANTANHEDE COMISSÃO PERMANENTE DE LICITAÇÃO

TOMADA DE PREÇOS Nº 005/2023

ANEXO I – PROJETO BÁSICO

Contratação de empresa de engenharia especializada para Construção do Prédio da Secretaria Municipal de Saúde e Vigilância Sanitária na sede do Município de Cantanhede/MA, conforme projeto básico.

Valor Estimado Total: R\$ 1.257.159,30 (um milhão, duzentos e cinquenta e sete mil, cento e cinquenta e nove reais e trinta centavos).



MEMORIAL DESCRITIVO ESPECIFICAÇÕES TÉCNICAS

**OBRA: CONSTRUÇÃO SECRETARIA MUNICIPAL
DE SAÚDE E VIGILÂNCIA EM SAÚDE – ZONA
URBANA**

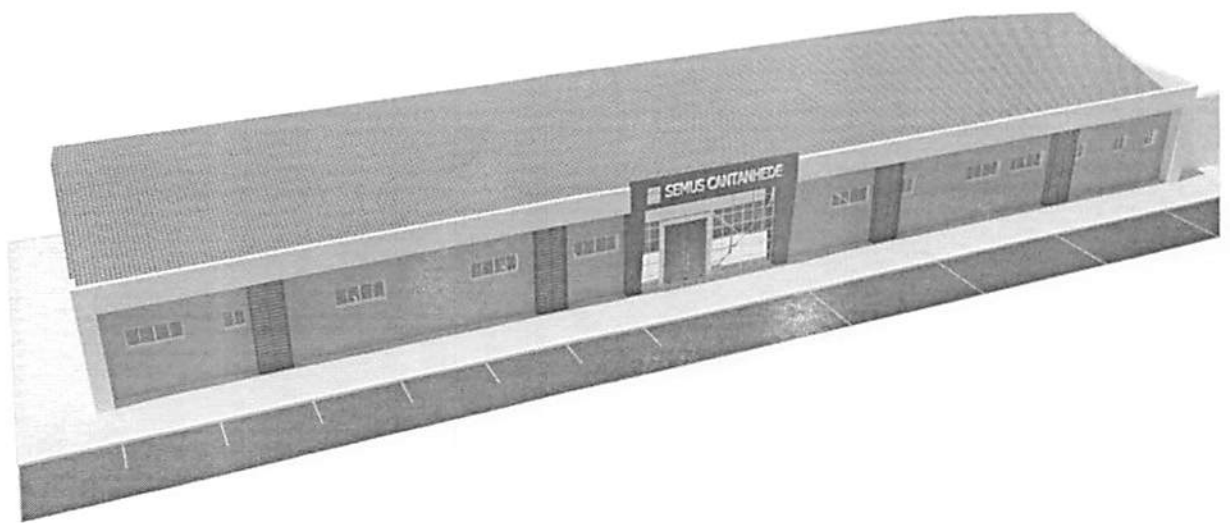

X

SUMÁRIO

CONSTRUÇÃO DE UNIDADE	3
MEMORIAL DESCRITIVO	4
EXECUÇÃO DA OBRA	4
NORMAS GERAIS	5
FISCALIZAÇÃO	6
MATERIAIS E MÃO DE OBRA.....	7
INSTALAÇÕES DA OBRA.....	7
ESPECIFICAÇÕES TÉCNICAS.....	8
SERVIÇOS PRELIMINARES:	8
FUNDAÇÃO:.....	10
ALVENARIA:	11
ESTRUTURA:	11
COBERTURA:.....	12
INSTALAÇÃO HIDRÁULICA, LOUÇAS E METAIS:.....	12
ESGOTO:	12
INSTALAÇÃO ELÉTRICA:.....	13
CABEAMENTO E QUADROS:	13
REVESTIMENTO INTERNO E EXTERNO:	14
PISO:	15
ESQUADRIAS:	16
PINTURA:.....	17
SERVIÇOS FINAIS:.....	19



Dados da Obra	
Objeto/ obra	<i>Obra: Construção Secretaria Municipal de Saúde e Vigilância em Saúde – Zona Urbana</i>
Local/ implantação	<i>Rua da Praça Paulo Rodrigues</i>
Proponente/ proprietário	<i>Prefeitura Municipal de Cantanhede - MA</i>
Data/ Referência	<i>Fevereiro/2023</i>

Finalidade: O presente Memorial Descritivo tem por finalidade estabelecer os serviços, fixando os métodos construtivos a serem empregados na execução da presente obra de acordo com o projeto anexo, Construção da Secretaria Municipal de Saúde e Vigilância em Saúde.

CONSTRUÇÃO DE UNIDADE

ITEM	NOME DA ESCOLA	LOCALIDADE
1	<i>Construção Secretaria Municipal de Saúde e Vigilância em Saúde</i>	<i>Rua da Praça Paulo Rodrigues</i>



MEMORIAL DESCRITIVO

OBJETO

A Secretária Municipal de Saúde e Vigilância em Saúde irá seguir modelo arquitetônico contemporâneo com uso de portal centralizado em ACM (*Aluminium Composite Material*), onde contemplará uma grande abertura em pele de vidro como esquadria fixa e porta em giro com duas folhas, seguindo a moldura que compreende a fachada o uso da marquise como área técnica para receber e direcionar as águas pluviais e complementa com a platibanda que se estende horizontalmente ao longo de toda a fachada até suas laterais que se interligam com os pilares expostos, por fim o uso de gradil em ferro com formato vertical em chapas vazadas que servirão de área técnica para os condensadores de ar.

Além do uso de seguimentos construtivos que auxiliam de forma a tornar o imóvel prático, seguindo o conceito com o recebimento da platibanda com uso de marquise tipo calha em concreto servindo para facilitar o recebimento da água pluvial que serão captadas e direcionadas para coleta em quatro pontos, sendo eles nas duas laterais e dois próximos a moldura do portal em acm, o uso prático do gradil sendo a proteção dos condensadores que ficarão expostos na fachada, assim o seu uso estético compatibilizado com a sua funcionalidade deixando assim os volumes expostos para dar a identidade do projeto arquitetônico.

EXECUÇÃO DA OBRA

A execução dos serviços ficará a cargo das empresas contratadas/empreiteiras, após os processos licitatórios, que deverão providenciar as Anotações de Responsabilidade Técnica das Obras junto ao Conselho Regional de Engenharia e Agronomia – CREA local, e atender as especificações deste memorial e dos contratos de prestação dos serviços que serão celebrados entre as Empreiteiras e o Ente Federado (contratante). Para a execução dos serviços serão necessários ainda os procedimentos normais de regularização do Responsável Técnico da Empreiteira, junto ao contratante, com relação ao comando da obra, diário de obra, licenças e alvarás.



NORMAS GERAIS

Estas especificações de materiais e serviços são destinadas à compreensão e interpretação dos Projetos de Arquitetura e Planilha Orçamentária. Os demais Projetos Complementares deverão ser elaborados e providenciados pelo ente federado, Prefeitura Municipal de Cantanhede, e deverão ser obrigatoriamente parte integrante do Contrato da Obra.

Caso haja dúvidas de interpretação sobre as peças que compõem o Projeto de Arquitetura, elas deverão ser dirimidas antes do início da obra com o setor de Engenharia da Prefeitura Municipal de Cantanhede, que ficará responsável pela fiscalização dos serviços. Para eventual necessidade nas alterações de materiais e (ou) serviços propostos, tanto pelo ente federado como pela Empreiteira, deverão ser previamente apreciados pela Divisão de Engenharia do Município, que poderá exigir informações complementares, testes ou análise para embasar Parecer Técnico final à sugestão alternativa apresentada.

Todas as peças gráficas deverão obedecer ao modelo padronizado pela ABNT, devendo ser rubricadas pelo profissional Responsável Técnico da Empresa Contratada.

São obrigações da Empreiteira e do seu Responsável Técnico:

- Obediência às Normas da ABNT e das Normas Reguladoras do Ministério do Trabalho e Emprego.
- Corrigir, às suas expensas, quaisquer vícios ou defeitos ocorridos na execução da obra, objeto do contrato, responsabilizando-se por quaisquer danos causados ao conveniente, decorrentes de negligência, imperícia ou omissão.

Empregar operários devidamente uniformizados e especializados nos serviços a serem executados, em número compatível com a natureza e cronograma da obra.

- Na fase de execução da obra, caso sejam verificadas divergências e inconsistências no projeto, comunicar ao ente federado (contratante), que por sua vez comunicará os fatos à Divisão de Engenharia do Município, para que as devidas providências sejam tomadas.
- Manter atualizados no Canteiro de Obra: Diário, Alvará, Certidões, Licenças, evitando interrupções por embargos.



- Estabelecer um serviço ininterrupto de vigilância da obra, até sua entrega definitiva, responsabilizando-se por quaisquer danos decorrentes da execução que porventura venham a ocorrer nela.
- Manter limpo o local da obra, com remoção de lixos e entulhos para fora do canteiro. Providenciar a colocação das placas exigidas pelo Ministério do Desenvolvimento Social e CREA local.
- Apresentar, ao final da obra, toda a documentação prevista no Contrato de Empreitada por Preço Global.
- Para execução da obra, objeto destas especificações, ficará a cargo da Empreiteira o fornecimento de todo o material, mão de obra, leis sociais, equipamentos e tudo o mais que se fizer necessário para o bom andamento e execução de todos os serviços previstos.

FISCALIZAÇÃO

A Fiscalização dos serviços será feita pelo ente federado, por meio do seu Responsável Técnico e preposto, portanto, em qualquer ocasião, a Empreiteira deverá submeter-se ao que for determinado pelo fiscal.

A Empreiteira manterá na obra, à frente dos serviços e como seu preposto, um profissional devidamente habilitado e residente, que a representará integralmente em todos os atos, de modo que todas as comunicações dirigidas pelo ente federado (contratante) ao preposto da Empresa executora terão eficácia plena e total, e serão consideradas como feitas ao próprio empreiteiro. Por outro lado, toda medida tomada pelo seu preposto será considerada como tomada pelo empreiteiro. Ressaltado seja, que o profissional devidamente habilitado, preposto da Empresa executora, deverá estar registrado no CREA local, como Responsável Técnico pela Obra que será edificada.

Poderá a Fiscalização paralisar a execução dos serviços, bem como solicitar que sejam refeitos, quando eles não forem executados de acordo com as especificações, detalhes ou com a boa técnica construtiva. As despesas decorrentes de tais atos serão de inteira responsabilidade da Empreiteira.



A presença da Fiscalização na obra, não exime e sequer diminui a responsabilidade da Empreiteira perante a legislação vigente.

Deverá ser mantido no escritório da obra um jogo completo e atualizado do projeto de arquitetura e dos projetos complementares, as especificações, orçamentos, cronogramas e demais elementos técnicos pertinentes à edificação, que tenham sido aprovados pela Divisão de Engenharia do Município, bem como o Diário de Obra, que será o meio de comunicação entre o Ente Federado (Contratante) e a Empreiteira, no que se refere ao bom andamento da obra.

MATERIAIS E MÃO DE OBRA

As normas aprovadas ou recomendadas, as especificações, os métodos e ensaios, os padrões da Associação Brasileira de Normas Técnicas referentes aos materiais já normalizados, a mão de obra e execução de serviços especificados, serão rigorosamente exigidos.

Em caso de dúvidas sobre a qualidade dos materiais, poderá a Fiscalização exigir análise em instituto oficial, correndo as despesas por conta da Empreiteira.

A guarda e vigilância dos materiais e equipamentos necessários à execução das obras, de propriedade do conveniente, assim como das já construídas e ainda não recebidas definitivamente, serão de total responsabilidade da empreiteira.

INSTALAÇÕES DA OBRA

Ficarão a cargo exclusivo da Empreiteira todas as providências e despesas correspondentes às instalações provisórias da obra, compreendendo o aparelhamento, mão de obra, maquinaria e ferramentas necessárias à execução dos serviços provisórios tais como: barracão; andaimes, tapumes, instalações de sanitários, de luz e telefone, de água etc.

ESPECIFICAÇÕES TÉCNICAS

SERVIÇOS PRELIMINARES:

Placa de Obra:

Será fixada 01 (uma) placa PADRÃO de obra, de forma legível e de fácil visualização com os dizeres fornecidos pelo Setor de Engenharia do órgão municipal, com dimensões 2,00x1,50m. A obra deverá ser executada e vistoriada por profissional habilitado pelo CREA-MA.

Limpeza manual:

A completa limpeza do terreno será efetuada dentro da mais perfeita técnica, tomados os devidos cuidados de forma a se evitarem danos a terceiros.

O serviço de roçado e destocamento será executado de modo a não deixar raízes ou tocos de árvores que possam acarretar prejuízos aos trabalhos ou a obra. Estes serviços serão efetuados de forma manual, conforme a necessidade.

Toda a matéria vegetal resultante do roçado e destocamento bem como entulho de qualquer natureza será removido do canteiro de obras.

Limpeza Manual/ Carga e Transporte:

Designação: Raspagem, desmatamento e limpeza do terreno, permitindo a obtenção de um retrato fiel de todos os acidentes do terreno para início de construção.

Recomendações: Uso obrigatório de Equipamento de Proteção Individual (EPI).
Procedimentos de Execução: Deverá ser feita a capinagem da vegetação, roçagem com foice das pequenas árvores. O material excedente deverá ser juntado, removido e queimado em um canto do lote.

Locação da obra:

A locação da obra será feita preferencialmente por instrumentos, sendo o construtor responsável por sua correta execução. A locação se dará pelos eixos do projeto de fundação. As cotas de implantação da obra serão fornecidas pelo projeto de arquitetura. Serão aferidos os ângulos, dimensões e alinhamentos existentes no local com o projeto de locação fornecido pelo Proprietário. Em caso de divergência entre o projeto de locação e a situação existente, deve o Construtor comunicar o fato a

FISCALIZAÇÃO, para que esta providencie as alterações necessárias em tempo hábil. Na ocorrência de erro na locação por parte do Construtor, este se obriga a proceder às alterações necessárias sem ônus para o Proprietário, sem também haver alteração no prazo contratual.

Abrigo provisório para alojamento e depósito de materiais e ferramentas:

Consideram-se mão-de-obra e material para execução do abrigo, sendo o piso em concreto simples, virado em obra com betoneira. Fechamentos, janelas e portas em chapa compensada, telhado com telhas de fibrocimento sendo suportadas por estrutura de madeira. Medindo 3,00 x 2,00m.

Demolição de alvenaria:

Descrição: Execução da demolição de alvenarias de tijolos furados conforme projeto arquitetônico.

Recomendações: Deverão ser tomadas medidas adequadas para proteção contra danos aos operários, aos transeuntes e observadas as prescrições da Norma Regulamentadora NR 18 - Condições de Trabalho na Indústria da Construção (MTb). Uso de mão-de-obra habilitada. Uso obrigatório de Equipamento de Proteção Individual (EPI).

Procedimentos para Execução: Demolir as alvenarias apontadas no projeto, no horário adequado conforme combinado com a administração do Fórum e a fiscalização, carregar, transportar e descarregar o entulho em local apropriado e licenciado ambientalmente para esta atividade. Objetos pesados ou volumosos devem ser removidos mediante o emprego de dispositivos mecânicos, ficando proibido o lançamento em queda livre de qualquer material.

Retiradas de portas e janelas:

Descrição: Retirada de portas, janelas e batentes, com ou sem reaproveitamento.

Recomendações: As portas e janelas que estiverem em condições de reaproveitamento, deverão ser armazenadas em local apropriado. A retirada dos batentes deverá ser feita cuidadosamente de modo a evitar danos na parede onde estão fixados. Uso de mão-de-obra habilitada. Uso obrigatório de Equipamento de Proteção Individual (EPI).

Procedimentos para Execução: Inicialmente, as portas e janelas deverão ser soltas das dobradiças. Em seguida, retirar os batentes ou aduelas, desparafusando-os quando tarugados, ou utilizando-se ponteiros quando forem chumbados nas laterais do vão.

Retiradas:

Descrição: Remoção de Metais Sanitários, lavatórios, vaso sanitário, existentes, conforme indicação em projeto.

Recomendações: Deverão ser tomadas medidas adequadas para proteção contra danos aos operários, aos transeuntes e observadas às prescrições da Norma Regulamentadora NR 18 – Condições de Trabalho na Indústria da Construção. Uso de mão-de-obra habilitada. Uso obrigatório de Equipamento de Proteção Individual (EPI).

Procedimentos para execução: Remoção de Metais Sanitários, lavatórios, vaso sanitário utilizando ferramentas adequadas.

Coleta e carga:

Todo material demolido deverá ser transportado de forma manual.

FUNDAÇÃO:

Conforme NBR 6122/96 a fundação, será executada em concreto armado, com resistência: $f_{ck}=25\text{MPa}$ para os blocos e para vigas baldrames. Para a execução da fundação, além das especificações constantes no projeto básico, devem-se obedecer às seguintes especificações:

- Regularização e Compactação do fundo de valas com soquete;
- Fôrmas: comum com gravatas obedecendo a um espaçamento máximo de 40 cm.

Escavação:

Escavação Mecanizada das valas para sapatas e baldrames de acordo com as medidas em projeto.

Sapatas e Blocos:

O bloco armado, executado em concreto com no mínimo de F_{ck} 30 MPA, com dimensões conforme projeto. A armadura em aço CA-50 com barras de Θ 8 mm.

Baldrames:

As vigas baldrames serão executadas em concreto armado com F_{ck} 30 MPA, com dimensões de em projeto. A armadura em aço CA-50 com estribos Θ 4,2 mm e barras de Θ 8,0 mm. A forma do baldrame será de tábua de madeira branca com reaproveitamento até 04 (quatro) vezes.



Impermeabilização:

Todas as vigas da fundação deverão ser impermeabilizadas através de uma pintura, com no mínimo duas demãos, com tinta à base de material betuminoso, aplicado a frio. Somente será iniciado o assentamento dos tijolos das paredes, após a perfeita e total secagem dos elementos impermeabilizantes.

ALVENARIA:

Será executada de acordo com a norma - NBR 15270-1, toda em tijolos cerâmicos (9x14x19) m. Os tijolos deverão ser de boa qualidade, sem empenos, defeitos, diferenças de medidas e bem recozidos, seu assentamento deverá ser feito com argamassa de cimento e areia. As paredes deverão obedecer às dimensões dos desenhos e detalhes, e as fiadas deverão ser galgadas por igual, alinhadas, aprumadas e niveladas, com junta de no máximo 1,5cm de espessura.

Toda a tubulação será embutida nas paredes e deverão ser envolvidas no seu perímetro, com argamassa de cimento e areia no traço 1:3.

Para melhor aderência da alvenaria de tijolos com as superfícies de concreto deverão ser chapiscadas as faces inferiores (fundo de vigas e vergas), com argamassa de cimento e areia grossa, no traço 1:3.

Os vãos das portas e janelas terão vergas de concreto armado, nas dimensões de (10x10) cm, armada com 2 ferros ¼”, apoiada diretamente na alvenaria. O comprimento dos apoios não deverá ser inferior a 1/3 do vão, não podendo ser inferior a 20 cm a cada lado.

ESTRUTURA:

Conforme NBR 6118/2003 a estrutura será executada em concreto armado com resistência: $f_{ck} = 25\text{MPa}$, aço CA-50, fôrmas apropriadas de madeira, executadas rigorosamente e conforme projeto básico estrutural.

Pilares:

Os pilares serão de concreto armado com $F_{ck} 25\text{ Mpa}$. A armadura em aço CA-50 com estribos $\Theta 4,2\text{ mm}$ e barras de $\Theta 10,0\text{ mm}$. Sendo as dimensões de $0,20 \times 0,15\text{ m}$, o cobrimento da armadura deverá ser de $3,0\text{ cm}$. As formas serão de tábua de madeira resinada com reaproveitamento máximo de 06 (seis) vezes.

Vigas de ligação:

Em todas as ligações dos pilares será executada vigas de amarração em concreto armado com mínimo de F_{ck} 20 Mpa. A armadura em aço CA-50 com estribos \emptyset 4,2 mm e barras de \emptyset 10,0 mm. Sendo as dimensões de 0,30 x 0,15 m e cobrimento de 3,0 cm. Formas de tábuas em madeira resinada com reaproveitamento de no máximo 06 (seis) vezes; para o escoramento utilizar madeiramento de eucalipto.

COBERTURA:

Laje de cobertura:

Será executada a laje de cobertura, sendo laje pré-fabricada - vigotes e alvenaria de preenchimento, de espessura = 08 cm, capeamento 03 cm em concreto armado com mínimo de F_{ck} 20 Mpa. A armadura em tela de aço CA-60 \emptyset 5 mm. Escoramento utilizar madeiramento de eucalipto.

Telha cerâmica:

Serão aplicadas telhas de barro cozidas, tipo colonial, de primeira qualidade. Emboçamento com argamassa 1:2:9 (cimento, cal e areia). Será utilizado calhas de concreto em platibanda como detalhado em projeto, tubos e conexões para escoamento de água pluviais.

INSTALAÇÃO HIDRÁULICA, LOUÇAS E METAIS:

Toda rede hidráulica da edificação, bem como a rede de esgotamento sanitário e rede de drenagem pluvial deverá atender a NBR 5626, NBR 8160 e NBR 10844 respectivamente. As instalações hidráulicas, de esgoto e água pluvial obedecerão às especificações contidas na planilha, bem como às normas. Lavatório e vasos sifonados em louça branca, válvula de descarga, torneira cromada de mesa para lavatório, ralo sifonado, Bomba centrífuga monofásica 0,5 CV ou 0,49 HP 6 a 20 m.

ESGOTO:

Todos os serviços de instalações Sanitárias/Esgoto deverão ser executados em caráter de manutenção. A execução das instalações deverá seguir as exigências das normas da ABNT (Associação Brasileira de Normas Técnicas) e Legislação Municipal. As normas e códigos aqui mencionados deverão ser aplicados, em sua última edição, ao fornecimento de materiais,

instalações, testes de desempenho e aceitação por parte da contratante ou seu representante legal. Em caso de divergências entre as normas, deverá ser aplicado o procedimento mais rigoroso. Deverá obedecer às normas ABNT – NBR: NBR-5984, NBR-8160, NBR-5680, NBR-9814.

INSTALAÇÃO ELÉTRICA:

A CONTRATADA deverá fornecer e instalar toda a rede elétrica, incluindo fiação, tomadas, interruptores, caixas de passagens, espelhos, eletrodutos, disjuntores, caixa de distribuição, suportes para iluminação e lâmpadas, deixando-os em perfeitas condições de funcionamento. As instalações elétricas deverão ser executadas de acordo com as especificações técnicas de projeto elétrico, observando todas as prescrições para materiais e execução, conforme normas específicas da ABNT e da concessionária local (EQUATORIAL).

Do quadro geral, localização no padrão de entrada de energia, partirão os alimentadores de energia, que serão em cabos unipolares isolados para 0,6/1,0KV, marca Sintenax ou equivalentes. Estes irão alimentar os quadros de distribuição de cada obra, responsáveis pela distribuição de energia nos ambientes, destinados a alimentar todos os circuitos como tomadas, iluminação e aparelhos de ar condicionado. Qualquer prescrição que não esteja contida neste memorial e/ou no projeto elétrico, deverá ser consultada a FISCALIZAÇÃO e/ou Equipe Técnica da Prefeitura Municipal (CONTRATANTE).

CABEAMENTO E QUADROS:

Tubulação em eletroduto corrugado flexível, e fiação em fios e cabos de cobre, com isolamento anti-chama, com fio terra para todas as tomadas das áreas conforme normas da ABNT. Pontos de luz e energia em caixas de PVC 4x2 ou 4x4 para interruptores, telefonia, interfone e tomadas e sextavadas para lajes. Tomadas e interruptores, linha básica padrão, na cor a definir. Quadro central de distribuição de energia em chapa metálica anti-chama, Haste de aterramento, Quadro de medição e Disjuntor. As fiações com bitola Θ 2,5 mm² e 4 mm². Para instalações dos ambientes e também ar-condicionado.

Todos os equipamentos devidamente instalados e funcionais, conforme projeto arquitetônico, memorial quantitativo e planilha orçamentária.

REVESTIMENTO INTERNO E EXTERNO:

Os rebocos serão executados com argamassa de cimento, cal e areia peneirada, com traço de 1:2:8 e ter espessura máxima de: - interno 20mm e – externo 25mm. A execução do reboco será iniciada após 48 horas do lançamento do emboço, com a superfície limpa e molhada com broxa. Antes de ser iniciado o reboco, dever-se-á verificar se os marcos, batentes e peitoris já se encontram perfeitamente colocados. Os rebocos regularizados e desempenados, à régua e desempenadeira, deverão apresentar aspecto uniforme, com paramentos perfeitamente planos, não sendo tolerada qualquer ondulação ou desigualdade na superfície. O acabamento final deverá ser executado com desempenadeira revestida com feltro, camurça ou borracha macia. Quando houver possibilidade de chuvas, a aplicação do reboco externo não será iniciada ou, caso já o tenha sido, será interrompida. Na eventualidade da ocorrência de temperaturas elevadas, os rebocos externos executados em uma jornada de trabalho terão as suas superfícies molhadas ao término dos trabalhos.

Revestimento com Cerâmica:

A CONTRADA deverá fornecer e assentar revestimentos cerâmicos, com dimensões mínimas de 33x45cm ou 45x45cm, cor a serem definidas pela Equipe Técnica da Prefeitura (CONTRATANTE) e nos locais dispostos no projeto arquitetônico e orçamento. A argamassa colante para fixação deverá ser tipo ACII, de primeira qualidade e sua dosagem e preparos executados conforme a especificação do fabricante.

A aplicação da argamassa colante deverá ser feita com desempeno dentado metálico 8,0mm, a mesma deverá ser aplicada no emboço de baixo para cima, formando sulcos verticais na alvenaria, no caso das peças cerâmicas serem maior que 30x30cm, a argamassa colante além de ser aplicada apenas na alvenaria, também deverá aplicada de forma circular na peça cerâmica antes da aplicação da mesma. É obrigatório o uso de martelo de borracha no auxílio do assentamento para evitar a danificação das peças cerâmicas. Antes da aplicação da argamassa colante não será necessária a umidificação da parede (emboço), salvo condições especiais, como exposição ao sol e/ou vento devendo em tais condições ser consultada à

FISCALIZAÇÃO.

Os revestimentos deverão ser assentados de baixo para cima sendo que o controle dos prumos vertical e horizontal deverá ser feito com o auxílio de réguas de alumínio e fios de nylon.

Deverá ser observada rigorosamente a uniformização da aplicação dos azulejos nas paredes de uma mesma dependência. Os azulejos deverão ter juntas a prumo não superiores a 3mm, utilizando espaçadores de plásticos. Os azulejos quando cortados deverão ter suas bordas acabadas além de não apresentarem rachaduras ou emendas.

Todos os arremates de arestas vivas (incluindo-se peitoris e requadros de janelas) deverão ser obrigatoriamente executados de modo a não deixar a face lateral da cerâmica aparente. O rejuntamento deverá ser feito com argamassa pré-fabricada tipo flexível, como no mínimo 12h após o assentamento, removendo logo em seguida o excesso através de uma esponja molhada e um pano seco e limpo.

Não podendo ser utilizadas borrachas e “chinelos”. A cor da argamassa para rejuntamento dos azulejos deverá ser definida pela Equipe Técnica da Prefeitura (CONTRATANTE), sendo obrigatoriamente de primeira qualidade, sua dosagem e preparo executados conforme a especificação do fabricante.

PISO:

Será executado um piso de concreto moldado in loco com espessura de 6 cm.

Piso cimentado com traço 1:3 (cimento e areia) acabamento liso com espessura de 3 cm.

ABNT NBR 14931.

Contrapiso:

Sobre o solo devidamente compactado e um lastro de brita de 3cm, a CONTRADA deverá ser executar um contrapiso em concreto, com traço de 1:3 (cimento e areia), espessura de 3cm, desempenado, reguado, regularizado e sem função estrutural. Para não seja necessária a execução de uma camada de regularização acima do contrapiso é obrigatória a execução do mesmo em perfeito nível, dando os caimentos e/ou desníveis necessários para o piso quando houver, sendo que este deverá ser aprovado pela FISCALIZAÇÃO.

Piso Cerâmica:

As cerâmicas deverão ser de boa qualidade, aplicada internamente apenas nas áreas que precisarem de troca, serão assentadas com argamassa de cimento e areia fina, no traço 1:3, sendo o rejuntamento em argamassa/pasta de cimento branco e areia fina, no traço 1:2.

Piso Tátil - Externo

Os pisos para área externas que interligam as rampas do acesso principal e acesso lateral



da Secretaria deverão ser do tipo ladrilho hidráulico cimentício com uso de piso tátil direcional e de alerta em placas com assentamento com argamassa, sua dimensão 300x300, sendo modelo de referência: Casa Franceza na cor azul.

Sequência de execução para áreas externas pisos em placas pré-moldados de concreto ou argamassa; assentados diretamente no contrapiso. Nivelar a superfície das placas com piso adjacentes (cimento desempenado). Não deverá haver desnível com relação ao piso adjacente, exceto aquele existente no próprio relevo.

Piso Tátil - Interno

Os pisos a serem utilizados em espaços internos deverão ser o de sobrepor em piso a ser executado, sendo que o de alerta utilizado para situações de perigo ou para mudanças de trajeto e o piso direcional utilizado para sinalizar caminhos e rotas acessíveis seguras para deficientes visuais, desta forma o modelo de referência é: Marca Brasil e ou Casa Franceza, sua dimensão 250x250 fabricados em borracha sintética, cores existentes azul, amarelo, vermelho, cinza e preto.

A aplicação no projeto deverá ser na sinalização da circulação, indicando o caminho a ser percorrido, desde a entrada até a porta de cada ambiente, conforme projeto arquitetônico de acessibilidade e obedecendo aos critérios estabelecidos na ABNT NBR 9050.

ESQUADRIAS:

Janelas:

As esquadrias deverão ser em alumínio com vidro, 2 ou 4 folhas de vidros e com gradil de ferro de acordo com o projeto arquitetônico, aplainadas, desempenadas, lixadas e obedecer rigorosamente a localização, dimensões e as indicações do projeto arquitetônico.

Basculantes:

Deverão ser de alumínio e vidro tipo maxim-ar, aplainados, desempenados, e lixados, obedecendo rigorosamente a localização, dimensões indicadas no projeto arquitetônico.

Portão:

chapa de ferro, para a garagem, medida de 3mm, de abrir, de 3,00x2,50, quadro em tubo de ferro galvanizado de 2", chapa de ferro nº 18, inclusive dobradiças e trancas/ferrolho.

Portas em madeira:

Nas portas em madeira de lei, sem nós ou fendas, não ardida, isenta de carunchos ou brocas, a madeira deve ser seca e as folhas maciças. Deverão ser instaladas fechaduras com maçaneta e tambor que permitam abrir e fechar ambos os lados. Serão usadas 3 dobradiças nas portas, com dimensões 2 ½"x 3". Quanto as ferragens sendo de primeira qualidade, de acordo com o padrão A.B.N.T.

Portas de vidro e alumínio:

Porta em giro em vidro, com duas ou uma folha, deverá ser observado tabela e projeto arquitetônico para identificação da aplicação de modelos, as portas devem ser em vidro temperado incolor com 10mm, sendo a largura especificada em tabela e cotado em projeto, com altura padrão de 210m, sobretudo deve ser incluído ferragens e fechaduras cromadas e puxadores em aço inox.

A sequência de execução das portas em vidro segue a sua aplicabilidade no vão que receberá o envidraçamento devendo ser nivelado e apumado corretamente, a chapa sendo colocada de tal forma que não sofra tensão suscetível de quebra e deverá ter folga nas bordas, por fim o conjunto para fixação serão fornecidos pelo fabricante e a instalação deverá ser executada por firma especializada.

GRADIL TÉCNICO

O gradil especificado será implantado na fachada com finalidade técnica para proteção dos condensadores do ar-condicionado, além de viés estético visto que segue padrão vertical em chapas de ferro quadrados, e devem ser chumbados na alvenaria para fixação, além de terem aberturas para facilitação da instalação dos condensadores com a aplicação de porta em giro de duas folhas, com uso de dobradiças e fechaduras, a aplicação desde o chão até parte posterior a marquise da cobertura, pintados na cor azul. Modelo a ser executado detalhado em projeto arquitetônico e detalhamento em prancha.

PINTURA:

A CONTRATADA deverá, antes de aplicar a tinta, preparar a superfície tornando-a limpa, seca, lisa, isenta de graxas, óleos, poeiras, ceras, resinas, sais solúveis e ferrugem, corrigindo-se a porosidade, quando exagerada. As superfícies de acabamento internas (paredes, tetos e forros) receberão acabamento em tinta base acrílica ou é as externas acrílica (alvenarias e beirais de lajes) em tinta base acrílica. Antes da realização da pintura ou aplicação da textura é

obrigatória a realização de um teste de coloração, utilizando a base com a cor selecionada pela FISCALIZAÇÃO. Deverá ser preparada uma amostra de cores com as dimensões mínimas de 0,50x1,00m no próprio local a que se destina, para aprovação da FISCALIZAÇÃO. Deverão ser usadas as tintas já preparadas em fábricas, não sendo permitidas composições, salvo se especificadas pelo projeto ou FISCALIZAÇÃO.

As tintas aplicadas serão diluídas conforme orientação do fabricante e aplicadas na proporção recomendada. As camadas serão uniformes, sem corrimento, falhas ou marcas de pincéis. Para a execução de qualquer tipo de pintura as superfícies a serem pintadas serão cuidadosamente limpas, escovadas e raspadas, de modo a remover sujeiras, poeiras e outras substâncias

estranhas, serão protegidas quando perfeitamente secas e lixadas, cada demão de tinta somente será aplicada quando a precedente estiver perfeitamente seca, devendo-se observar um intervalo de 24 horas entre demãos sucessivas, igual cuidado deverá ser tomado entre demãos de tinta e de massa plástica, observando um intervalo mínimo de 48 horas após cada demão de massa, deverão ser adotadas precauções especiais, a fim de evitar respingos de tinta em superfícies não destinadas à pintura, como vidros, ferragens de esquadrias e outras. As superfícies e peças deverão ser protegidas e isoladas com tiras de papel, pano ou outros materiais e os salpicos deverão ser removidos, enquanto a tinta estiver fresca, empregando-se um removedor adequado, sempre que necessário.

A CONTRATADA deverá fornecer e aplicar pintura na cor branco sobre superfície de reboco, com no mínimo duas demãos, conforme indicação no projeto. Em todas as superfícies rebocadas, deverão ser verificadas eventuais trincas ou outras imperfeições visíveis, aplicando-se enchimento de massa, conforme o caso, e lixando-se levemente as áreas que não se encontrem bem niveladas e aprumadas. As superfícies deverão estar perfeitamente secas, sem gordura, lixadas e seladas para receber o acabamento.

ACESSIBILIDADE/ ESTACIONAMENTO

Para o projeto o nível da rampa seguirá altura a 10 cm para adequar aos seguimentos de inclinação admissível na NBR 9050 com $i\%: 8,33 (1:2)$. A rampa será aplicada na entrada principal e na entrada principal com largura de 1,20m, sendo o mínimo admissível com as abas laterais de 50 cm de largura e comprimento de rampa em 1,20, o material a ser executado será em concreto. Estacionamento será na fachada como demonstra em projeto, de piso cimentado.

PROTEÇÃO DE COMBATE A INCÊNDIO/ SPDA

O projeto de sinalização de emergência deve seguir parâmetros conforme a NBR 13.434/2004, sendo a sinalização básica constituída por quatro categorias, de acordo com cada função, para melhor entendimento na execução deverá ser seguidas pranchas de combate a incêndio; a descrição de cada orientação estando citadas abaixo:

- A. Sinalização de proibição, cuja função é proibir ou coibir ações capazes de conduzir ao início do incêndio ou ao seu agravamento;
- B. Sinalização de alerta, cuja função é alertar para áreas e materiais com potencial risco;
- C. Sinalização de orientação e salvamento, cuja função é indicar as rotas de saída e ações necessárias para o seu acesso;
- D. Sinalização de equipamentos de combate e alarme, cuja função é indicar a localização e os tipos de equipamentos de combate a incêndio disponível;

As sinalizações devem apresentar efeito fotoluminescentes. Quando a sinalização por sujeita a intempéries os agentes físicos e químicos devem ser vistoriados a cada seis meses, assim efetuando a sua recuperação ou substituição, quando e se necessário.

• SPDA – Sistema de proteção contra descargas atmosféricas: o sistema adotado, concepções, plantas e detalhes constam no projeto.

BANCADAS

Deverá ser necessário a aplicação de bancadas sendo elas: bancadas para as recepções do prédio, localizadas na entrada principal e na entrada lateral esquerda ao imóvel, além de bancadas na área da vacina, laboratório e sala de tratamento e cuidados animais sendo essas compreendidas próximo ao acesso lateral, e por fim bancada na área da cantina.

A aplicação podendo ser em granito na cor cinza andorinha, por se trata de um material de alta resistência e com pequena porosidade, resistente à água e de fácil manuseio, suas dimensões estabelecidas em projeto arquitetônico existente.

SERVIÇOS FINAIS:

A reforma deverá ser entregue com todas as instalações em perfeito estado de funcionamento telhado sem goteira, pintura sem mancha, azulejo limpos, pisos lavados, ferragens e esquadrias polidas e lubrificadas e limpeza da área onde foi instalado o canteiro, sem resto de materiais e entulho.

Welane Patricia
Welane Patricia
CREA nº111583494-0

Cantanhede, fevereiro 2023

Welane Patricia Nunes do Nascimento
Engenheira Civil
CREA: ° 111583494-0



OBRA - CONSTRUÇÃO DA SECRETARIA MUNICIPAL DE SAÚDE E VIGILÂNCIA EM SAÚDE

Planilha Orçamentária Resumida

Item	Descrição	Total	Peso (%)
1	ADMINISTRAÇÃO DA OBRA	38.444,24	3,06 %
2	SERVIÇOS PRELIMINARES	43.455,75	3,46 %
3	MOVIMENTAÇÕES DE TERRA	11.543,25	0,92 %
4	FUNDAÇÃO	45.970,74	3,66 %
5	ALVENARIA	173.456,87	13,80 %
6	ESTRUTURA DE CONCRETO	207.471,29	16,50 %
7	COBERTURA	37.779,80	3,01 %
8	CALHA DE CONCRETO/ PLATIBANDA	5.250,41	0,42 %
9	INSTALAÇÃO HIDRAULICA	4.592,29	0,37 %
10	INSTALAÇÃO SANITÁRIA	13.726,91	1,09 %
11	INSTALAÇÃO ELÉTRICA	40.086,50	3,19 %
12	INSTALAÇÕES DE SPDA	29.665,71	2,36 %
13	REVESTIMENTO	138.488,72	11,02 %
14	PISO	83.396,22	6,63 %
15	ESQUADRIAS	146.284,44	11,64 %
16	LOUÇAS, METAIS E BANCADAS	17.762,98	1,41 %
17	ACESSIBILIDADE	10.773,91	0,86 %



18	PINTURA	140.026,90	11,14 %
19	SISTEMA DE PROTEÇÃO CONTRA INCÊNDIO	2.005,49	0,16 %
20	DIVERSOS	64.965,32	5,17 %
21	LIMPEZA FINAL DA OBRA	2.011,56	0,16 %

Welane Patrícia
 Welane Patrícia
 CREA nº111583494-0

Total sem BDI	1.005.809,21
Total do BDI	251.350,09
Total Geral	1.257.159,30

OBRA - CONSTRUÇÃO DA SECRETARIA MUNICIPAL DE SAÚDE E VIGILÂNCIA EM SAÚDE

Orçamento Sintético

Item	Código	Banco	Descrição	Und	Quant.	Valor Unit	Valor Unit com BDI	Total	Peso (%)
1			ADMINISTRAÇÃO DA OBRA					38.444,24	3,06 %
1.1	COMP 01	Próprio	ADMINISTRAÇÃO LOCAL DA OBRA	Mês	4	7.688,85	9.611,06	38.444,24	3,06 %
2			SERVIÇOS PRELIMINARES					43.455,75	3,46 %
2.1	51	ORSE	PLACA DE OBRA EM CHAPA AÇO GALVANIZADO, INSTALADA - REV 02_01/2022	m²	3	401,41	501,76	1.505,28	0,12 %
2.2	97622	SINAPI	DEMOLIÇÃO DE ALVENARIA DE BLOCO FURADO, DE FORMA MANUAL, SEM REAPROVEITAMENTO. AF_12/2017	m³	25,5	48,89	61,11	1.558,30	0,12 %
2.3	26	ORSE	COLETA E CARGA MANUAIS DE ENTULHO	m³	12,75	16,71	20,88	266,22	0,02 %
2.4	74210/001	SINAPI	BARRACAO PARA DEPOSITO EM TABUAS DE MADEIRA, COBERTURA EM FIBROCIMENTO 4 MM, INCLUSO PISO ARGAMASSA TRAÇO 1:6 (CIMENTO E AREIA)	m²	15	656,17	820,21	12.303,15	0,98 %
2.5	99059	SINAPI	LOCACAO CONVENCIONAL DE OBRA, UTILIZANDO GABARITO DE TÁBUAS CORRIDAS PONTALETADAS A CADA 2,00M - 2 UTILIZAÇÕES. AF_10/2018	M	101,69	58,39	72,98	7.421,33	0,59 %
2.6	102957	SINAPI	RETROESCAVADEIRA SOBRE RODAS COM CARREGADEIRA , PESO OPERACIONAL MÍN. 6,674, POTÊNCIA LÍQ 88 HP, COM MARTELO ROMPEDOR HIDRÁULICO ENTRE 275 A 362 KG - MATERIAIS NA OPERAÇÃO. AF_02/2021	H	4	52,88	66,10	264,40	0,02 %
2.7	98459	SINAPI	TAPUME COM TELHA METÁLICA. AF_05/2018	m²	127,12	126,73	158,41	20.137,07	1,60 %
3			MOVIMENTAÇÕES DE TERRA					11.543,25	0,92 %
3.1	94342	SINAPI	ATERRO MANUAL DE VALAS COM AREIA PARA ATERRO E COMPACTAÇÃO MECANIZADA. AF_05/2016	m³	96,71	70,74	88,42	8.551,09	0,68 %
3.2	96523	SINAPI	ESCAVAÇÃO MANUAL PARA BLOCO DE COROAMENTO OU SAPATA (INCLUINDO ESCAVAÇÃO PARA COLOCAÇÃO DE FÔRMAS). AF_06/2017	m³	12,63	85,56	106,95	1.350,77	0,11 %
3.3	96527	SINAPI	ESCAVAÇÃO MANUAL DE VALA PARA VIGA BALDRAME (INCLUINDO ESCAVAÇÃO PARA COLOCAÇÃO DE FÔRMAS). AF_06/2017	m³	11,69	112,33	140,41	1.641,39	0,13 %
4			FUNDAÇÃO					45.970,74	3,66 %
4.1	92800	SINAPI	CORTE E DOBRA DE AÇO CA-60, DIÂMETRO DE 5,0 MM. AF_06/2022	KG	142,7	10,94	13,67	1.950,70	0,16 %
4.2	92876	SINAPI	CORTE E DOBRA DE AÇO CA-25, DIÂMETRO DE 8,0 MM. AF_06/2022	KG	336,2	10,48	13,10	4.404,22	0,35 %

4.3	92877	SINAPI	CORTE E DOBRA DE AÇO CA-25, DIÂMETRO DE 10,0 MM. AF_06/2022	KG	413,6	11,39	14,23	5.885,52	0,47 %
4.4	92878	SINAPI	CORTE E DOBRA DE AÇO CA-25, DIÂMETRO DE 12,5 MM. AF_06/2022	KG	8,9	11,24	14,05	125,04	0,01 %
4.5	96542	SINAPI	FABRICAÇÃO, MONTAGEM E DESMONTAGEM DE FÔRMA PARA VIGA BALDRAME, EM CHAPA DE MADEIRA COMPENSADA RESINADA, E=17 MM, 4 UTILIZAÇÕES. AF_06/2017	m²	110,31	92,71	115,88	12.782,72	1,02 %
4.6	96617	SINAPI	LASTRO DE CONCRETO MAGRO, APLICADO EM BLOCOS DE COROAMENTO OU SAPATAS, ESPESSURA DE 3 CM. AF_08/2017	m²	25,08	17,32	21,65	542,98	0,04 %
4.7	96557	SINAPI	CONCRETAGEM DE BLOCOS DE COROAMENTO E VIGAS BALDRAMES, FCK 30 MPA, COM USO DE BOMBA -LANÇAMENTO, ADENSAMENTO E ACABAMENTO. AF_06/2017	m³	12,63	652,75	815,93	10.305,19	0,82 %
4.8	98557	SINAPI	IMPERMEABILIZAÇÃO DE SUPERFÍCIE COM EMULSÃO ASFÁLTICA, 2 DEMÃOS AF_06/2018	m²	193,04	41,34	51,67	9.974,37	0,79 %
5			ALVENARIA					173.456,87	13,80 %
5.1	103333	SINAPI	ALVENARIA DE VEDAÇÃO DE BLOCOS CERÂMICOS FURADOS NA HORIZONTAL DE 9X14X19 CM (ESPESSURA 9 CM) E ARGAMASSA DE ASSENTAMENTO COM PREPARO MANUAL. AF_12/2021	m²	1253,12	110,74	138,42	173.456,87	13,80 %
6			ESTRUTURA DE CONCRETO					207.471,29	16,50 %
6.1			PILARES					14.723,29	1,17 %
6.1.1	92762	SINAPI	ARMAÇÃO DE PILAR OU VIGA DE ESTRUTURA CONVENCIONAL DE CONCRETO ARMADO UTILIZANDO AÇO CA-50 DE 10,0 MM - MONTAGEM. AF_06/2022	KG	399,9	12,17	15,21	6.082,47	0,48 %
6.1.2	92800	SINAPI	CORTE E DOBRA DE AÇO CA-60, DIÂMETRO DE 5,0 MM. AF_06/2022	KG	183,3	10,94	13,67	2.505,71	0,20 %
6.1.3	92441	SINAPI	MONTAGEM E DESMONTAGEM DE FÔRMA DE PILARES RETANGULARES E ESTRUTURAS SIMILARES, PÉ-DIREITO DUPLO, EM CHAPA DE MADEIRA COMPENSADA PLASTIFICADA, 14 UTILIZAÇÕES. AF_09/2020	m²	7,1	63,63	79,53	564,66	0,04 %
6.1.4	103669	SINAPI	CONCRETAGEM DE PILARES, FCK = 25 MPA, COM USO DE BALDES - LANÇAMENTO, ADENSAMENTO E ACABAMENTO. AF_02/2022	m³	5,05	882,45	1.103,06	5.570,45	0,44 %
6.2			VIGAS					31.655,21	2,52 %
6.2.1	92761	SINAPI	ARMAÇÃO DE PILAR OU VIGA DE ESTRUTURA CONVENCIONAL DE CONCRETO ARMADO UTILIZANDO AÇO CA-50 DE 8,0 MM - MONTAGEM. AF_06/2022	KG	636,8	13,51	16,88	10.749,18	0,86 %
6.2.2	103674	SINAPI	CONCRETAGEM DE VIGAS E LAJES, FCK=25 MPA, PARA LAJES PREMOLDADAS COM USO DE BOMBA - LANÇAMENTO, ADENSAMENTO E ACABAMENTO. AF_02/2022	m³	17,28	643,45	804,31	13.898,47	1,11 %
6.2.3	92473	SINAPI	MONTAGEM E DESMONTAGEM DE FÔRMA DE VIGA, ESCORAMENTO COM GARFO DE MADEIRA, PÉ-DIREITO DUPLO, EM CHAPA DE MADEIRA PLASTIFICADA, 14 UTILIZAÇÕES. AF_09/2020	m²	19,73	142,47	178,08	3.513,51	0,28 %
6.2.4	92800	SINAPI	CORTE E DOBRA DE AÇO CA-60, DIÂMETRO DE 5,0 MM. AF_06/2022	KG	255,6	10,94	13,67	3.494,05	0,28 %
6.3			LAJES					138.336,42	11,00 %

6.3.1	101964	SINAPI	LAJE PRÉ-MOLDADA UNIDIRECIONAL, BIAPOIADA, PARA FORRO, ENCHIMENTO EM CERÂMICA, VIGOTA CONVENCIONAL, ALTURA TOTAL DA LAJE (ENCHIMENTO+CAPA) = (8+3). AF_11/2020	m²	517,96	187,94	234,92	121.679,16	9,68 %
6.3.2	103674	SINAPI	CONCRETAGEM DE VIGAS E LAJES, FCK=25 MPA, PARA LAJES PREMOLDADAS COM USO DE BOMBA - LANÇAMENTO, ADENSAMENTO E ACABAMENTO. AF_02/2022	m³	20,71	643,45	804,31	16.657,26	1,32 %
6.4			VERGAS E CONTRAVERGAS					22.756,37	1,81 %
6.4.1			VERGAS					13.953,29	1,11 %
6.4.1.1	93186	SINAPI	VERGA MOLDADA IN LOCO EM CONCRETO PARA JANELAS COM ATÉ 1,5 M DE VÃO. AF_03/2016	M	66,4	98,05	122,56	8.137,98	0,65 %
6.4.1.2	93187	SINAPI	VERGA MOLDADA IN LOCO EM CONCRETO PARA JANELAS COM MAIS DE 1,5 M DE VÃO. AF_03/2016	M	7,57	111,62	139,52	1.056,16	0,08 %
6.4.1.3	93188	SINAPI	VERGA MOLDADA IN LOCO EM CONCRETO PARA PORTAS COM ATÉ 1,5 M DE VÃO. AF_03/2016	M	40,5	94,01	117,51	4.759,15	0,38 %
6.4.2			CONTRAVERGAS					8.803,08	0,70 %
6.4.2.1	93196	SINAPI	CONTRAVERGA MOLDADA IN LOCO EM CONCRETO PARA VÃOS DE ATÉ 1,5 M DE COMPRIMENTO. AF_03/2016	M	66,4	94,02	117,52	7.803,32	0,62 %
6.4.2.2	93197	SINAPI	CONTRAVERGA MOLDADA IN LOCO EM CONCRETO PARA VÃOS DE MAIS DE 1,5 M DE COMPRIMENTO. AF_03/2016	M	7,57	105,66	132,07	999,76	0,08 %
7			COBERTURA					37.779,80	3,01 %
7.1	94224	SINAPI	EMBOÇAMENTO COM ARGAMASSA TRAÇO 1:2:9 (CIMENTO, CAL E AREIA). AF_07/2019	M	102,39	22,84	28,55	2.923,23	0,23 %
7.2	94201	SINAPI	TELHAMENTO COM TELHA CERÂMICA CAPA-CANAL, TIPO COLONIAL, COM ATÉ 2 ÁGUAS, INCLUSO TRANSPORTE VERTICAL. AF_07/2019	m²	517,96	39,76	49,70	25.742,61	2,05 %
7.3	100327	SINAPI	RUFO EXTERNO/INTERNO EM CHAPA DE AÇO GALVANIZADO NÚMERO 26, CORTE DE 33 CM, INCLUSO IÇAMENTO. AF_07/2019	M	64,51	54,27	67,83	4.375,71	0,35 %
7.4	8637	ORSE	CHAPIM DE CONCRETO PRÉ-MOLDADO	m	64,51	58,76	73,45	4.738,25	0,38 %
8			CALHA DE CONCRETO/ PLATIBANDA					5.250,41	0,42 %
8.1	103675	SINAPI	CONCRETAGEM DE VIGAS E LAJES, FCK=25 MPA, PARA LAJES MACIÇAS OU NERVURADAS COM USO DE BOMBA - LANÇAMENTO, ADENSAMENTO E ACABAMENTO. AF_02/2022	m³	1,34	626,31	782,88	1.049,05	0,08 %
8.2	98546	SINAPI	IMPERMEABILIZAÇÃO DE SUPERFÍCIE COM MANTA ASFÁLTICA, UMA CAMADA, INCLUSIVE APLICAÇÃO DE PRIMER ASFÁLTICO, E=3MM. AF_06/2018	m²	22,3	107,07	133,83	2.984,40	0,24 %

8.3	92802	SINAPI	CORTE E DOBRA DE AÇO CA-50, DIÂMETRO DE 8,0 MM. AF_06/2022	KG	39,08	11,36	14,20	554,93	0,04 %
8.4	91789	SINAPI	(COMPOSIÇÃO REPRESENTATIVA) DO SERVIÇO DE INSTALAÇÃO DE TUBOS DE PVC, SÉRIE R, ÁGUA PLUVIAL, DN 75 MM (INSTALADO EM RAMAL DE ENCAMINHAMENTO, OU CONDUTORES VERTICAIS), INCLUSIVE CONEXÕES, CORTE E FIXAÇÕES, PARA PRÉDIOS. AF 10/2015	M	11,08	47,80	59,75	662,03	0,05 %
9			INSTALAÇÃO HIDRAULICA					4.592,29	0,37 %
9.1	89402	SINAPI	TUBO, PVC, SOLDÁVEL, DN 25MM, INSTALADO EM RAMAL DE DISTRIBUIÇÃO DE ÁGUA - FORNECIMENTO E INSTALAÇÃO. AF_06/2022	M	55,18	11,29	14,11	778,58	0,06 %
9.2	89508	SINAPI	TUBO PVC, SÉRIE R, ÁGUA PLUVIAL, DN 40 MM, FORNECIDO E INSTALADO EM RAMAL DE ENCAMINHAMENTO. AF_06/2022	M	82,98	15,44	19,30	1.601,51	0,13 %
9.3	89447	SINAPI	TUBO, PVC, SOLDÁVEL, DN 32MM, INSTALADO EM PRUMADA DE ÁGUA - FORNECIMENTO E INSTALAÇÃO. AF_06/2022	M	53	10,98	13,72	727,16	0,06 %
9.4	94785	SINAPI	ADAPTADOR COM FLANGES LIVRES, PVC, SOLDÁVEL LONGO, DN 32 MM X 1 , INSTALADO EM RESERVAÇÃO DE ÁGUA DE EDIFICAÇÃO QUE POSSUA RESERVATÓRIO DE FIBRA/FIBROCIMENTO FORNECIMENTO E INSTALAÇÃO. AF 06/2016	UN	1	22,70	28,37	28,37	0,00 %
9.5	1065	ORSE	ADAPTADOR DE PVC RÍGIDO SOLDÁVEL LONGO C/ FLANGES LIVRES P/ CAIXA DE ÁGUA DIÂM = 40MM X 1 1/4"	un	1	30,94	38,67	38,67	0,00 %
9.6	103964	SINAPI	BUCHA DE REDUÇÃO, LONGA, PVC, SOLDÁVEL, DN 40 X 25 MM, INSTALADO EM PRUMADA DE ÁGUA - FORNECIMENTO E INSTALAÇÃO. AF_06/2022	UN	12	7,50	9,37	112,44	0,01 %
9.7	89364	SINAPI	CURVA 90 GRAUS, PVC, SOLDÁVEL, DN 25MM, INSTALADO EM RAMAL OU SUB-RAMAL DE ÁGUA - FORNECIMENTO E INSTALAÇÃO. AF_06/2022	UN	22	10,44	13,05	287,10	0,02 %
9.8	89499	SINAPI	CURVA 90 GRAUS, PVC, SOLDÁVEL, DN 40MM, INSTALADO EM PRUMADA DE ÁGUA - FORNECIMENTO E INSTALAÇÃO. AF_06/2022	UN	13	18,67	23,33	303,29	0,02 %
9.9	89494	SINAPI	CURVA 90 GRAUS, PVC, SOLDÁVEL, DN 32MM, INSTALADO EM PRUMADA DE ÁGUA - FORNECIMENTO E INSTALAÇÃO. AF_06/2022	UN	3	11,64	14,55	43,65	0,00 %
9.10	90373	SINAPI	JOELHO 90 GRAUS COM BUCHA DE LATÃO, PVC, SOLDÁVEL, DN 25MM, X 1/2 INSTALADO EM RAMAL OU SUB-RAMAL DE ÁGUA - FORNECIMENTO E INSTALAÇÃO. AF_06/2022	UN	11	11,95	14,93	164,23	0,01 %
9.11	89514	SINAPI	JOELHO 90 GRAUS, PVC, SERIE R, ÁGUA PLUVIAL, DN 40 MM, JUNTA SOLDÁVEL, FORNECIDO E INSTALADO EM RAMAL DE ENCAMINHAMENTO. AF_06/2022	UN	6	7,35	9,18	55,08	0,00 %

9.12	89492	SINAPI	JOELHO 90 GRAUS, PVC, SOLDÁVEL, DN 32MM, INSTALADO EM PRUMADA DE ÁGUA - FORNECIMENTO E INSTALAÇÃO. AF_06/2022	UN	3	7,35	9,18	27,54	0,00 %
9.13	89481	SINAPI	JOELHO 90 GRAUS, PVC, SOLDÁVEL, DN 25MM, INSTALADO EM PRUMADA DE ÁGUA - FORNECIMENTO E INSTALAÇÃO. AF_06/2022	UN	9	4,58	5,72	51,48	0,00 %
9.14	89623	SINAPI	TE, PVC, SOLDÁVEL, DN 40MM, INSTALADO EM PRUMADA DE ÁGUA - FORNECIMENTO E INSTALAÇÃO. AF_06/2022	UN	13	17,95	22,43	291,59	0,02 %
9.15	89617	SINAPI	TE, PVC, SOLDÁVEL, DN 25MM, INSTALADO EM PRUMADA DE ÁGUA - FORNECIMENTO E INSTALAÇÃO. AF_06/2022	UN	10	6,53	8,16	81,60	0,01 %
10			INSTALAÇÃO SANITÁRIA					13.726,91	1,09 %
10.1	89711	SINAPI	TUBO PVC, SERIE NORMAL, ESGOTO PREDIAL, DN 40 MM, FORNECIDO E INSTALADO EM RAMAL DE DESCARGA OU RAMAL DE ESGOTO SANITÁRIO. AF_08/2022	M	13,94	18,97	23,71	330,51	0,03 %
10.2	89798	SINAPI	TUBO PVC, SERIE NORMAL, ESGOTO PREDIAL, DN 50 MM, FORNECIDO E INSTALADO EM PRUMADA DE ESGOTO SANITÁRIO OU VENTILAÇÃO. AF_08/2022	M	57,01	12,92	16,15	920,71	0,07 %
10.3	89713	SINAPI	TUBO PVC, SERIE NORMAL, ESGOTO PREDIAL, DN 75 MM, FORNECIDO E INSTALADO EM RAMAL DE DESCARGA OU RAMAL DE ESGOTO SANITÁRIO. AF_08/2022	M	6,64	30,55	38,18	253,51	0,02 %
10.4	89800	SINAPI	TUBO PVC, SERIE NORMAL, ESGOTO PREDIAL, DN 100 MM, FORNECIDO E INSTALADO EM PRUMADA DE ESGOTO SANITÁRIO OU VENTILAÇÃO. AF_08/2022	M	78,22	26,43	33,03	2.583,60	0,21 %
10.5	104328	SINAPI	CAIXA SIFONADA, COM GRELHA QUADRADA, PVC, DN 150 X 150 X 50 MM, JUNTA SOLDÁVEL, FORNECIDA E INSTALADA EM RAMAL DE DESCARGA OU EM RAMAL DE ESGOTO SANITÁRIO. AF_08/2022	UN	12	69,28	86,60	1.039,20	0,08 %
10.6	89810	SINAPI	JOELHO 45 GRAUS, PVC, SERIE NORMAL, ESGOTO PREDIAL, DN 100 MM, JUNTA ELÁSTICA, FORNECIDO E INSTALADO EM PRUMADA DE ESGOTO SANITÁRIO OU VENTILAÇÃO. AF_08/2022	UN	2	27,67	34,58	69,16	0,01 %
10.7	89802	SINAPI	JOELHO 45 GRAUS, PVC, SERIE NORMAL, ESGOTO PREDIAL, DN 50 MM, JUNTA ELÁSTICA, FORNECIDO E INSTALADO EM PRUMADA DE ESGOTO SANITÁRIO OU VENTILAÇÃO. AF_08/2022	UN	10	10,26	12,82	128,20	0,01 %
10.8	89724	SINAPI	JOELHO 90 GRAUS, PVC, SERIE NORMAL, ESGOTO PREDIAL, DN 40 MM, JUNTA SOLDÁVEL, FORNECIDO E INSTALADO EM RAMAL DE DESCARGA OU RAMAL DE ESGOTO SANITÁRIO. AF_08/2022	UN	28	8,84	11,05	309,40	0,02 %
10.9	89809	SINAPI	JOELHO 90 GRAUS, PVC, SERIE NORMAL, ESGOTO PREDIAL, DN 100 MM, JUNTA ELÁSTICA, FORNECIDO E INSTALADO EM PRUMADA DE ESGOTO SANITÁRIO OU VENTILAÇÃO. AF_08/2022	UN	10	26,85	33,56	335,60	0,03 %

10.10	89801	SINAPI	JOELHO 90 GRAUS, PVC, SERIE NORMAL, ESGOTO PREDIAL, DN 50 MM, JUNTA ELÁSTICA, FORNECIDO E INSTALADO EM PRUMADA DE ESGOTO SANITÁRIO OU VENTILAÇÃO. AF_08/2022	UN	20	9,54	11,92	238,40	0,02 %
10.11	104353	SINAPI	JUNÇÃO DE REDUÇÃO INVERTIDA, PVC, SÉRIE NORMAL, ESGOTO PREDIAL, DN 100 X 50 MM, JUNTA ELÁSTICA, FORNECIDO E INSTALADO EM PRUMADA DE ESGOTO SANITÁRIO OU VENTILAÇÃO. AF_08/2022	UN	10	39,62	49,52	495,20	0,04 %
10.12	89823	SINAPI	LUVA DE CORRER, PVC, SERIE NORMAL, ESGOTO PREDIAL, DN 100 MM, JUNTA ELÁSTICA, FORNECIDO E INSTALADO EM PRUMADA DE ESGOTO SANITÁRIO OU VENTILAÇÃO. AF_08/2022	UN	12	33,81	42,26	507,12	0,04 %
10.13	89814	SINAPI	LUVA DE CORRER, PVC, SERIE NORMAL, ESGOTO PREDIAL, DN 50 MM, JUNTA ELÁSTICA, FORNECIDO E INSTALADO EM PRUMADA DE ESGOTO SANITÁRIO OU VENTILAÇÃO. AF_08/2022	UN	30	17,12	21,40	642,00	0,05 %
10.14	89784	SINAPI	TE, PVC, SERIE NORMAL, ESGOTO PREDIAL, DN 50 X 50 MM, JUNTA ELÁSTICA, FORNECIDO E INSTALADO EM RAMAL DE DESCARGA OU RAMAL DE ESGOTO SANITÁRIO. AF_08/2022	UN	10	22,70	28,37	283,70	0,02 %
10.15	104348	SINAPI	TERMINAL DE VENTILAÇÃO, PVC, SÉRIE NORMAL, ESGOTO PREDIAL, DN 50 MM, JUNTA SOLDÁVEL, FORNECIDO E INSTALADO EM PRUMADA DE ESGOTO SANITÁRIO OU VENTILAÇÃO. AF_08/2022	UN	10	10,54	13,17	131,70	0,01 %
10.16	C2832	SEINFRA	FOSSA SÉPTICA E SUMIDOURO EM ALVENARIA	UN	1	4.367,12	5.458,90	5.458,90	0,43 %
11			INSTALAÇÃO ELÉTRICA					40.086,50	3,19 %
11.1	97606	SINAPI	LUMINÁRIA ARANDELA TIPO MEIA LUA, DE SOBREPOR. COM 1 LÂMPADA FLUORESCENTE DE 15 W, SEM REATOR - FORNECIMENTO E INSTALAÇÃO. AF_02/2020	UN	8	96,08	120,10	960,80	0,08 %
11.2	671	ORSE	CAIXA DE DERIVAÇÃO EM PVC 4" X 2" S/TAMPA, EMBUTIR, P/ELETRODUTO	un	70	8,40	10,50	735,00	0,06 %
11.3	91936	SINAPI	CAIXA OCTOGONAL 4" X 4", PVC, INSTALADA EM LAJE - FORNECIMENTO E INSTALAÇÃO. AF_12/2015	UN	1	13,19	16,48	16,48	0,00 %
11.4	C3579	SEINFRA	QUADRO DE MEDIÇÃO PADRÃO COELCE - PADRÃO POPULAR	UN	1	91,19	113,98	113,98	0,01 %
11.5	91854	SINAPI	ELETRODUTO FLEXÍVEL CORRUGADO, PVC, DN 25 MM (3/4"), PARA CIRCUITOS TERMINAIS, INSTALADO EM PAREDE - FORNECIMENTO E INSTALAÇÃO. AF_12/2015	M	3	8,63	10,78	32,34	0,00 %
11.6	91852	SINAPI	ELETRODUTO FLEXÍVEL CORRUGADO, PVC, DN 20 MM (1/2"), PARA CIRCUITOS TERMINAIS, INSTALADO EM PAREDE - FORNECIMENTO E INSTALAÇÃO. AF_12/2015	M	292,54	7,81	9,76	2.855,19	0,23 %

11.7	91856	SINAPI	ELETRODUTO FLEXÍVEL CORRUGADO, PVC, DN 32 MM (1"), PARA CIRCUITOS TERMINAIS, INSTALADO EM PAREDE - FORNECIMENTO E INSTALAÇÃO. AF_12/2015	M	6	11,20	14,00	84,00	0,01 %
11.8	91861	SINAPI	ELETRODUTO FLEXÍVEL LISO, PEAD, DN 40 MM (1 1/4"), PARA CIRCUITOS TERMINAIS, INSTALADO EM PAREDE - FORNECIMENTO E INSTALAÇÃO. AF_12/2015	M	3	12,63	15,78	47,34	0,00 %
11.9	4277	ORSE	ELETRODUTO FLEXÍVEL DE PVC (SANFONADO), DIÂM = 20MM (1/2")	m	2,42	6,07	7,58	18,34	0,00 %
11.10	91844	SINAPI	ELETRODUTO FLEXÍVEL CORRUGADO, PVC, DN 25 MM (3/4"), PARA CIRCUITOS TERMINAIS, INSTALADO EM LAJE - FORNECIMENTO E INSTALAÇÃO. AF_12/2015	M	16,47	6,38	7,97	131,26	0,01 %
11.11	91842	SINAPI	ELETRODUTO FLEXÍVEL CORRUGADO, PVC, DN 20 MM (1/2"), PARA CIRCUITOS TERMINAIS, INSTALADO EM LAJE - FORNECIMENTO E INSTALAÇÃO. AF_12/2015	M	377,67	5,53	6,91	2.609,69	0,21 %
11.12	91846	SINAPI	ELETRODUTO FLEXÍVEL CORRUGADO, PVC, DN 32 MM (1"), PARA CIRCUITOS TERMINAIS, INSTALADO EM LAJE - FORNECIMENTO E INSTALAÇÃO. AF_12/2015	M	23,43	9,10	11,37	266,39	0,02 %
11.13	91850	SINAPI	ELETRODUTO FLEXÍVEL CORRUGADO, PEAD, DN 40 MM (1 1/4"), PARA CIRCUITOS TERMINAIS, INSTALADO EM LAJE - FORNECIMENTO E INSTALAÇÃO. AF_12/2015	M	4,89	11,42	14,27	69,78	0,01 %
11.14	92008	SINAPI	TOMADA BAIXA DE EMBUTIR (2 MÓDULOS), 2P+T 10 A, INCLUINDO SUPORTE E PLACA - FORNECIMENTO E INSTALAÇÃO. AF_12/2015	UN	17	44,08	55,10	936,70	0,07 %
11.15	92000	SINAPI	TOMADA BAIXA DE EMBUTIR (1 MÓDULO), 2P+T 10 A, INCLUINDO SUPORTE E PLACA - FORNECIMENTO E INSTALAÇÃO. AF_12/2015	UN	5	27,42	34,27	171,35	0,01 %
11.16	92004	SINAPI	TOMADA MÉDIA DE EMBUTIR (2 MÓDULOS), 2P+T 10 A, INCLUINDO SUPORTE E PLACA - FORNECIMENTO E INSTALAÇÃO. AF_12/2015	UN	14	50,45	63,06	882,84	0,07 %
11.17	91996	SINAPI	TOMADA MÉDIA DE EMBUTIR (1 MÓDULO), 2P+T 10 A, INCLUINDO SUPORTE E PLACA - FORNECIMENTO E INSTALAÇÃO. AF_12/2015	UN	17	30,61	38,26	650,42	0,05 %
11.18	91993	SINAPI	TOMADA ALTA DE EMBUTIR (1 MÓDULO), 2P+T 20 A, INCLUINDO SUPORTE E PLACA - FORNECIMENTO E INSTALAÇÃO. AF_12/2015	UN	6	41,35	51,68	310,08	0,02 %
11.19	671	ORSE	CAIXA DE DERIVAÇÃO EM PVC 4" X 2" S/TAMPA, EMBUTIR, P/ELETRODUTO	un	41	8,40	10,50	430,50	0,03 %

11.20	97891	SINAPI	CAIXA ENTERRADA ELÉTRICA RETANGULAR, EM ALVENARIA COM BLOCOS DE CONCRETO, FUNDO COM BRITA, DIMENSÕES INTERNAS: 0,4X0,4X0,4 M. AF_12/2020	UN	3	180,42	225,52	676,56	0,05 %
11.21	91936	SINAPI	CAIXA OCTOGONAL 4" X 4", PVC, INSTALADA EM LAJE - FORNECIMENTO E INSTALAÇÃO. AF_12/2015	UN	70	13,19	16,48	1.153,60	0,09 %
11.22	91959	SINAPI	INTERRUPTOR SIMPLES (2 MÓDULOS), 10A/250V, INCLUINDO SUPORTE E PLACA - FORNECIMENTO E INSTALAÇÃO. AF_12/2015	UN	3	41,05	51,31	153,93	0,01 %
11.23	91979	SINAPI	INTERRUPTOR INTERMEDIÁRIO (1 MÓDULO), 10A/250V, INCLUINDO SUPORTE E PLACA - FORNECIMENTO E INSTALAÇÃO. AF_09/2017	UN	1	47,16	58,95	58,95	0,00 %
11.24	91955	SINAPI	INTERRUPTOR PARALELO (1 MÓDULO), 10A/250V, INCLUINDO SUPORTE E PLACA - FORNECIMENTO E INSTALAÇÃO. AF_12/2015	UN	2	31,92	39,90	79,80	0,01 %
11.25	91953	SINAPI	INTERRUPTOR SIMPLES (1 MÓDULO), 10A/250V, INCLUINDO SUPORTE E PLACA - FORNECIMENTO E INSTALAÇÃO. AF_12/2015	UN	33	25,89	32,36	1.067,88	0,08 %
11.26	103782	SINAPI	LUMINÁRIA TIPO PLAFON CIRCULAR, DE SOBREPOR, COM LED DE 12/13 W - FORNECIMENTO E INSTALAÇÃO. AF_03/2022	UN	20	34,40	43,00	860,00	0,07 %
11.27	COMP20	Próprio	LED 24W	UN	50	53,77	67,21	3.360,50	0,27 %
11.28	671	ORSE	CAIXA DE DERIVAÇÃO EM PVC 4" X 2" S/TAMPA, EMBUTIR, P/ELETRODUTO	un	10	8,40	10,50	105,00	0,01 %
11.29	97593	SINAPI	LUMINÁRIA TIPO SPOT, DE SOBREPOR, COM 1 LÂMPADA FLUORESCENTE DE 15 W, SEM REATOR - FORNECIMENTO E INSTALAÇÃO. AF_02/2020	UN	7	139,40	174,25	1.219,75	0,10 %
11.30	92980	SINAPI	CABO DE COBRE FLEXÍVEL ISOLADO, 10 MM², ANTI-CHAMA 0,6/1,0 KV, PARA DISTRIBUIÇÃO - FORNECIMENTO E INSTALAÇÃO. AF_12/2015	M	58,5	9,54	11,92	697,32	0,06 %
11.31	93653	SINAPI	DISJUNTOR MONOPOLAR TIPO DIN, CORRENTE NOMINAL DE 10A - FORNECIMENTO E INSTALAÇÃO. AF_10/2020	UN	3	10,08	12,60	37,80	0,00 %
11.32	93655	SINAPI	DISJUNTOR MONOPOLAR TIPO DIN, CORRENTE NOMINAL DE 20A - FORNECIMENTO E INSTALAÇÃO. AF_10/2020	UN	32	11,68	14,60	467,20	0,04 %

11.33	91926	SINAPI	CABO DE COBRE FLEXÍVEL ISOLADO, 2,5 MM², ANTI-CHAMA 450/750 V, PARA CIRCUITOS TERMINAIS - FORNECIMENTO E INSTALAÇÃO. AF_12/2015	M	2675,74	3,77	4,71	12.602,73	1,00 %
11.34	COMP 03	Próprio	DISPOSITIVO DE PROTEÇÃO CONTRA SURTOS DPS 20K 220V	UN	4	114,90	143,62	574,48	0,05 %
11.35	92984	SINAPI	CABO DE COBRE FLEXÍVEL ISOLADO, 25 MM², ANTI-CHAMA 0,6/1,0 KV, PARA REDE ENTERRADA DE DISTRIBUIÇÃO DE ENERGIA ELÉTRICA - FORNECIMENTO E INSTALAÇÃO. AF_12/2021	M	39,44	24,95	31,18	1.229,73	0,10 %
11.36	101894	SINAPI	DISJUNTOR TRIPOLAR TIPO NEMA, CORRENTE NOMINAL DE 60 ATÉ 100A - FORNECIMENTO E INSTALAÇÃO. AF_10/2020	UN	1	135,61	169,51	169,51	0,01 %
11.37	COMP 02	Próprio	INTERRUPTOR DIFERENCIAL RESIDUAL DR - 32A	UN	1	123,69	154,61	154,61	0,01 %
11.38	93672	SINAPI	DISJUNTOR TRIPOLAR TIPO DIN, CORRENTE NOMINAL DE 40A - FORNECIMENTO E INSTALAÇÃO. AF_10/2020	UN	2	76,08	95,10	190,20	0,02 %
11.39	101894	SINAPI	DISJUNTOR TRIPOLAR TIPO NEMA, CORRENTE NOMINAL DE 60 ATÉ 100A - FORNECIMENTO E INSTALAÇÃO. AF_10/2020	UN	2	135,61	169,51	339,02	0,03 %
11.40	91928	SINAPI	CABO DE COBRE FLEXÍVEL ISOLADO, 4 MM², ANTI-CHAMA 450/750 V, PARA CIRCUITOS TERMINAIS - FORNECIMENTO E INSTALAÇÃO. AF_12/2015	M	150,63	5,81	7,26	1.093,57	0,09 %
11.41	91931	SINAPI	CABO DE COBRE FLEXÍVEL ISOLADO, 6 MM², ANTI-CHAMA 0,6/1,0 KV, PARA CIRCUITOS TERMINAIS - FORNECIMENTO E INSTALAÇÃO. AF_12/2015	M	88,65	8,75	10,93	968,94	0,08 %
11.42	101946	SINAPI	QUADRO DE MEDIÇÃO GERAL DE ENERGIA PARA 1 MEDIDOR DE SOBREPOR - FORNECIMENTO E INSTALAÇÃO. AF_10/2020	UN	1	167,98	209,97	209,97	0,02 %
11.43	12305	ORSE	QUADRO DE DISTRIBUIÇÃO DE EMBUTIR, EM RESINA TERMOPLÁSTICA, PARA ATÉ 32 DISJUNTORES, SLIM, COM BARRAMENTO, PADRÃO DIN, EXCLUSIVE DISJUNTORES	un	1	501,58	626,97	626,97	0,05 %
11.44	12241	ORSE	QUADRO DE DISTRIBUIÇÃO DE SOBREPOR, EM RESINA TERMOPLÁSTICA, PARA ATÉ 24 DISJUNTORES, COM BARRAMENTO, PADRÃO DIN, EXCLUSIVE DISJUNTORES	un	1	266,40	333,00	333,00	0,03 %
11.45	12241	ORSE	QUADRO DE DISTRIBUIÇÃO DE SOBREPOR, EM RESINA TERMOPLÁSTICA, PARA ATÉ 24 DISJUNTORES, COM BARRAMENTO, PADRÃO DIN, EXCLUSIVE DISJUNTORES	un	1	266,40	333,00	333,00	0,03 %
12			INSTALAÇÕES DE SPDA					29.665,71	2,36 %

12.1	91872	SINAPI	ELETRODUTO RÍGIDO ROSCÁVEL, PVC, DN 32 MM (1"), PARA CIRCUITOS TERMINAIS, INSTALADO EM PAREDE - FORNECIMENTO E INSTALAÇÃO. AF_12/2015	M	18	15,51	19,38	348,84	0,03 %
12.2	10693	ORSE	SUORTE GUIA REFORÇADO 90° EM CHAPA GALVANIZADA C/ 2 ROLDANAS REF:TEL-290 - SPDA	un	50	44,21	55,26	2.763,00	0,22 %
12.3	96989	SINAPI	CAPTOR TIPO FRANKLIN PARA SPDA - FORNECIMENTO E INSTALAÇÃO. AF_12/2017	UN	10	145,47	181,83	1.818,30	0,14 %
12.4	96985	SINAPI	HASTE DE ATERRAMENTO 5/8 PARA SPDA - FORNECIMENTO E INSTALAÇÃO. AF_12/2017	UN	6	79,97	99,96	599,76	0,05 %
12.5	11273	ORSE	CAIXA DE EQUIPOTENCIALIZAÇÃO EM AÇO 200X200X90MM, PARA EMBUTIR COM TAMPA, COM 9 TERMINAIS, REF:TEL-901 OU SIMILAR (SPDA)	un	1	523,25	654,06	654,06	0,05 %
12.6	061312	SBC	CAIXA DE PASSAGEM E INSPECAO EM CONCRETO 40X40X40CM C/ TAMPA	UN	6	166,32	207,90	1.247,40	0,10 %
12.7	72253	SINAPI	CABO DE COBRE NU 35MM2 - FORNECIMENTO E INSTALACAO	M	235,45	43,65	54,56	12.846,15	1,02 %
12.8	72254	SINAPI	CABO DE COBRE NU 50MM2 - FORNECIMENTO E INSTALACAO	M	117,7	62,65	78,31	9.217,08	0,73 %
12.9	12140	ORSE	ABRAÇADEIRA METÁLICA TIPO "D" DE 1"	un	24	5,71	7,13	171,12	0,01 %
13			REVESTIMENTO					138.488,72	11,02 %
13.1	87879	SINAPI	CHAPISCO APLICADO EM ALVENARIAS E ESTRUTURAS DE CONCRETO INTERNAS, COM COLHER DE PEDREIRO. ARGAMASSA TRAÇO 1:3 COM PREPARO EM BETONEIRA 400L. AF_10/2022	m²	2506,24	3,99	4,98	12.481,07	0,99 %
13.2	89173	SINAPI	(COMPOSIÇÃO REPRESENTATIVA) DO SERVIÇO DE EMBOÇO/MASSA ÚNICA, APLICADO MANUALMENTE, TRAÇO 1:2:8, EM BETONEIRA DE 400L, PAREDES INTERNAS, COM EXECUÇÃO DE TALISCAS, EDIFICAÇÃO HABITACIONAL UNIFAMILIAR (CASAS) E EDIFICAÇÃO PÚBLICA PADRÃO. AF_12/2014	m²	2506,24	33,92	42,40	106.264,57	8,45 %
13.3	87275	SINAPI	REVESTIMENTO CERÂMICO PARA PAREDES INTERNAS COM PLACAS TIPO ESMALTADA EXTRA DE DIMENSÕES 33X45 CM APLICADAS EM AMBIENTES DE ÁREA MAIOR QUE 5 M² A MEIA ALTURA DAS PAREDES. AF_06/2014	m²	196	80,59	100,73	19.743,08	1,57 %
14			PISO					83.396,22	6,63 %
14.1	87251	SINAPI	REVESTIMENTO CERÂMICO PARA PISO COM PLACAS TIPO ESMALTADA EXTRA DE DIMENSÕES 45X45 CM APLICADA EM AMBIENTES DE ÁREA MAIOR QUE 10 M2. AF_06/2014	m²	432	57,46	71,82	31.026,24	2,47 %
14.2	C4623	SEINFRA	PISO PODOTÁTIL INTERNO EM BORRACHA 30X30CM ASSENTAMENTO COM COLA VINIL (FORNECIMENTO E ASSENTAMENTO)	m²	9	188,13	235,16	2.116,44	0,17 %
14.3	94996	SINAPI	EXECUÇÃO DE PASSEIO (CALÇADA) OU PISO DE CONCRETO COM CONCRETO MOLDADO IN LOCO, FEITO EM OBRA, ACABAMENTO CONVENCIONAL, ESPESSURA 10 CM, ARMADO. AF_07/2016	m²	143,12	121,19	151,48	21.679,81	1,72 %

14.4	12214	ORSE	RAMPA PADRÃO PARA ACESSO DE DEFICIENTES A PASSEIO PÚBLICO, EM CONCRETO SIMPLES FCK=25MPA, DESEMPOLADA, COM PINTURA INDICATIVA EM NOVACOR, 02 DEMÃOS	un	1	326,01	407,51	407,51	0,03 %
14.5	88649	SINAPI	RODAPÉ CERÂMICO DE 7CM DE ALTURA COM PLACAS TIPO ESMALTADA EXTRA DE DIMENSÕES 45X45CM. AF_06/2014	M	287,54	9,25	11,56	3.323,96	0,26 %
14.6	94779	SINAPI	(COMPOSIÇÃO REPRESENTATIVA) DO SERVIÇO DE CONTRAPISO EM ARGAMASSA TRAÇO 1:4 (CIM E AREIA), EM BETONEIRA 400 L, ESPESSURA 3 CM ÁREAS SECAS E 3 CM ÁREAS MOLHADAS, PARA EDIFICAÇÃO HABITACIONAL MULTIFAMILIAR (PRÉDIO). AF_11/2014	m²	432	39,01	48,76	21.064,32	1,68 %
14.7	98689	SINAPI	SOLEIRA EM GRANITO, LARGURA 15 CM, ESPESSURA 2,0 CM. AF_09/2020	M	24,96	121,09	151,36	3.777,94	0,30 %
15			ESQUADRIAS					146.284,44	11,64 %
15.1			PORTAS					71.914,72	5,72 %
15.1.1	13095	ORSE	PORTA EM VIDRO TEMPERADO 10MM, NA COR VERDE, INCLUSIVE FERRAGENS E INSTALAÇÃO, EXCLUSIVE PUXADOR	m²	6,93	952,95	1.191,18	8.254,87	0,66 %
15.1.2	8709	ORSE	PORTA EM MADEIRA DE LEI ALMOFADADA, EXCLUSIVE BATENTES E FERRAGENS	m²	3,15	428,43	535,53	1.686,91	0,13 %
15.1.3	3541	ORSE	PORTA EM MADEIRA DE LEI, ALMOFADADA, 0.90 X 2.10 M, INCLUSIVE BATENTES E FERRAGENS	un	14	1.776,74	2.220,92	31.092,88	2,47 %
15.1.4	3540	ORSE	PORTA EM MADEIRA DE LEI, ALMOFADADA, 0.80 X 2.10 M, INCLUSIVE BATENTES E FERRAGENS	un	5	1.523,46	1.904,32	9.521,60	0,76 %
15.1.5	3539	ORSE	PORTA EM MADEIRA DE LEI, ALMOFADADA, 0.70 X 2.10 M, INCLUSIVE BATENTES E FERRAGENS	un	8	1.398,24	1.747,80	13.982,40	1,11 %
15.1.6	111210	SBC	PORTA CHAPA DE ACO 1 FL.0,70X2,10M-COM FERRAGENS	UN	2	1.176,10	1.470,12	2.940,24	0,23 %
15.1.7	110220	SBC	PORTA COMPLETA DE MADEIRA 1 FL.0,90X1,80M REV.LAMIN.P/W.C.	UN	2	1.774,33	2.217,91	4.435,82	0,35 %
15.2			JANELAS					41.635,15	3,31 %
15.2.1	150066	SBC	VIDRO LAMINADO INCOLOR 12MM COM ARMAÇAO ALUMINIO/FERRO (FACHADA PELE DE VIDRO)	m²	9,61	1.871,08	2.338,85	22.476,34	1,79 %
15.2.2	94570	SINAPI	JANELA DE ALUMÍNIO DE CORRER COM 2 FOLHAS PARA VIDROS, COM VIDROS, BATENTE, ACABAMENTO COM ACETATO OU BRILHANTE E FERRAGENS. EXCLUSIVE ALIZAR E CONTRAMARCO. FORNECIMENTO E INSTALAÇÃO. AF_12/2019	m²	15,3	368,43	460,53	7.046,10	0,56 %
15.2.3	94569	SINAPI	JANELA DE ALUMÍNIO TIPO MAXIM-AR, COM VIDROS, BATENTE E FERRAGENS. EXCLUSIVE ALIZAR, ACABAMENTO E CONTRAMARCO. FORNECIMENTO E INSTALAÇÃO. AF_12/2019	m²	3,72	707,30	884,12	3.288,92	0,26 %
15.2.4	C4950	SEINFRA	VIDRO TEMPERADO INCOLOR C/MASSA E=8MM, COLOCADO	m²	4,84	307,46	384,32	1.860,10	0,15 %
15.2.5	101965	SINAPI	PEITORIL LINEAR EM GRANITO OU MÁRMORE, L = 15CM, COMPRIMENTO DE ATÉ 2M, ASSENTADO COM ARGAMASSA 1:6 COM ADITIVO. AF_11/2020	M	33,3	167,30	209,12	6.963,69	0,55 %

15.3			GRADIL/ BATENTES E FERRAGENS						32.734,57	2,60 %
15.3.1	99861	SINAPI	GRADIL EM FERRO FIXADO EM VÃOS DE JANELAS, FORMADO POR BARRAS CHATAS DE 25X4,8 MM. AF_04/2019	m²	45,34	577,59	721,98	32.734,57	2,60 %	
16			LOUÇAS, METAIS E BANCADAS						17.762,98	1,41 %
16.1	86932	SINAPI	VASO SANITÁRIO SIFONADO COM CAIXA ACOPLADA LOUÇA BRANCA - PADRÃO MÉDIO, INCLUSO ENGATE FLEXÍVEL EM METAL CROMADO, 1/2 X 40CM - FORNECIMENTO E INSTALAÇÃO. AF_01/2020	UN	7	515,14	643,92	4.507,44	0,36 %	
16.2	86903	SINAPI	LAVATÓRIO LOUÇA BRANCA COM COLUNA, 45 X 55CM OU EQUIVALENTE, PADRÃO MÉDIO - FORNECIMENTO E INSTALAÇÃO. AF_01/2020	UN	7	336,05	420,06	2.940,42	0,23 %	
16.3	86895	SINAPI	BANCADA DE GRANITO CINZA POLIDO, DE 0,50 X 0,60 M, PARA LAVATÓRIO - FORNECIMENTO E INSTALAÇÃO. AF_01/2020	UN	4	397,37	496,71	1.986,84	0,16 %	
16.4	86935	SINAPI	CUBA DE EMBUTIR DE AÇO INOXIDÁVEL MÉDIA, INCLUSO VÁLVULA TIPO AMERICANA EM METAL CROMADO E SIFÃO FLEXÍVEL EM PVC - FORNECIMENTO E INSTALAÇÃO. AF_01/2020	UN	4	287,17	358,96	1.435,84	0,11 %	
16.5	93441	SINAPI	BANCADA GRANITO CINZA 150 X 60 CM, COM CUBA DE EMBUTIR DE AÇO, VÁLVULA AMERICANA EM METAL, SIFÃO FLEXÍVEL EM PVC, ENGATE FLEXÍVEL 30 CM, TORNEIRA CROMADA LONGA, DE PAREDE, 1/2" OU 3/4", P/ COZINHA, PADRÃO POPULAR - FORNEC. E INSTALAÇÃO. AF_01/2020	UN	1	1.224,51	1.530,63	1.530,63	0,12 %	
16.6	190322	SBC	BALCAO EM GRANITO CINZA ANDORINHA 3,40X0,90M	m²	6,57	382,49	478,11	3.141,18	0,25 %	
16.7	190429	SBC	BANCADA EM GRANITO CINZA ANDORINHA	m²	4,61	385,36	481,70	2.220,63	0,18 %	
17			ACESSIBILIDADE						10.773,91	0,86 %
17.1	95472	SINAPI	VASO SANITARIO SIFONADO CONVENCIONAL PARA PCD SEM FURO FRONTAL COM LOUÇA BRANCA SEM ASSENTO, INCLUSO CONJUNTO DE LIGAÇÃO PARA BACIA SANITÁRIA AJUSTÁVEL - FORNECIMENTO E INSTALAÇÃO. AF_01/2020	UN	2	725,62	907,02	1.814,04	0,14 %	
17.2	13115	ORSE	BARRA DE APOIO, PARA VASO SANITÁRIO, DUPLA, ARTICULADA, DIREITA OU ESQUERDA, EM AÇO INOX, L= 70CM, D=1 1/4"	un	4	706,32	882,90	3.531,60	0,28 %	
17.3	10718	ORSE	PLACA DE INDICATIVA EM ACRÍLICO E ADESIVO, COM SINALIZAÇÃO PARA DEFICIENTES, DIM.: 15 X 15 CM	Un	3	29,65	37,06	111,18	0,01 %	
17.4	202303	SBC	PISO TÁTIL OU ALERTA DIRECIONAL EM BORRACHA COR 25X25CM	m²	32,58	107,78	134,72	4.389,17	0,35 %	
17.5	12436	ORSE	RAMPA PADRÃO PARA ACESSO DE DEFICIENTES A PASSEIO PÚBLICO, EM CONCRETO SIMPLES FCK=25MPA, DESEMPOLADA, PINTADA EM NOVACOR, 02 DEMÃOS E PISO TÁTIL DE ALERTA/DIRECIONAL.	un	2	371,17	463,96	927,92	0,07 %	
18			PINTURA						140.026,90	11,14 %

18.1	88497	SINAPI	APLICAÇÃO E LIXAMENTO DE MASSA LÁTEX EM PAREDES, DUAS DEMÃOS. AF_06/2014	m²	2435,94	14,72	18,40	44.821,29	3,57 %
18.2	88496	SINAPI	APLICAÇÃO E LIXAMENTO DE MASSA LÁTEX EM TETO, DUAS DEMÃOS. AF_06/2014	m²	517,96	26,62	33,27	17.232,52	1,37 %
18.3	88489	SINAPI	APLICAÇÃO MANUAL DE PINTURA COM TINTA LÁTEX ACRÍLICA EM PAREDES, DUAS DEMÃOS. AF_06/2014	m²	2435,94	15,94	19,92	48.523,92	3,86 %
18.4	88488	SINAPI	APLICAÇÃO MANUAL DE PINTURA COM TINTA LÁTEX ACRÍLICA EM TETO, DUAS DEMÃOS. AF_06/2014	m²	517,96	17,80	22,25	11.524,61	0,92 %
18.5	100758	SINAPI	PINTURA COM TINTA ALQUÍDICA DE ACABAMENTO (ESMALTE SINTÉTICO ACETINADO) APLICADA A ROLO OU PINCEL SOBRE SUPERFÍCIES METÁLICAS (EXCETO PERFIL) EXECUTADO EM OBRA (02 DEMÃOS). AF_01/2020	m²	33,33	46,21	57,76	1.925,14	0,15 %
18.6	102219	SINAPI	PINTURA TINTA DE ACABAMENTO (PIGMENTADA) ESMALTE SINTÉTICO ACETINADO EM MADEIRA, 2 DEMÃOS. AF_01/2021	m²	103,44	15,87	19,83	2.051,21	0,16 %
18.7	88485	SINAPI	APLICAÇÃO DE FUNDO SELADOR ACRÍLICO EM PAREDES, UMA DEMÃO. AF_06/2014	m²	2435,94	2,71	3,38	8.233,47	0,65 %
18.8	88484	SINAPI	APLICAÇÃO DE FUNDO SELADOR ACRÍLICO EM TETO, UMA DEMÃO. AF_06/2014	m²	517,96	3,12	3,90	2.020,04	0,16 %
18.9	102491	SINAPI	PINTURA DE PISO COM TINTA ACRÍLICA, APLICAÇÃO MANUAL, 2 DEMÃOS, INCLUSO FUNDO PREPARADOR. AF_05/2021	m²	152,99	19,32	24,15	3.694,70	0,29 %
19			SISTEMA DE PROTEÇÃO CONTRA INCÊNDIO					2.005,49	0,16 %
19.1	97599	SINAPI	LUMINÁRIA DE EMERGÊNCIA, COM 30 LÂMPADAS LED DE 2 W, SEM REATOR - FORNECIMENTO E INSTALAÇÃO. AF_02/2020	UN	20	25,76	32,20	644,00	0,05 %
19.2	101909	SINAPI	EXTINTOR DE INCÊNDIO PORTÁTIL COM CARGA DE PQS DE 6 KG, CLASSE BC - FORNECIMENTO E INSTALAÇÃO. AF_10/2020_PE	UN	3	251,41	314,26	942,78	0,07 %
19.3	11621	ORSE	FITA AUTO ADESIVA FOTOLUMINESCENTE "9M" L=2,5CM OU SIMILAR	m	3	22,89	28,61	85,83	0,01 %
19.4	12137	ORSE	PLACA DE SINALIZACAO DE SEGURANCA CONTRA INCENDIO, FOTOLUMINESCENTE, QUADRADA, *20 X 20* CM, EM PVC *2* MM ANTI-CHAMAS (SIMBOLOS, CORES E PICTOGRAMAS CONFORME NBR 13434)	Un	8	33,29	41,61	332,88	0,03 %
20			DIVERSOS					64.965,32	5,17 %
20.1	121580	SBC	PAINEL ALUM.COMP.(ACM)E=3MM 2CHPS PINT. NUCLEO POLIETILENO	m²	7,62	255,56	319,45	2.434,20	0,19 %
20.2	103247	SINAPI	AR CONDICIONADO SPLIT INVERTER, HI-WALL (PAREDE), 12000 BTU/H. CICLO FRIO - FORNECIMENTO E INSTALAÇÃO. AF_11/2021_PE	UN	10	2.670,62	3.338,27	33.382,70	2,66 %
20.3	103250	SINAPI	AR CONDICIONADO SPLIT INVERTER, HI-WALL (PAREDE), 18000 BTU/H. CICLO FRIO - FORNECIMENTO E INSTALAÇÃO. AF_11/2021_PE	UN	6	3.886,46	4.858,07	29.148,42	2,32 %

21	LIMPEZA FINAL DA OBRA							2.011,56	0,16 %
21.1	9537	SINAPI	LIMPEZA FINAL DA OBRA	m ²	483,55	3,33	4,16	2.011,56	0,16 %

Total sem BDI 1.005.809,21
Total do BDI 251.350,09
Total Geral 1.257.159,30

Welane Patricia
 Welane Patricia
 CREA nº111583494-0

OBRA - CONSTRUÇÃO DA SECRETARIA MUNICIPAL DE SAÚDE E VIGILÂNCIA EM SAÚDE

Memória de Cálculo				
Item	Descrição	Und	Quant.	Memória de Cálculo
1	ADMINISTRAÇÃO DA OBRA			
1.1	ADMINISTRAÇÃO LOCAL DA OBRA	Mês	4,0	== 4,00 meses de administração local
2	SERVIÇOS PRELIMINARES			
2.1	PLACA DE OBRA EM CHAPA AÇO GALVANIZADO, INSTALADA - REV 02_01/2022	m²	3,0	== 1,50m x 2,00m
2.2	DEMOLIÇÃO DE ALVENARIA DE BLOCO FURADO, DE FORMA MANUAL, SEM REAPROVEITAMENTO. AF_12/2017	m³	25,5	== Demolição do prédio existente + demolição de parte do muro da garagem do hospital para recuo.
2.3	COLETA E CARGA MANUAIS DE ENTULHO	m³	12,75	== coleta de parte do entulho existente
2.4	BARRACAO PARA DEPOSITO EM TABUAS DE MADEIRA, COBERTURA EM FIBROCIMENTO 4 MM, INCLUSO PISO ARGAMASSA TRAÇO 1:6 (CIMENTO E AREIA)	m²	15,0	== 3,00 x 5,00 - barracão para depósito do materiais
2.5	LOCAÇÃO CONVENCIONAL DE OBRA, UTILIZANDO GABARITO DE TÁBUAS CORRIDAS PONTALETADAS A CADA 2,00M - 2 UTILIZAÇÕES. AF_10/2018	M	101,69	== perímetro da obra
2.6	RETROESCAVADEIRA SOBRE RODAS COM CARREGADEIRA, PESO OPERACIONAL MIN. 6.674, POTÊNCIA LÍQ 88 HP, COM MARTELO ROMPEDOR HIDRÁULICO ENTRE 275 A 362 KG - MATERIAIS NA OPERAÇÃO. AF_02/2021	H	4,0	== 4,00 horas para serviços de demolição e movimentação de terra
2.7	TAPUME COM TELHA METÁLICA. AF_05/2018	m²	127,12	== 50,85 m x 2,50 m
3	MOVIMENTAÇÕES DE TERRA			
3.1	ATERRO MANUAL DE VALAS COM AREIA PARA ATERRO E COMPACTAÇÃO MECANIZADA. AF_05/2018	m³	96,71	== 483,55 x 0,20
3.2	ESCAVAÇÃO MANUAL PARA BLOCO DE COROAMENTO OU SAPATA (INCLUINDO ESCAVAÇÃO PARA COLOCAÇÃO DE FÓRMAS). AF_06/2017	m³	12,63	== 10,60m³ x 2,03m³ - extraído do projeto estrutural
3.3	ESCAVAÇÃO MANUAL DE VALA PARA VIGA BALDRAME (INCLUINDO ESCAVAÇÃO PARA COLOCAÇÃO DE FÓRMAS). AF_06/2017	m³	11,69	== 6,4m³ + 5,29m³ - extraído do projeto estrutural
4	FUNDAÇÃO			
4.1	CORTE E DOBRA DE AÇO CA-60, DIÂMETRO DE 5,0 MM. AF_06/2022	KG	142,7	== valores obtidos no projeto estrutural
4.2	CORTE E DOBRA DE AÇO CA-25, DIÂMETRO DE 8,0 MM. AF_06/2022	KG	336,2	== valores obtidos no projeto estrutural
4.3	CORTE E DOBRA DE AÇO CA-25, DIÂMETRO DE 10,0 MM. AF_06/2022	KG	413,6	== valores obtidos no projeto estrutural
4.4	CORTE E DOBRA DE AÇO CA-25, DIÂMETRO DE 12,5 MM. AF_06/2022	KG	8,9	== valores obtidos no projeto estrutural
4.5	FABRICAÇÃO, MONTAGEM E DESMONTAGEM DE FÓRMA PARA VIGA BALDRAME, EM CHAPA DE MADEIRA COMPENSADA RESINADA, E=17 MM, 4 UTILIZAÇÕES. AF_06/2017	m²	110,31	== valores obtidos no projeto estrutural
4.6	LASTRO DE CONCRETO MAGRO, APLICADO EM BLOCOS DE COROAMENTO OU SAPATAS, ESPESSURA DE 3 CM. AF_08/2017	m²	25,08	== valores obtidos no projeto estrutural
4.7	CONCRETAGEM DE BLOCOS DE COROAMENTO E VIGAS BALDRAMES, FCK 30 MPA, COM USO DE BOMBA -LANÇAMENTO, ADENSAMENTO E ACABAMENTO. AF_06/2017	m³	12,63	== valores obtidos no projeto estrutural
4.8	IMPERMEABILIZAÇÃO DE SUPERFÍCIE COM EMULSÃO ASFÁLTICA, 2 DEMÃOS AF_06/2018	m²	193,04	== valores obtidos no projeto estrutural
5	ALVENARIA			
5.1	ALVENARIA DE VEDAÇÃO DE BLOCOS CERÂMICOS FURADOS NA HORIZONTAL DE 9X14X19 CM (ESPESSURA 9 CM) E ARGAMASSA DE ASSENTAMENTO COM PREPARO MANUAL. AF_12/2021	m³	1.253,12	== 1.217,57 área de alvenaria retirado do projeto arquitetônico
6	ESTRUTURA DE CONCRETO			
6.1	PILARES			
6.1.1	ARMAÇÃO DE PILAR OU VIGA DE ESTRUTURA CONVENCIONAL DE CONCRETO ARMADO UTILIZANDO AÇO CA-50 DE 10,0 MM - MONTAGEM. AF_06/2022	KG	399,9	== valores obtidos no projeto estrutural
6.1.2	CORTE E DOBRA DE AÇO CA-60, DIÂMETRO DE 5,0 MM. AF_06/2022	KG	183,3	== valores obtidos no projeto estrutural
6.1.3	MONTAGEM E DESMONTAGEM DE FÓRMA DE PILARES RETANGULARES E ESTRUTURAS SIMILARES, PÉ-DIREITO DUPLO, EM CHAPA DE MADEIRA COMPENSADA PLASTIFICADA, 14 UTILIZAÇÕES. AF_09/2020	m²	7,1	== 99,50 / 14 utilizações - valores obtidos no projeto estrutural
6.1.4	CONCRETAGEM DE PILARES, FCK = 25 MPA, COM USO DE BALDES - LANÇAMENTO, ADENSAMENTO E ACABAMENTO. AF_02/2022	m³	5,05	== valores obtidos no projeto estrutural
6.2	VIGAS			
6.2.1	ARMAÇÃO DE PILAR OU VIGA DE ESTRUTURA CONVENCIONAL DE CONCRETO ARMADO UTILIZANDO AÇO CA-50 DE 8,0 MM - MONTAGEM. AF_06/2022	KG	636,8	== valores obtidos no projeto estrutural
6.2.2	CONCRETAGEM DE VIGAS E LAJES, FCK=25 MPA, PARA LAJES PREMOLDADAS COM USO DE BOMBA - LANÇAMENTO, ADENSAMENTO E ACABAMENTO. AF_02/2022	m³	17,28	== valores obtidos no projeto estrutural
6.2.3	MONTAGEM E DESMONTAGEM DE FÓRMA DE VIGA, ESCORAMENTO COM GARFO DE MADEIRA, PÉ-DIREITO DUPLO, EM CHAPA DE MADEIRA PLASTIFICADA, 14 UTILIZAÇÕES. AF_09/2020	m²	19,73	== 276,51 / 14 utilizações

6.2.4	CORTE E DOBRA DE AÇO CA-60, DIÂMETRO DE 5,0 MM. AF_06/2022	KG	255,6	=
6.3 LAJES				
6.3.1	LAJE PRÉ-MOLDADA UNIDIRECIONAL, BIAPOIADA, PARA FORRO, ENCHIMENTO EM CERÂMICA, VIGOTA CONVENCIONAL, ALTURA TOTAL DA LAJE (ENCHIMENTO+CAPA) = (8+3). AF_11/2020	m²	517,96	= = valores obtidos no projeto arquitetônico
6.3.2	CONCRETAGEM DE VIGAS E LAJES. FCK=25 MPA, PARA LAJES PREMOLDADAS COM USO DE BOMBA - LANÇAMENTO, ADENSAMENTO E ACABAMENTO. AF_02/2022	m³	20,71	= = 517,96 x 0,04
6.4 VERGAS E CONTRAVERGAS				
6.4.1 VERGAS				
6.4.1.	VERGA MOLDADA IN LOCO EM CONCRETO PARA JANELAS COM ATÉ 1,5 M DE VÃO. AF_03/2016	M	66,4	= = 2,10 x 17,00 + 2,20 x 5,00 + 2,20 x 8,00 + 2,10 x 1,00
6.4.1.	VERGA MOLDADA IN LOCO EM CONCRETO PARA JANELAS COM MAIS DE 1,5 M DE VÃO. AF_03/2016	M	7,57	= = 4,17 x 1,00 + 3,40 x 1,00
6.4.1.	VERGA MOLDADA IN LOCO EM CONCRETO PARA PORTAS COM ATÉ 1,5 M DE VÃO. AF_03/2016	M	40,5	= = 1,80 x 1,00 + 1,80 x 1,00 + 1,20 x 2,00 + 1,20 x 14,00 + 1,20 x 2,00 + 1,10 x 5,00 + 1,00 x 8,00 + 0,90 x 2,00
6.4.2 CONTRAVERGAS				
6.4.2.	CONTRAVERGA MOLDADA IN LOCO EM CONCRETO PARA VÃOS DE ATÉ 1,5 M DE COMPRIMENTO. AF_03/2016	M	66,4	= = 2,10 x 17,00 + 2,20 x 5,00 + 2,20 x 8,00 + 2,10 x 1,00
6.4.2.	CONTRAVERGA MOLDADA IN LOCO EM CONCRETO PARA VÃOS DE MAIS DE 1,5 M DE COMPRIMENTO. AF_03/2016	M	7,57	= = 4,17 x 1,00 + 3,40 x 1,00
7 COBERTURA				
7.1	EMBOÇAMENTO COM ARGAMASSA TRAÇO 1:2:9 (CIMENTO, CAL E AREIA). AF_07/2019	M	102,39	= = perimetro: 102,39 x 1,00
7.2	TELHAMENTO COM TELHA CERÂMICA CAPA-CANAL, TIPO COLONIAL, COM ATÉ 2 ÁGUAS, INCLUSIVE TRANSPORTE VERTICAL. AF_07/2019	m²	517,96	= = 517,96 m² - valores obtidos no projeto arquitetônico
7.3	RUFO EXTERNO/INTERNO EM CHAPA DE AÇO GALVANIZADO NÚMERO 26, CORTE DE 33 CM, INCLUSIVE IÇAMENTO. AF_07/2019	M	64,51	= = 13,17 X 2,00 Lados + 38,18
7.4	CHAPIM DE CONCRETO PRÉ-MOLDADO	m	64,51	= = pingadeira = 13,17 X 2,00 Lados + 38,18
8 CALHA DE CONCRETO/ PLATIBANDA				
8.1	CONCRETAGEM DE VIGAS E LAJES, FCK=25 MPA, PARA LAJES MACIÇAS OU NERVURADAS COM USO DE BOMBA - LANÇAMENTO, ADENSAMENTO E ACABAMENTO. AF_02/2022	m³	1,34	= = 38,18 x 0,60 x 0,06
8.2	IMPERMEABILIZAÇÃO DE SUPERFÍCIE COM MANTA ASFÁLTICA, UMA CAMADA, INCLUSIVE APLICAÇÃO DE PRIMER ASFÁLTICO, E=3MM. AF_06/2018	m²	22,3	= = 38,18 x 0,60
8.3	CORTE E DOBRA DE AÇO CA-50, DIÂMETRO DE 8,0 MM. AF_06/2022	KG	39,08	= = 38,18 x 4,00 x 0,256 kg/m
8.4	(COMPOSIÇÃO REPRESENTATIVA) DO SERVIÇO DE INSTALAÇÃO DE TUBOS DE PVC, SÉRIE R, ÁGUA PLUVIAL, DN 75 MM (INSTALADO EM RAMAL DE ENCAMINHAMENTO, OU CONDUTORES VERTICAIS), INCLUSIVE CONEXÕES, CORTE E FIXAÇÕES, PARA PRÉDIOS. AF_10/2015	M	11,08	= = 4,00 x 2,77 (tubo de queda para águas pluviais da calha)
9 INSTALAÇÃO HIDRAULICA				
9.1	TUBO, PVC, SOLDÁVEL, DN 25MM, INSTALADO EM RAMAL DE DISTRIBUIÇÃO DE ÁGUA - FORNECIMENTO E INSTALAÇÃO. AF_06/2022	M	55,18	= = Conforme projeto Hidráulico
9.2	TUBO PVC, SÉRIE R, ÁGUA PLUVIAL, DN 40 MM, FORNECIDO E INSTALADO EM RAMAL DE ENCAMINHAMENTO. AF_06/2022	M	82,98	= = Conforme projeto Hidráulico
9.3	TUBO, PVC, SOLDÁVEL, DN 32MM, INSTALADO EM PRUMADA DE ÁGUA - FORNECIMENTO E INSTALAÇÃO. AF_06/2022	M	53,0	= = Conforme projeto Hidráulico
9.4	ADAPTADOR COM FLANGES LIVRES, PVC, SOLDÁVEL LONGO, DN 32 MM X 1, INSTALADO EM RESERVAÇÃO DE ÁGUA DE EDIFICAÇÃO QUE POSSUA RESERVATÓRIO DE FIBRA/FIBROCIMENTO FORNECIMENTO E INSTALAÇÃO. AF_06/2016	UN	1,0	= = Conforme projeto Hidráulico
9.5	ADAPTADOR DE PVC RÍGIDO SOLDÁVEL LONGO C/ FLANGES LIVRES F/ CAIXA DE ÁGUA DIÂM = 40MM X 1 1/4"	un	1,0	= = Conforme projeto Hidráulico
9.6	BUCHA DE REDUÇÃO, LONGA, PVC, SOLDÁVEL, DN 40 X 25 MM, INSTALADO EM PRUMADA DE ÁGUA - FORNECIMENTO E INSTALAÇÃO. AF_06/2022	UN	12,0	= = Conforme projeto Hidráulico
9.7	CURVA 90 GRAUS, PVC, SOLDÁVEL, DN 25MM, INSTALADO EM RAMAL OU SUB-RAMAL DE ÁGUA - FORNECIMENTO E INSTALAÇÃO. AF_06/2022	UN	22,0	= = Conforme projeto Hidráulico
9.8	CURVA 90 GRAUS, PVC, SOLDÁVEL, DN 40MM, INSTALADO EM PRUMADA DE ÁGUA - FORNECIMENTO E INSTALAÇÃO. AF_06/2022	UN	13,0	= = Conforme projeto Hidráulico
9.9	CURVA 90 GRAUS, PVC, SOLDÁVEL, DN 32MM, INSTALADO EM PRUMADA DE ÁGUA - FORNECIMENTO E INSTALAÇÃO. AF_06/2022	UN	3,0	= = Conforme projeto Hidráulico
9.10	JOELHO 90 GRAUS COM BUCHA DE LATÃO, PVC, SOLDÁVEL, DN 25MM, X 1/2 INSTALADO EM RAMAL OU SUB-RAMAL DE ÁGUA - FORNECIMENTO E INSTALAÇÃO. AF_06/2022	UN	11,0	= = Conforme projeto Hidráulico
9.11	JOELHO 90 GRAUS, PVC, SERIE R, ÁGUA PLUVIAL, DN 40 MM, JUNTA SOLDÁVEL, FORNECIDO E INSTALADO EM RAMAL DE ENCAMINHAMENTO. AF_06/2022	UN	6,0	= = Conforme projeto Hidráulico
9.12	JOELHO 90 GRAUS, PVC, SOLDÁVEL, DN 32MM, INSTALADO EM PRUMADA DE ÁGUA - FORNECIMENTO E INSTALAÇÃO. AF_06/2022	UN	3,0	= = Conforme projeto Hidráulico
9.13	JOELHO 90 GRAUS, PVC, SOLDÁVEL, DN 25MM, INSTALADO EM PRUMADA DE ÁGUA - FORNECIMENTO E INSTALAÇÃO. AF_06/2022	UN	9,0	= = Conforme projeto Hidráulico
9.14	TE, PVC, SOLDÁVEL, DN 40MM, INSTALADO EM PRUMADA DE ÁGUA - FORNECIMENTO E INSTALAÇÃO. AF_06/2022	UN	13,0	= = Conforme projeto Hidráulico
9.15	TE, PVC, SOLDÁVEL, DN 25MM, INSTALADO EM PRUMADA DE ÁGUA - FORNECIMENTO E INSTALAÇÃO. AF_06/2022	UN	10,0	= = Conforme projeto Hidráulico
10 INSTALAÇÃO SANITÁRIA				
10.1	TUBO PVC, SERIE NORMAL, ESGOTO PREDIAL, DN 40 MM, FORNECIDO E INSTALADO EM RAMAL DE DESCARGA OU RAMAL DE ESGOTO SANITÁRIO. AF_08/2022	M	13,94	= = conforme o projeto hidrossanitário

10.2	TUBO PVC, SERIE NORMAL, ESGOTO PREDIAL, DN 50 MM, FORNECIDO E INSTALADO EM PRUMADA DE ESGOTO SANITÁRIO OU VENTILAÇÃO. AF_08/2022	M	57,01	== conforme o projeto hidrossanitário
10.3	TUBO PVC, SERIE NORMAL, ESGOTO PREDIAL, DN 75 MM, FORNECIDO E INSTALADO EM RAMAL DE DESCARGA OU RAMAL DE ESGOTO SANITÁRIO. AF_08/2022	M	6,64	== conforme o projeto hidrossanitário
10.4	TUBO PVC, SERIE NORMAL, ESGOTO PREDIAL, DN 100 MM, FORNECIDO E INSTALADO EM PRUMADA DE ESGOTO SANITÁRIO OU VENTILAÇÃO. AF_08/2022	M	78,22	== conforme o projeto hidrossanitário
10.5	CAIXA SIFONADA, COM GRELHA QUADRADA, PVC, DN 150 X 150 X 50 MM, JUNTA SOLDÁVEL, FORNECIDA E INSTALADA EM RAMAL DE DESCARGA OU EM RAMAL DE ESGOTO SANITÁRIO. AF_08/2022	UN	12,0	== conforme o projeto hidrossanitário
10.6	JOELHO 45 GRAUS, PVC, SERIE NORMAL, ESGOTO PREDIAL, DN 100 MM, JUNTA ELÁSTICA, FORNECIDO E INSTALADO EM PRUMADA DE ESGOTO SANITÁRIO OU VENTILAÇÃO. AF_08/2022	UN	2,0	== conforme o projeto hidrossanitário
10.7	JOELHO 45 GRAUS, PVC, SERIE NORMAL, ESGOTO PREDIAL, DN 50 MM, JUNTA ELÁSTICA, FORNECIDO E INSTALADO EM PRUMADA DE ESGOTO SANITÁRIO OU VENTILAÇÃO. AF_08/2022	UN	10,0	== conforme o projeto hidrossanitário
10.8	JOELHO 90 GRAUS, PVC, SERIE NORMAL, ESGOTO PREDIAL, DN 40 MM, JUNTA SOLDÁVEL, FORNECIDO E INSTALADO EM RAMAL DE DESCARGA OU RAMAL DE ESGOTO SANITÁRIO. AF_08/2022	UN	28,0	== conforme o projeto hidrossanitário
10.9	JOELHO 90 GRAUS, PVC, SERIE NORMAL, ESGOTO PREDIAL, DN 100 MM, JUNTA ELÁSTICA, FORNECIDO E INSTALADO EM PRUMADA DE ESGOTO SANITÁRIO OU VENTILAÇÃO. AF_08/2022	UN	10,0	== conforme o projeto hidrossanitário
10.10	JOELHO 90 GRAUS, PVC, SERIE NORMAL, ESGOTO PREDIAL, DN 50 MM, JUNTA ELÁSTICA, FORNECIDO E INSTALADO EM PRUMADA DE ESGOTO SANITÁRIO OU VENTILAÇÃO. AF_08/2022	UN	20,0	== conforme o projeto hidrossanitário
10.11	JUNÇÃO DE REDUÇÃO INVERTIDA, PVC, SÉRIE NORMAL, ESGOTO PREDIAL, DN 100 X 50 MM, JUNTA ELÁSTICA, FORNECIDO E INSTALADO EM PRUMADA DE ESGOTO SANITÁRIO OU VENTILAÇÃO. AF_08/2022	UN	10,0	== conforme o projeto hidrossanitário
10.12	LUIVA DE CORRER, PVC, SERIE NORMAL, ESGOTO PREDIAL, DN 100 MM, JUNTA ELÁSTICA, FORNECIDO E INSTALADO EM PRUMADA DE ESGOTO SANITÁRIO OU VENTILAÇÃO. AF_08/2022	UN	12,0	== conforme o projeto hidrossanitário
10.13	LUIVA DE CORRER, PVC, SERIE NORMAL, ESGOTO PREDIAL, DN 50 MM, JUNTA ELÁSTICA, FORNECIDO E INSTALADO EM PRUMADA DE ESGOTO SANITÁRIO OU VENTILAÇÃO. AF_08/2022	UN	30,0	== conforme o projeto hidrossanitário
10.14	TE, PVC, SERIE NORMAL, ESGOTO PREDIAL, DN 50 X 50 MM, JUNTA ELÁSTICA, FORNECIDO E INSTALADO EM RAMAL DE DESCARGA OU RAMAL DE ESGOTO SANITÁRIO. AF_08/2022	UN	10,0	== conforme o projeto hidrossanitário
10.15	TERMINAL DE VENTILAÇÃO, PVC, SÉRIE NORMAL, ESGOTO PREDIAL, DN 50 MM, JUNTA SOLDÁVEL, FORNECIDO E INSTALADO EM PRUMADA DE ESGOTO SANITÁRIO OU VENTILAÇÃO. AF_08/2022	UN	10,0	== conforme o projeto hidrossanitário
10.16	FOSSA SÉPTICA E SUMIDOURO EM ALVENARIA	UN	1,0	== conforme o projeto hidrossanitário
11 INSTALAÇÃO ELÉTRICA				
11.1	LUMINÁRIA ARANDELA TIPO MEIA LUA, DE SOBREPOR, COM 1 LÂMPADA FLUORESCENTE DE 15 W, SEM REATOR - FORNECIMENTO E INSTALAÇÃO. AF_02/2020	UN	8,0	== conforme projeto elétrico
11.2	CAIXA DE DERIVAÇÃO EM PVC 4" X 2" S/TAMPA, EMBUTIR, P/ELETRODUTO	un	70,0	== conforme projeto elétrico
11.3	CAIXA OCTOGONAL 4" X 4", PVC, INSTALADA EM LAJE - FORNECIMENTO E INSTALAÇÃO. AF_12/2015	UN	1,0	== conforme projeto elétrico
11.4	QUADRO DE MEDIÇÃO PADRÃO COELCE - PADRÃO POPULAR	UN	1,0	== conforme projeto elétrico
11.5	ELETRODUTO FLEXÍVEL CORRUGADO, PVC, DN 25 MM (3/4"), PARA CIRCUITOS TERMINAIS, INSTALADO EM PAREDE - FORNECIMENTO E INSTALAÇÃO. AF_12/2015	M	3,0	== conforme projeto elétrico
11.6	ELETRODUTO FLEXÍVEL CORRUGADO, PVC, DN 20 MM (1/2"), PARA CIRCUITOS TERMINAIS, INSTALADO EM PAREDE - FORNECIMENTO E INSTALAÇÃO. AF_12/2015	M	292,54	== conforme projeto elétrico
11.7	ELETRODUTO FLEXÍVEL CORRUGADO, PVC, DN 32 MM (1"), PARA CIRCUITOS TERMINAIS, INSTALADO EM PAREDE - FORNECIMENTO E INSTALAÇÃO. AF_12/2015	M	6,0	== conforme projeto elétrico
11.8	ELETRODUTO FLEXÍVEL LISO, PEAD, DN 40 MM (1 1/4"), PARA CIRCUITOS TERMINAIS, INSTALADO EM PAREDE - FORNECIMENTO E INSTALAÇÃO. AF_12/2015	M	3,0	== conforme projeto elétrico
11.9	ELETRODUTO FLEXÍVEL DE PVC (SANFONADO), DIÂM = 20MM (1/2")	m	2,42	== conforme projeto elétrico
11.10	ELETRODUTO FLEXÍVEL CORRUGADO, PVC, DN 25 MM (3/4"), PARA CIRCUITOS TERMINAIS, INSTALADO EM LAJE - FORNECIMENTO E INSTALAÇÃO. AF_12/2015	M	16,47	== conforme projeto elétrico
11.11	ELETRODUTO FLEXÍVEL CORRUGADO, PVC, DN 20 MM (1/2"), PARA CIRCUITOS TERMINAIS, INSTALADO EM LAJE - FORNECIMENTO E INSTALAÇÃO. AF_12/2015	M	377,67	== conforme projeto elétrico
11.12	ELETRODUTO FLEXÍVEL CORRUGADO, PVC, DN 32 MM (1"), PARA CIRCUITOS TERMINAIS, INSTALADO EM LAJE - FORNECIMENTO E INSTALAÇÃO. AF_12/2015	M	23,43	== conforme projeto elétrico
11.13	ELETRODUTO FLEXÍVEL CORRUGADO, PEAD, DN 40 MM (1 1/4"), PARA CIRCUITOS TERMINAIS, INSTALADO EM LAJE - FORNECIMENTO E INSTALAÇÃO. AF_12/2015	M	4,89	== conforme projeto elétrico
11.14	TOMADA BAIXA DE EMBUTIR (2 MÓDULOS), 2P+T 10 A, INCLUINDO SUPORTE E PLACA - FORNECIMENTO E INSTALAÇÃO. AF_12/2015	UN	17,0	== conforme projeto elétrico
11.15	TOMADA BAIXA DE EMBUTIR (1 MÓDULO), 2P+T 10 A, INCLUINDO SUPORTE E PLACA - FORNECIMENTO E INSTALAÇÃO. AF_12/2015	UN	5,0	== conforme projeto elétrico
11.16	TOMADA MÉDIA DE EMBUTIR (2 MÓDULOS), 2P+T 10 A, INCLUINDO SUPORTE E PLACA - FORNECIMENTO E INSTALAÇÃO. AF_12/2015	UN	14,0	== conforme projeto elétrico
11.17	TOMADA MÉDIA DE EMBUTIR (1 MÓDULO), 2P+T 10 A, INCLUINDO SUPORTE E PLACA - FORNECIMENTO E INSTALAÇÃO. AF_12/2015	UN	17,0	== conforme projeto elétrico

11.18	TOMADA ALTA DE EMBUTIR (1 MÓDULO), 2P+T 20 A, INCLUINDO SUPORTE E PLACA - FORNECIMENTO E INSTALAÇÃO. AF_12/2015	UN	6,0	== conforme projeto elétrico
11.19	CAIXA DE DERIVAÇÃO EM PVC 4" X 2" S/TAMPA, EMBUTIR, P/ELETRODUTO	un	41,0	== conforme projeto elétrico
11.20	CAIXA ENTERRADA ELÉTRICA RETANGULAR, EM ALVENARIA COM BLOCOS DE CONCRETO, FUNDO COM BRITA, DIMENSÕES INTERNAS: 0,4X0,4X0,4 M. AF_12/2020	UN	3,0	== conforme projeto elétrico
11.21	CAIXA OCTOGONAL 4" X 4". PVC, INSTALADA EM LAJE - FORNECIMENTO E INSTALAÇÃO. AF_12/2015	UN	70,0	== conforme projeto elétrico
11.22	INTERRUPTOR SIMPLES (2 MÓDULOS), 10A/250V, INCLUINDO SUPORTE E PLACA - FORNECIMENTO E INSTALAÇÃO. AF_12/2015	UN	3,0	== conforme projeto elétrico
11.23	INTERRUPTOR INTERMEDIÁRIO (1 MÓDULO), 10A/250V, INCLUINDO SUPORTE E PLACA - FORNECIMENTO E INSTALAÇÃO. AF_09/2017	UN	1,0	== conforme projeto elétrico
11.24	INTERRUPTOR PARALELO (1 MÓDULO), 10A/250V, INCLUINDO SUPORTE E PLACA - FORNECIMENTO E INSTALAÇÃO. AF_12/2015	UN	2,0	== conforme projeto elétrico
11.25	INTERRUPTOR SIMPLES (1 MÓDULO), 10A/250V, INCLUINDO SUPORTE E PLACA - FORNECIMENTO E INSTALAÇÃO. AF_12/2015	UN	33,0	== conforme projeto elétrico
11.26	LUMINÁRIA TIPO PLAFON CIRCULAR, DE SOBREPOR, COM LED DE 12/13 W - FORNECIMENTO E INSTALAÇÃO. AF_03/2022	UN	20,0	== conforme projeto elétrico
11.27	LED 24W	UN	50,0	== conforme projeto elétrico
11.28	CAIXA DE DERIVAÇÃO EM PVC 4" X 2" S/TAMPA, EMBUTIR, P/ELETRODUTO	un	10,0	== conforme projeto elétrico
11.29	LUMINÁRIA TIPO SPOT, DE SOBREPOR, COM 1 LÂMPADA FLUORESCENTE DE 15 W, SEM REATOR - FORNECIMENTO E INSTALAÇÃO. AF_02/2020	UN	7,0	== conforme projeto elétrico
11.30	CABO DE COBRE FLEXÍVEL ISOLADO, 10 MM², ANTI-CHAMA 0,6/1,0 KV, PARA DISTRIBUIÇÃO - FORNECIMENTO E INSTALAÇÃO. AF_12/2015	M	58,5	== Retirado do Projeto
11.31	DISJUNTOR MONOPOLAR TIPO DIN, CORRENTE NOMINAL DE 10A - FORNECIMENTO E INSTALAÇÃO. AF_10/2020	UN	3,0	== conforme projeto elétrico
11.32	DISJUNTOR MONOPOLAR TIPO DIN, CORRENTE NOMINAL DE 20A - FORNECIMENTO E INSTALAÇÃO. AF_10/2020	UN	32,0	== conforme projeto elétrico
11.33	CABO DE COBRE FLEXÍVEL ISOLADO, 2,5 MM², ANTI-CHAMA 450/750 V, PARA CIRCUITOS TERMINAIS - FORNECIMENTO E INSTALAÇÃO. AF_12/2015	M	2.675,74	== Retirado do Projeto
11.34	DISPOSITIVO DE PROTEÇÃO CONTRA SURTOS DPS 20K 220V	UN	4,0	== conforme projeto elétrico
11.35	CABO DE COBRE FLEXÍVEL ISOLADO, 25 MM², ANTI-CHAMA 0,6/1,0 KV, PARA REDE ENTERRADA DE DISTRIBUIÇÃO DE ENERGIA ELÉTRICA - FORNECIMENTO E INSTALAÇÃO. AF_12/2021	M	39,44	== Retirado do Projeto
11.36	DISJUNTOR TRIPOLAR TIPO NEMA, CORRENTE NOMINAL DE 60 ATÉ 100A - FORNECIMENTO E INSTALAÇÃO. AF_10/2020	UN	1,0	== conforme projeto elétrico
11.37	INTERRUPTOR DIFERENCIAL RESIDUAL DR - 32A	UN	1,0	== conforme projeto elétrico
11.38	DISJUNTOR TRIPOLAR TIPO DIN, CORRENTE NOMINAL DE 40A - FORNECIMENTO E INSTALAÇÃO. AF_10/2020	UN	2,0	== conforme projeto elétrico
11.39	DISJUNTOR TRIPOLAR TIPO NEMA, CORRENTE NOMINAL DE 60 ATÉ 100A - FORNECIMENTO E INSTALAÇÃO. AF_10/2020	UN	2,0	== conforme projeto elétrico
11.40	CABO DE COBRE FLEXÍVEL ISOLADO, 4 MM², ANTI-CHAMA 450/750 V, PARA CIRCUITOS TERMINAIS - FORNECIMENTO E INSTALAÇÃO. AF_12/2015	M	150,63	== Retirado do Projeto
11.41	CABO DE COBRE FLEXÍVEL ISOLADO, 6 MM², ANTI-CHAMA 0,6/1,0 KV, PARA CIRCUITOS TERMINAIS - FORNECIMENTO E INSTALAÇÃO. AF_12/2015	M	88,65	== Retirado do Projeto
11.42	QUADRO DE MEDIÇÃO GERAL DE ENERGIA PARA 1 MEDIDOR DE SOBREPOR - FORNECIMENTO E INSTALAÇÃO. AF_10/2020	UN	1,0	== Retirado do Projeto
11.43	QUADRO DE DISTRIBUIÇÃO DE EMBUTIR, EM RESINA TERMOPLÁSTICA, PARA ATÉ 32 DISJUNTORES, SLIM, COM BARRAMENTO, PADRÃO DIN, EXCLUSIVE DISJUNTORES	un	1,0	== Retirado do Projeto
11.44	QUADRO DE DISTRIBUIÇÃO DE SOBREPOR, EM RESINA TERMOPLÁSTICA, PARA ATÉ 24 DISJUNTORES, COM BARRAMENTO, PADRÃO DIN, EXCLUSIVE DISJUNTORES	un	1,0	== Retirado do Projeto
11.45	QUADRO DE DISTRIBUIÇÃO DE SOBREPOR, EM RESINA TERMOPLÁSTICA, PARA ATÉ 24 DISJUNTORES, COM BARRAMENTO, PADRÃO DIN, EXCLUSIVE DISJUNTORES	un	1,0	== Retirado do Projeto
12 INSTALAÇÕES DE SPDA				
12.1	ELETRODUTO RÍGIDO ROSCÁVEL, PVC, DN 32 MM (1"). PARA CIRCUITOS TERMINAIS, INSTALADO EM PAREDE - FORNECIMENTO E INSTALAÇÃO. AF_12/2015	M	18,0	== Retirado do projeto SPDA
12.2	SUPORTE GUIA REFORÇADO 90° EM CHAPA GALVANIZADA C/ 2 ROLDANAS REF:TEL-290 - SPDA	un	50,0	== Retirado do projeto SPDA
12.3	CAPTOR TIPO FRANKLIN PARA SPDA - FORNECIMENTO E INSTALAÇÃO. AF_12/2017	UN	10,0	== Retirado do projeto SPDA
12.4	HASTE DE ATERRAMENTO 5/8 PARA SPDA - FORNECIMENTO E INSTALAÇÃO. AF_12/2017	UN	6,0	== Retirado do projeto SPDA
12.5	CAIXA DE EQUIPOTENCIALIZAÇÃO EM AÇO 200X200X90MM, PARA EMBUTIR COM TAMPA, COM 9 TERMINAIS, REF:TEL-901 OU SIMILAR (SPDA)	un	1,0	== Retirado do projeto SPDA
12.6	CAIXA DE PASSAGEM E INSPECAO EM CONCRETO 40X40X40CM C/ TAMPA	UN	6,0	== Retirado do projeto SPDA
12.7	CABO DE COBRE NU 35MM2 - FORNECIMENTO E INSTALACAO	M	235,45	== Retirado do projeto SPDA
12.8	CABO DE COBRE NU 50MM2 - FORNECIMENTO E INSTALACAO	M	117,7	== Retirado do projeto SPDA
12.9	ABRAÇADEIRA METÁLICA TIPO "D" DE 1"	un	24,0	== Retirado do projeto SPDA
13 REVESTIMENTO				
13.1	CHAPISCO APLICADO EM ALVENARIAS E ESTRUTURAS DE CONCRETO INTERNAS, COM COLHER DE PEDREIRO. ARGAMASSA TRAÇO 1:3 COM PREPARO EM BETONEIRA 400L. AF_10/2022	m²	2.506,24	== 1.217,97 x 2,00 lados

13.2	(COMPOSIÇÃO REPRESENTATIVA) DO SERVIÇO DE EMBOÇO/MASSA ÚNICA, APLICADO MANUALMENTE, TRAÇO 1:2:8, EM BETONEIRA DE 400L, PAREDES INTERNAS, COM EXECUÇÃO DE TALISCAS, EDIFICAÇÃO HABITACIONAL UNIFAMILIAR (CASAS) E EDIFICAÇÃO PÚBLICA PADRÃO. AF_12/2014	m²	2.506,24	== 1.217,97 x 2,00 lados
13.3	REVESTIMENTO CERÂMICO PARA PAREDES INTERNAS COM PLACAS TIPO ESMALTADA EXTRA DE DIMENSÕES 33X45 CM APLICADAS EM AMBIENTES DE ÁREA MAIOR QUE 5 M² A MEIA ALTURA DAS PAREDES. AF_06/2014	m²	196,0	== Retirado do projeto arquitetônico
14 PISO				
14.1	REVESTIMENTO CERÂMICO PARA PISO COM PLACAS TIPO ESMALTADA EXTRA DE DIMENSÕES 45X45 CM APLICADA EM AMBIENTES DE ÁREA MAIOR QUE 10 M². AF_06/2014	m²	432,0	== Retirado do projeto arquitetônico
14.2	PISO PODOTÁTIL INTERNO EM BORRACHA 30X30CM ASSENTAMENTO COM COLA VINIL (FORNECIMENTO E ASSENTAMENTO)	m²	9,0	== Retirado do projeto arquitetônico
14.3	EXECUÇÃO DE PASSEIO (CALÇADA) OU PISO DE CONCRETO COM CONCRETO MOLDADO IN LOCO, FEITO EM OBRA, ACABAMENTO CONVENCIONAL, ESPESSURA 10 CM, ARMADO. AF_07/2016	m²	143,12	== Retirado do projeto arquitetônico
14.4	RAMPA PADRÃO PARA ACESSO DE DEFICIENTES A PASSEIO PÚBLICO, EM CONCRETO SIMPLES FCK=25MPA, DESEMPOLADA, COM PINTURA INDICATIVA EM NOVACOR, 02 DEMÃOS	un	1,0	== Retirado do projeto arquitetônico
14.5	RODAPE CERÂMICO DE 7CM DE ALTURA COM PLACAS TIPO ESMALTADA EXTRA DE DIMENSÕES 45X45CM. AF_06/2014	M	287,54	== Retirado do projeto arquitetônico
14.6	(COMPOSIÇÃO REPRESENTATIVA) DO SERVIÇO DE CONTRAPISO EM ARGAMASSA TRAÇO 1:4 (C/M E AREIA), EM BETONEIRA 400 L, ESPESSURA 3 CM ÁREAS SECAS E 3 CM ÁREAS MOLHADAS, PARA EDIFICAÇÃO HABITACIONAL MULTIFAMILIAR (PRÉDIO). AF_11/2014	m²	432,0	== Retirado do projeto arquitetônico
14.7	SOLEIRA EM GRANITO, LARGURA 15 CM, ESPESSURA 2,0 CM. AF_09/2020	M	24,96	== 1,50 x 0,2 + 18 x 0,90 + 05 x 0,80 + 0,8 x 0,70 + 02 x 0,60
15 ESQUADRIAS				
15.1 PORTAS				
15.1.1	PORTA EM VIDRO TEMPERADO 10MM, NA COR VERDE, INCLUSIVE FERRAGENS E INSTALAÇÃO, EXCLUSIVE PUXADOR	m²	6,93	== 1,50m x 1,10m (entrada principal sec. de saúde) + 0,90m x 2,10m x 2,00 (entrada principal vacina e vigilância).
15.1.2	PORTA EM MADEIRA DE LEI ALMOFADADA, EXCLUSIVE BATENTES E FERRAGENS	m²	3,15	== Conforme o projeto arquitetônico (1,50m x 2,10m)
15.1.3	PORTA EM MADEIRA DE LEI, ALMOFADADA, 0,90 X 2,10 M, INCLUSIVE BATENTES E FERRAGENS	un	14,0	== Conforme o projeto arquitetônico
15.1.4	PORTA EM MADEIRA DE LEI, ALMOFADADA, 0,80 X 2,10 M, INCLUSIVE BATENTES E FERRAGENS	un	5,0	== Conforme o projeto arquitetônico
15.1.5	PORTA EM MADEIRA DE LEI, ALMOFADADA, 0,70 X 2,10 M, INCLUSIVE BATENTES E FERRAGENS	un	8,0	== Conforme o projeto arquitetônico
15.1.6	PORTA CHAPA DE AÇO 1 FL.0,70X2,10M-COM FERRAGENS	UN	2,0	== Porta de 1,40 x 2,10 para acesso ao laboratório do hospital
15.1.7	PORTA COMPLETA DE MADEIRA 1 FL.0,90X1,80M REV.LAMIN.P/W.C.	UN	2,0	== 02 unidades nos banheiros gerais
15.2 JANELAS				
15.2.1	VIDRO LAMINADO INCOLOR 12MM COM ARMAÇÃO ALUMÍNIO/FERRO (FACHADA PELE DE VIDRO)	m²	9,61	== 3,47 x 2,47 - Fachada principal da secretaria
15.2.2	JANELA DE ALUMÍNIO DE CORRER COM 2 FOLHAS PARA VIDROS, COM VIDROS, BATENTE, ACABAMENTO COM ACETATO OU BRILHANTE E FERRAGENS. EXCLUSIVE ALIZAR E CONTRAMARCO. FORNECIMENTO E INSTALAÇÃO. AF_12/2019	m²	15,3	== 17und x 1,50 x 0,60
15.2.3	JANELA DE ALUMÍNIO TIPO MAXIM-AR, COM VIDROS, BATENTE E FERRAGENS. EXCLUSIVE ALIZAR, ACABAMENTO E CONTRAMARCO. FORNECIMENTO E INSTALAÇÃO. AF_12/2019	m²	3,72	== 5und x 0,60 x 0,60 + 8und x 0,60 x 0,40
15.2.4	VIDRO TEMPERADO INCOLOR C/MASSA E=8MM, COLOCADO	m²	4,84	== 2,90 x 1,10 + 1,50 x 1,10 (Vidro com guichê nos balcões das recepções)
15.2.5	PEITORIL LINEAR EM GRANITO OU MÁRMORE, L = 15CM, COMPRIMENTO DE ATÉ 2M, ASSENTADO COM ARGAMASSA 1:8 COM ADITIVO. AF_11/2020	M	33,3	== 17 x 1,50 + 5 x 0,60 + 8 x 0,60
15.3 GRADIL BATENTES E FERRAGENS				
15.3.1	GRADIL EM FERRO FIXADO EM VÃOS DE JANELAS, FORMADO POR BARRAS CHATAS DE 25X4,8 MM. AF_04/2019	m²	45,34	== 17 x 1,70 x 0,80 + 5 x 0,80 x 0,80 + 19,02m² (gradil da área técnica na fachada definido em projeto)
16 LOUÇAS, METAIS E BANCADAS				
16.1	VASO SANITÁRIO SIFONADO COM CAIXA ACOPLADA LOUÇA BRANCA - PADRÃO MÉDIO, INCLUSO ENGATE FLEXÍVEL EM METAL CROMADO, 1/2 X 40CM - FORNECIMENTO E INSTALAÇÃO. AF_01/2020	UN	7,0	== 07 unidades nos banheiros
16.2	LAVATÓRIO LOUÇA BRANCA COM COLUNA, 45 X 55CM OU EQUIVALENTE, PADRÃO MÉDIO - FORNECIMENTO E INSTALAÇÃO. AF_01/2020	UN	7,0	== 07 unidades nos banheiros
16.3	BANCADA DE GRANITO CINZA POLIDO, DE 0,50 X 0,60 M, PARA LAVATÓRIO - FORNECIMENTO E INSTALAÇÃO. AF_01/2020	UN	4,0	== bancada nas pias dos banheiros feminino e masculino
16.4	CUBA DE EMBUTIR DE AÇO INOXIDÁVEL MÉDIA, INCLUSO VÁLVULA TIPO AMERICANA EM METAL CROMADO E SIFÃO FLEXÍVEL EM PVC - FORNECIMENTO E INSTALAÇÃO. AF_01/2020	UN	4,0	== 04 unidades para pia dos banheiros masculino e feminino.
16.5	BANCADA GRANITO CINZA 150 X 60 CM, COM CUBA DE EMBUTIR DE AÇO, VÁLVULA AMERICANA EM METAL, SIFÃO FLEXÍVEL EM PVC, ENGATE FLEXÍVEL 30 CM, TORNEIRA CROMADA LONGA, DE PAREDE, 1/2"OU 3/4"; P/ COZINHA, PADRÃO POPULAR - FORNEC. E INSTALAÇÃO. AF_01/2020	UN	1,0	== 01 unidade na cozinha
16.6	BALCAO EM GRANITO CINZA ANDORINHA 3,40X0,90M	m²	6,57	== 2,90 x 0,90 + 2,10 x 0,60 + 0,60 x 1,50 + 2,00 x 0,90 - Nas salas de espera, recepção e cozinha.
16.7	BANCADA EM GRANITO CINZA ANDORINHA	m²	4,61	== 0,60 x 2,00 + 0,40 x 2,00 + 3,02 x 0,40 + 0,60 x 2,35 - Bancada nas salas do tratamento cuidados de animais, Eutanásia de animais e laboratório.
17 ACESSIBILIDADE				
17.1	VASO SANITÁRIO SIFONADO CONVENCIONAL PARA PCD SEM FURO FRONTAL COM LOUÇA BRANCA SEM ASSENTO, INCLUSO CONJUNTO DE LIGAÇÃO PARA BACIA SANITÁRIA AJUSTÁVEL - FORNECIMENTO E INSTALAÇÃO. AF_01/2020	UN	2,0	== 02 unidades nos banheiros para PNE
17.2	BARRA DE APOIO, PARA VASO SANITÁRIO, DUPLA, ARTICULADA, DIREITA OU ESQUERDA, EM AÇO INOX, L= 70CM, D= 1 1/4"	un	4,0	== 04 barras para banheiros PNE

17.3	PLACA DE INDICATIVA EM ACRÍLICO E ADESIVO, COM SINALIZAÇÃO PARA DEFICIENTES, DIM.: 15 X 15 CM	Un	3,0	== 03 unidades
17.4	PISO TÁTIL OU ALERTA DIRECIONAL EM BORRACHA COR 25X25CM	m²	32,58	== Retirado do projeto arquitetônico
17.5	RAMPA PADRÃO PARA ACESSO DE DEFICIENTES A PASSEIO PÚBLICO, EM CONCRETO SIMPLES FCK=25MPA, DESEMPOLADA, PINTADA EM NOVACOR, 02 DEMÃOS E PISO TÁTIL DE ALERTA/DIRECIONAL.	un	2,0	== 02 unidades
18 PINTURA				
18.1	APLICAÇÃO E LIXAMENTO DE MASSA LÁTEX EM PAREDES, DUAS DEMÃOS, AF_06/2014	m²	2.435,94	== Retirado do projeto arquitetônico
18.2	APLICAÇÃO E LIXAMENTO DE MASSA LÁTEX EM TETO, DUAS DEMÃOS, AF_06/2014	m²	517,96	== 255,90m² (exceto nos ambientes de forro em pvc)
18.3	APLICAÇÃO MANUAL DE PINTURA COM TINTA LÁTEX ACRÍLICA EM PAREDES, DUAS DEMÃOS, AF_06/2014	m²	2.435,94	== Retirado do projeto arquitetônico
18.4	APLICAÇÃO MANUAL DE PINTURA COM TINTA LÁTEX ACRÍLICA EM TETO, DUAS DEMÃOS, AF_06/2014	m²	517,96	== 255,90m² (exceto nos ambientes de forro em pvc)
18.5	PINTURA COM TINTA ALQUÍDICA DE ACABAMENTO (ESMALTE SINTÉTICO ACETINADO) APLICADA A ROLO OU PINCEL SOBRE SUPERFÍCIES METÁLICAS (EXCETO PERFIL) EXECUTADO EM OBRA (02 DEMÃOS), AF_01/2020	m²	33,33	== portas: 1,50 x 2,10 x 02 lados + 3,50 x 2,10 x 02 lados (portas de acesso ao laboratório e garagem das ambulâncias do hospital). janelas (gradis): 3,47 x 2,77 + 1,70 x 0,80 x 2,00 lados
18.6	PINTURA TINTA DE ACABAMENTO (PIGMENTADA) ESMALTE SINTÉTICO ACETINADO EM MADEIRA, 2 DEMÃOS, AF_01/2021	m²	103,44	== Portas: 1,50 x 2,10 x 02 + 14 x 0,9 x 2,10 x 02 + 02 x 2,00 x 0,90 x 1,70 + 02 x 5,00 x 0,80 x 2,10 + 08 x 2,00 x 0,70 x 2,10 + 02 x 02 x 0,60 x 2,10
18.7	APLICAÇÃO DE FUNDO SELADOR ACRÍLICO EM PAREDES, UMA DEMÃO, AF_06/2014	m²	2.435,94	== Retirado do projeto arquitetônico
18.8	APLICAÇÃO DE FUNDO SELADOR ACRÍLICO EM TETO, UMA DEMÃO, AF_06/2014	m²	517,96	== Retirado do projeto arquitetônico
18.9	PINTURA DE PISO COM TINTA ACRÍLICA, APLICAÇÃO MANUAL, 2 DEMÃOS, INCLUSO FUNDO PREPARADOR, AF_05/2021	m²	152,99	== Retirado do projeto arquitetônico (área de calçada e rampa de acesso)
19 SISTEMA DE PROTEÇÃO CONTRA INCÊNDIO				
19.1	LUMINÁRIA DE EMERGÊNCIA, COM 30 LÂMPADAS LED DE 2 W, SEM REATOR - FORNECIMENTO E INSTALAÇÃO, AF_02/2020	UN	20,0	== Retirados do projeto SPDA
19.2	EXTINTOR DE INCÊNDIO PORTÁTIL COM CARGA DE PQS DE 6 KG, CLASSE BC - FORNECIMENTO E INSTALAÇÃO, AF_10/2020_PE	UN	3,0	== Retirados do projeto SPDA
19.3	FITA AUTO ADESIVA FOTOLUMINESCENTE *9M* L=2,5CM OU SIMILAR	m	3,0	== Retirados do projeto SPDA
19.4	PLACA DE SINALIZACAO DE SEGURANCA CONTRA INCENDIO, FOTOLUMINESCENTE, QUADRADA, *20 X 20* CM, EM PVC *2* MM ANTI-CHAMAS (SIMBOLOS, CORES E PICTOGRAMAS CONFORME NBR 13434)	Un	8,0	== Retirados do projeto SPDA
20 DIVERSOS				
20.1	PAINEL ALUM.COMP.(ACM)E=3MM 2CHPS PINT. NUCLEO POLIETILENO	m²	7,62	== 7,62 m² para revestimento do portal da fachada
20.2	AR CONDICIONADO SPLIT INVERTER, HI-WALL (PAREDE), 12000 BTU/H, CICLO FRIO - FORNECIMENTO E INSTALAÇÃO, AF_11/2021_PE	UN	10,0	== Retirado do projeto elétrico
20.3	AR CONDICIONADO SPLIT INVERTER, HI-WALL (PAREDE), 18000 BTU/H, CICLO FRIO - FORNECIMENTO E INSTALAÇÃO, AF_11/2021_PE	UN	6,0	== Retirado do projeto elétrico
21 LIMPEZA FINAL DA OBRA				
21.1	LIMPEZA FINAL DA OBRA	m²	483,55	== Retirado do projeto arquitetônico

 Welane Patrícia
 CREA nº111583494-0



OBRA - CONSTRUÇÃO DA SECRETARIA MUNICIPAL DE SAÚDE E VIGILÂNCIA EM SAÚDE

Curva ABC de Serviços									
Código	Banco	Descrição	Tipo	Und	Quant.	Valor Unit	Total	Peso (%)	Peso Acumulado (%)
103333	SINAPI	ALVENARIA DE VEDAÇÃO DE BLOCOS CERÂMICOS FURADOS NA HORIZONTAL DE 9X14X19 CM (ESPESSURA 9 CM) E ARGAMASSA DE ASSENTAMENTO COM PREPARO MANUAL. AF_12/2021	PARE - PAREDES/PAINEIS	m²	1.253,12	138,42	173.456,87	13,80	13,80
101964	SINAPI	LAJE PRÉ-MOLDADA UNIDIRECIONAL, BIAPOIADA, PARA FORRO, ENCHIMENTO EM CERÂMICA, VIGOTA CONVENCIONAL, ALTURA TOTAL DA LAJE (ENCHIMENTO+CAPA) = (8+3). AF_11/2020	FUES - FUNDAÇÕES E ESTRUTURAS	m²	517,96	234,92	121.679,16	9,68	23,48
89173	SINAPI	(COMPOSIÇÃO REPRESENTATIVA) DO SERVIÇO DE EMBOÇO/MASSA ÚNICA, APLICADO MANUALMENTE, TRAÇO 1:2:8, EM BETONEIRA DE 400L, PAREDES INTERNAS, COM EXECUÇÃO DE TALISCAS, EDIFICAÇÃO HABITACIONAL UNIFAMILIAR (CASAS) E EDIFICAÇÃO PÚBLICA PADRÃO. AF_12/2014	REVE - REVESTIMENTO E TRATAMENTO DE SUPERFÍCIES	m²	2.506,24	42,40	106.264,57	8,45	31,93
88489	SINAPI	APLICAÇÃO MANUAL DE PINTURA COM TINTA LÁTEX ACRÍLICA EM PAREDES, DUAS DEMÃOS. AF_06/2014	PINT - PINTURAS	m²	2.435,94	19,92	48.523,92	3,86	35,79
88497	SINAPI	APLICAÇÃO E LIXAMENTO DE MASSA LÁTEX EM PAREDES, DUAS DEMÃOS. AF_06/2014	PINT - PINTURAS	m²	2.435,94	18,40	44.821,29	3,57	39,35
COMP 01	Próprio	ADMINISTRAÇÃO LOCAL DA OBRA	ASTU - ASSENTAMENTO DE TUBOS E PECAS	Mês	4,0	9.611,06	38.444,24	3,06	42,41
103247	SINAPI	AR CONDICIONADO SPLIT INVERTER, HI-WALL (PAREDE), 12000 BTU/H, CICLO FRIO - FORNECIMENTO E INSTALAÇÃO. AF_11/2021_PE	INES - INSTALAÇÕES ESPECIAIS	UN	10,0	3.338,27	33.382,70	2,66	45,07
99861	SINAPI	GRADIL EM FERRO FIXADO EM VÃOS DE JANELAS, FORMADO POR BARRAS CHATAS DE 25X4,8 MM. AF_04/2019	ESQV - ESQUADRIAS/FERRAGENS/VIDROS	m²	45,34	721,98	32.734,57	2,60	47,67
3541	ORSE	PORTA EM MADEIRA DE LEI, ALMOFADADA, 0.90 X 2.10 M, INCLUSIVE BATENTES E FERRAGENS	Conversão InfoWOrca	un	14,0	2.220,92	31.092,88	2,47	50,14
87251	SINAPI	REVESTIMENTO CERÂMICO PARA PISO COM PLACAS TIPO ESMALTADA EXTRA DE DIMENSÕES 45X45 CM APLICADA EM AMBIENTES DE ÁREA MAIOR QUE 10 M2. AF_06/2014	PISO - PISOS	m²	432,0	71,82	31.026,24	2,47	52,61
103674	SINAPI	CONCRETAGEM DE VIGAS E LAJES, FCK=25 MPA, PARA LAJES PREMOLDADAS COM USO DE BOMBA - LANÇAMENTO, ADENSAMENTO E ACABAMENTO. AF_02/2022	FUES - FUNDAÇÕES E ESTRUTURAS	m³	37,99	804,31	30.555,73	2,43	55,04

103250	SINAPI	AR CONDICIONADO SPLIT INVERTER, HI-WALL (PAREDE), 18000 BTU/H, CICLO FRIO - FORNECIMENTO E INSTALAÇÃO. AF_11/2021_PE	INES - INSTALAÇÕES ESPECIAIS	UN	6,0	4.858,07	29.148,42	2,32	57,36
94201	SINAPI	TELHAMENTO COM TELHA CERÂMICA CAPA-CANAL, TIPO COLONIAL, COM ATÉ 2 ÁGUAS, INCLUSO TRANSPORTE VERTICAL. AF_07/2019	COBE - COBERTURA	m²	517,96	49,70	25.742,61	2,05	59,41
150066	SBC	VIDRO LAMINADO INCOLOR 12MM COM ARMAÇAO ALUMINIO/FERRO (FACHADA PELE DE VIDRO)	VIDROS	m²	9,61	2.338,85	22.476,34	1,79	61,20
94996	SINAPI	EXECUÇÃO DE PASSEIO (CALÇADA) OU PISO DE CONCRETO COM CONCRETO MOLDADO IN LOCO, FEITO EM OBRA, ACABAMENTO CONVENCIONAL, ESPESSURA 10 CM, ARMADO. AF_07/2016	PISO - PISOS	m²	143,12	151,48	21.679,81	1,72	62,92
94779	SINAPI	(COMPOSIÇÃO REPRESENTATIVA) DO SERVIÇO DE CONTRAPISO EM ARGAMASSA TRAÇO 1:4 (CIM E AREIA), EM BETONEIRA 400 L, ESPESSURA 3 CM ÁREAS SECAS E 3 CM ÁREAS MOLHADAS, PARA EDIFICAÇÃO HABITACIONAL MULTIFAMILIAR (PRÉDIO). AF_11/2014	PISO - PISOS	m²	432,0	48,76	21.064,32	1,68	64,60
98459	SINAPI	TAPUME COM TELHA METÁLICA. AF_05/2018	CANT - CANTEIRO DE OBRAS	m²	127,12	158,41	20.137,07	1,60	66,20
87275	SINAPI	REVESTIMENTO CERÂMICO PARA PAREDES INTERNAS COM PLACAS TIPO ESMALTADA EXTRA DE DIMENSÕES 33X45 CM APLICADAS EM AMBIENTES DE ÁREA MAIOR QUE 5 M² A MEIA ALTURA DAS PAREDES. AF_06/2014	REVE - REVESTIMENTO E TRATAMENTO DE SUPERFÍCIES	m²	196,0	100,73	19.743,08	1,57	67,77
88496	SINAPI	APLICAÇÃO E LIXAMENTO DE MASSA LÁTEX EM TETO, DUAS DEMÃOS. AF_06/2014	PINT - PINTURAS	m²	517,96	33,27	17.232,52	1,37	69,14
3539	ORSE	PORTA EM MADEIRA DE LEI, ALMOFADADA, 0.70 X 2.10 M, INCLUSIVE BATENTES E FERRAGENS	Conversão InfoWOrca	un	8,0	1.747,80	13.982,40	1,11	70,25
72253	SINAPI	CABO DE COBRE NU 35MM2 - FORNECIMENTO E INSTALACAO	INEL - INSTALAÇÃO ELÉTRICA/ELETRIFICAÇÃO E ILUMINAÇÃO EXTERNA	M	235,45	54,56	12.846,15	1,02	71,27
96542	SINAPI	FABRICAÇÃO, MONTAGEM E DESMONTAGEM DE FÔRMA PARA VIGA BALDRAME, EM CHAPA DE MADEIRA COMPENSADA RESINADA, E=17 MM, 4 UTILIZAÇÕES. AF_06/2017	FUES - FUNDAÇÕES E ESTRUTURAS	m²	110,31	115,88	12.782,72	1,02	72,29
91926	SINAPI	CABO DE COBRE FLEXÍVEL ISOLADO, 2,5 MM², ANTI-CHAMA 450/750 V, PARA CIRCUITOS TERMINAIS - FORNECIMENTO E INSTALAÇÃO. AF_12/2015	INEL - INSTALAÇÃO ELÉTRICA/ELETRIFICAÇÃO E ILUMINAÇÃO EXTERNA	M	2.675,74	4,71	12.602,73	1,00	73,29
87879	SINAPI	CHAPISCO APLICADO EM ALVENARIAS E ESTRUTURAS DE CONCRETO INTERNAS, COM COLHER DE PEDREIRO. ARGAMASSA TRAÇO 1:3 COM PREPARO EM BETONEIRA 400L. AF_10/2022	REVE - REVESTIMENTO E TRATAMENTO DE SUPERFÍCIES	m²	2.506,24	4,98	12.481,07	0,99	74,29
74210/001	SINAPI	BARRACAO PARA DEPOSITO EM TABUAS DE MADEIRA, COBERTURA EM FIBROCIMENTO 4 MM, INCLUSO PISO ARGAMASSA TRAÇO 1:6 (CIMENTO E AREIA)	CANT - CANTEIRO DE OBRAS	m²	15,0	820,21	12.303,15	0,98	75,27
88488	SINAPI	APLICAÇÃO MANUAL DE PINTURA COM TINTA LÁTEX ACRÍLICA EM TETO, DUAS DEMÃOS. AF_06/2014	PINT - PINTURAS	m²	517,96	22,25	11.524,61	0,92	76,18

92761	SINAPI	ARMAÇÃO DE PILAR OU VIGA DE ESTRUTURA CONVENCIONAL DE CONCRETO ARMADO UTILIZANDO AÇO CA-50 DE 8,0 MM - MONTAGEM. AF_06/2022	FUES - FUNDAÇÕES E ESTRUTURAS	KG	636,8	16,88	10.749,18	0,86	77,04
96557	SINAPI	CONCRETAGEM DE BLOCOS DE COROAMENTO E VIGAS BALDRAMES, FCK 30 MPA, COM USO DE BOMBA -LANÇAMENTO, ADENSAMENTO E ACABAMENTO. AF_06/2017	FUES - FUNDAÇÕES E ESTRUTURAS	m³	12,63	815,93	10.305,19	0,82	77,86
98557	SINAPI	IMPERMEABILIZAÇÃO DE SUPERFÍCIE COM EMULSÃO ASFÁLTICA, 2 DEMÃOS AF_06/2018	IMPE - IMPERMEABILIZAÇÕES E PROTEÇÕES DIVERSAS	m²	193,04	51,67	9.974,37	0,79	78,65
3540	ORSE	PORTA EM MADEIRA DE LEI, ALMOFADADA, 0.80 X 2.10 M, INCLUSIVE BATENTES E FERRAGENS	Conversão InfoWOrca	un	5,0	1.904,32	9.521,60	0,76	79,41
72254	SINAPI	CABO DE COBRE NU 50MM2 - FORNECIMENTO E INSTALACAO	INEL - INSTALAÇÃO ELÉTRICA/ELETRIFICAÇÃO E ILUMINAÇÃO EXTERNA	M	117,7	78,31	9.217,08	0,73	80,14
94342	SINAPI	ATERRO MANUAL DE VALAS COM AREIA PARA ATERRO E COMPACTAÇÃO MECANIZADA. AF_05/2016	MOVT - MOVIMENTO DE TERRA	m³	96,71	88,42	8.551,09	0,68	80,82
13095	ORSE	PORTA EM VIDRO TEMPERADO 10MM, NA COR VERDE, INCLUSIVE FERRAGENS E INSTALAÇÃO, EXCLUSIVE PUXADOR	Vidros Temperados	m²	6,93	1.191,18	8.254,87	0,66	81,48
88485	SINAPI	APLICAÇÃO DE FUNDO SELADOR ACRÍLICO EM PAREDES, UMA DEMÃO. AF_06/2014	PINT - PINTURAS	m²	2.435,94	3,38	8.233,47	0,65	82,13
93186	SINAPI	VERGA MOLDADA IN LOCO EM CONCRETO PARA JANELAS COM ATÉ 1,5 M DE VÃO. AF_03/2016	FUES - FUNDAÇÕES E ESTRUTURAS	M	66,4	122,56	8.137,98	0,65	82,78
92800	SINAPI	CORTE E DOBRA DE AÇO CA-60, DIÂMETRO DE 5,0 MM. AF_06/2022	FUES - FUNDAÇÕES E ESTRUTURAS	KG	581,6	13,67	7.950,47	0,63	83,41
93196	SINAPI	CONTRAVERGA MOLDADA IN LOCO EM CONCRETO PARA VÃOS DE ATÉ 1,5 M DE COMPRIMENTO. AF_03/2016	FUES - FUNDAÇÕES E ESTRUTURAS	M	66,4	117,52	7.803,32	0,62	84,03
99059	SINAPI	LOCACAO CONVENCIONAL DE OBRA, UTILIZANDO GABARITO DE TÁBUAS CORRIDAS PONTALETADAS A CADA 2,00M - 2 UTILIZAÇÕES. AF_10/2018	SERT - SERVIÇOS TÉCNICOS	M	101,69	72,98	7.421,33	0,59	84,62
94570	SINAPI	JANELA DE ALUMÍNIO DE CORRER COM 2 FOLHAS PARA VIDROS, COM VIDROS, BATENTE, ACABAMENTO COM ACETATO OU BRILHANTE E FERRAGENS. EXCLUSIVE ALIZAR E CONTRAMARCO, FORNECIMENTO E INSTALAÇÃO. AF_12/2019	ESQV - ESQUADRIAS/FERRAGENS/VIDROS	m²	15,3	460,53	7.046,10	0,56	85,18
101965	SINAPI	PEITORIL LINEAR EM GRANITO OU MÁRMORE, L = 15CM, COMPRIMENTO DE ATÉ 2M, ASSENTADO COM ARGAMASSA 1:6 COM ADITIVO. AF_11/2020	REVE - REVESTIMENTO E TRATAMENTO DE SUPERFÍCIES	M	33,3	209,12	6.963,69	0,55	85,74
92762	SINAPI	ARMAÇÃO DE PILAR OU VIGA DE ESTRUTURA CONVENCIONAL DE CONCRETO ARMADO UTILIZANDO AÇO CA-50 DE 10,0 MM - MONTAGEM. AF_06/2022	FUES - FUNDAÇÕES E ESTRUTURAS	KG	399,9	15,21	6.082,47	0,48	86,22

92877	SINAPI	CORTE E DOBRA DE AÇO CA-25, DIÂMETRO DE 10,0 MM. AF_06/2022	FUES - FUNDAÇÕES E ESTRUTURAS	KG	413,6	14,23	5.885,52	0,47	86,69
103669	SINAPI	CONCRETAGEM DE PILARES, FCK = 25 MPA, COM USO DE BALDES - LANÇAMENTO, ADENSAMENTO E ACABAMENTO. AF_02/2022	FUES - FUNDAÇÕES E ESTRUTURAS	m³	5,05	1.103,06	5.570,45	0,44	87,13
C2832	SEINFRA	FOSSA SÉPTICA E SUMIDOURO EM ALVENARIA	OUTROS ELEMENTOS	UN	1,0	5.458,90	5.458,90	0,43	87,57
93188	SINAPI	VERGA MOLDADA IN LOCO EM CONCRETO PARA PORTAS COM ATÉ 1,5 M DE VÃO. AF_03/2016	FUES - FUNDAÇÕES E ESTRUTURAS	M	40,5	117,51	4.759,15	0,38	87,95
8637	ORSE	CHAPIM DE CONCRETO PRÉ-MOLDADO	Peitoris e Tampos de Balcões	m	64,51	73,45	4.738,25	0,38	88,32
86932	SINAPI	VASO SANITÁRIO SIFONADO COM CAIXA ACOPLADA LOUÇA BRANCA - PADRÃO MÉDIO, INCLUSO ENGATE FLEXÍVEL EM METAL CROMADO, 1/2 X 40CM - FORNECIMENTO E INSTALAÇÃO. AF_01/2020	INHI - INSTALAÇÕES HIDROS SANITÁRIAS	UN	7,0	643,92	4.507,44	0,36	88,68
110220	SBC	PORTA COMPLETA DE MADEIRA 1 FL.0,90X1,80M REV.LAMIN.P/W.C.	ESQUADRIAS DE MADEIRA	UN	2,0	2.217,91	4.435,82	0,35	89,03
92876	SINAPI	CORTE E DOBRA DE AÇO CA-25, DIÂMETRO DE 8,0 MM. AF_06/2022	FUES - FUNDAÇÕES E ESTRUTURAS	KG	336,2	13,10	4.404,22	0,35	89,38
202303	SBC	PISO TATIL OU ALERTA DIRECIONAL EM BORRACHA COR 25X25CM	ACESSIBILIDADE	m²	32,58	134,72	4.389,17	0,35	89,73
100327	SINAPI	RUFO EXTERNO/INTERNO EM CHAPA DE AÇO GALVANIZADO NÚMERO 26, CORTE DE 33 CM, INCLUSO IÇAMENTO. AF_07/2019	COBE - COBERTURA	M	64,51	67,83	4.375,71	0,35	90,08
98689	SINAPI	SOLEIRA EM GRANITO, LARGURA 15 CM, ESPESSURA 2,0 CM. AF_09/2020	PISO - PISOS	M	24,96	151,36	3.777,94	0,30	90,38
102491	SINAPI	PINTURA DE PISO COM TINTA ACRÍLICA, APLICAÇÃO MANUAL, 2 DEMÃOS, INCLUSO FUNDO PREPARADOR. AF_05/2021	PINT - PINTURAS	m²	152,99	24,15	3.694,70	0,29	90,68
13115	ORSE	BARRA DE APOIO, PARA VASO SANITÁRIO, DUPLA, ARTICULADA, DIREITA OU ESQUERDA, EM AÇO INOX, L= 70CM, D=1 1/4"	Louças e Metais Sanitários	un	4,0	882,90	3.531,60	0,28	90,96
92473	SINAPI	MONTAGEM E DESMONTAGEM DE FÔRMA DE VIGA, ESCORAMENTO COM GARFO DE MADEIRA, PÉ-DIREITO DUPLO, EM CHAPA DE MADEIRA PLASTIFICADA, 14 UTILIZAÇÕES. AF_09/2020	FUES - FUNDAÇÕES E ESTRUTURAS	m²	19,73	178,08	3.513,51	0,28	91,24
COMP20	Próprio	LED 24W	ASTU - ASSENTAMENTO DE TUBOS E PECAS	UN	50,0	67,21	3.360,50	0,27	91,50

88649	SINAPI	RODAPÉ CERÂMICO DE 7CM DE ALTURA COM PLACAS TIPO ESMALTADA EXTRA DE DIMENSÕES 45X45CM. AF_06/2014	PISO - PISOS	M	287,54	11,56	3.323,96	0,26	91,77
94569	SINAPI	JANELA DE ALUMÍNIO TIPO MAXIM-AR, COM VIDROS, BATENTE E FERRAGENS. EXCLUSIVE ALIZAR, ACABAMENTO E CONTRAMARCO. FORNECIMENTO E INSTALAÇÃO. AF_12/2019	ESQV - ESQUADRIAS/FERRAGENS/VIDROS	m²	3,72	884,12	3.288,92	0,26	92,03
190322	SBC	BALCAO EM GRANITO CINZA ANDORINHA 3,40X0,90M	APARELHOS SANITARIOS	m²	6,57	478,11	3.141,18	0,25	92,28
98546	SINAPI	IMPERMEABILIZAÇÃO DE SUPERFÍCIE COM MANTA ASFÁLTICA, UMA CAMADA, INCLUSIVE APLICAÇÃO DE PRIMER ASFÁLTICO, E=3MM. AF_06/2018	IMPE - IMPERMEABILIZAÇÕES E PROTEÇÕES DIVERSAS	m²	22,3	133,83	2.984,40	0,24	92,52
86903	SINAPI	LAVATÓRIO LOUÇA BRANCA COM COLUNA, 45 X 55CM OU EQUIVALENTE, PADRÃO MÉDIO - FORNECIMENTO E INSTALAÇÃO. AF_01/2020	INHI - INSTALAÇÕES HIDROS SANITÁRIAS	UN	7,0	420,06	2.940,42	0,23	92,75
111210	SBC	PORTA CHAPA DE ACO 1 FL.0,70X2,10M-COM FERRAGENS	ESQUADRIAS DE FERRO	UN	2,0	1.470,12	2.940,24	0,23	92,98
94224	SINAPI	EMBOÇAMENTO COM ARGAMASSA TRAÇO 1:2:9 (CIMENTO, CAL E AREIA). AF_07/2019	COBE - COBERTURA	M	102,39	28,55	2.923,23	0,23	93,22
91852	SINAPI	ELETRODUTO FLEXÍVEL CORRUGADO, PVC, DN 20 MM (1/2"), PARA CIRCUITOS TERMINAIS, INSTALADO EM PAREDE - FORNECIMENTO E INSTALAÇÃO. AF_12/2015	INEL - INSTALAÇÃO ELÉTRICA/ELETRIFICAÇÃO E ILUMINAÇÃO EXTERNA	M	292,54	9,76	2.855,19	0,23	93,44
10693	ORSE	SUPORTE GUIA REFORÇADO 90° EM CHAPA GALVANIZADA C/ 2 ROLDANAS REF:TEL-290 - SPDA	Pára-raios	un	50,0	55,26	2.763,00	0,22	93,66
91842	SINAPI	ELETRODUTO FLEXÍVEL CORRUGADO, PVC, DN 20 MM (1/2"), PARA CIRCUITOS TERMINAIS, INSTALADO EM LAJE - FORNECIMENTO E INSTALAÇÃO. AF_12/2015	INEL - INSTALAÇÃO ELÉTRICA/ELETRIFICAÇÃO E ILUMINAÇÃO EXTERNA	M	377,67	6,91	2.609,69	0,21	93,87
89800	SINAPI	TUBO PVC, SERIE NORMAL, ESGOTO PREDIAL, DN 100 MM, FORNECIDO E INSTALADO EM PRUMADA DE ESGOTO SANITÁRIO OU VENTILAÇÃO. AF_08/2022	INHI - INSTALAÇÕES HIDROS SANITÁRIAS	M	78,22	33,03	2.583,60	0,21	94,08
121580	SBC	PAINEL ALUM.COMP.(ACM)E=3MM 2CHPS PINT, NUCLEO POLIETILENO	REVESTIMENTOS EXTERNOS	m²	7,62	319,45	2.434,20	0,19	94,27
190429	SBC	BANCADA EM GRANITO CINZA ANDORINHA	APARELHOS SANITARIOS	m²	4,61	481,70	2.220,63	0,18	94,45
C4623	SEINFRA	PISO PODOTÁTIL INTERNO EM BORRACHA 30X30CM ASSENTAMENTO COM COLA VINIL (FORNECIMENTO E ASSENTAMENTO)	PISOS	m²	9,0	235,16	2.116,44	0,17	94,62
102219	SINAPI	PINTURA TINTA DE ACABAMENTO (PIGMENTADA) ESMALTE SINTÉTICO ACETINADO EM MADEIRA, 2 DEMÃOS. AF_01/2021	PINT - PINTURAS	m²	103,44	19,83	2.051,21	0,16	94,78

88484	SINAPI	APLICAÇÃO DE FUNDO SELADOR ACRÍLICO EM TETO, UMA DEMÃO. AF_06/2014	PINT - PINTURAS	m²	517,96	3,90	2.020,04	0,16	94,94
9537	SINAPI	LIMPEZA FINAL DA OBRA	SEDI - SERVIÇOS DIVERSOS	m²	483,55	4,16	2.011,56	0,16	95,10
86895	SINAPI	BANCADA DE GRANITO CINZA POLIDO, DE 0,50 X 0,60 M, PARA LAVATÓRIO - FORNECIMENTO E INSTALAÇÃO. AF_01/2020	INHI - INSTALAÇÕES HIDROS SANITÁRIAS	UN	4,0	496,71	1.986,84	0,16	95,26
100758	SINAPI	PINTURA COM TINTA ALQUÍDICA DE ACABAMENTO (ESMALTE SINTÉTICO ACETINADO) APLICADA A ROLO OU PINCEL SOBRE SUPERFÍCIES METÁLICAS (EXCETO PERFIL) EXECUTADO EM OBRA (02 DEMÃOS). AF_01/2020	PINT - PINTURAS	m²	33,33	57,76	1.925,14	0,15	95,41
C4950	SEINFRA	VIDRO TEMPERADO INCOLOR C/MASSA E=8MM, COLOCADO	CRISTAL TEMPERADO	m²	4,84	384,32	1.860,10	0,15	95,56
96989	SINAPI	CAPTOR TIPO FRANKLIN PARA SPDA - FORNECIMENTO E INSTALAÇÃO. AF_12/2017	INEL - INSTALAÇÃO ELÉTRICA/ELETRIFICAÇÃO E ILUMINAÇÃO EXTERNA	UN	10,0	181,83	1.818,30	0,14	95,70
95472	SINAPI	VASO SANITARIO SIFONADO CONVENCIONAL PARA PCD SEM FURO FRONTAL COM LOUÇA BRANCA SEM ASSENTO, INCLUSO CONJUNTO DE LIGAÇÃO PARA BACIA SANITÁRIA AJUSTÁVEL - FORNECIMENTO E INSTALAÇÃO. AF_01/2020	INHI - INSTALAÇÕES HIDROS SANITÁRIAS	UN	2,0	907,02	1.814,04	0,14	95,85
8709	ORSE	PORTA EM MADEIRA DE LEI ALMOFADADA, EXCLUSIVE BATENTES E FERRAGENS	Esquadrias de Madeira	m²	3,15	535,53	1.686,91	0,13	95,98
96527	SINAPI	ESCAVAÇÃO MANUAL DE VALA PARA VIGA BALDRAME (INCLUINDO ESCAVAÇÃO PARA COLOCAÇÃO DE FÔRMAS). AF_06/2017	MOVT - MOVIMENTO DE TERRA	m³	11,69	140,41	1.641,39	0,13	96,11
89508	SINAPI	TUBO PVC, SÉRIE R, ÁGUA PLUVIAL, DN 40 MM, FORNECIDO E INSTALADO EM RAMAL DE ENCAMINHAMENTO. AF_06/2022	INHI - INSTALAÇÕES HIDROS SANITÁRIAS	M	82,98	19,30	1.601,51	0,13	96,24
97622	SINAPI	DEMOLIÇÃO DE ALVENARIA DE BLOCO FURADO, DE FORMA MANUAL, SEM REAPROVEITAMENTO. AF_12/2017	SERP - SERVIÇOS PRELIMINARES	m²	25,5	61,11	1.558,30	0,12	96,36
93441	SINAPI	BANCADA GRANITO CINZA 150 X 60 CM, COM CUBA DE EMBUTIR DE AÇO, VÁLVULA AMERICANA EM METAL, SIFÃO FLEXÍVEL EM PVC, ENGATE FLEXÍVEL 30 CM, TORNEIRA CROMADA LONGA, DE PAREDE, 1/2"OU 3/4"; P/ COZINHA, PADRÃO POPULAR - FORNEC. E INSTALAÇÃO. AF_01/2020	INHI - INSTALAÇÕES HIDROS SANITÁRIAS	UN	1,0	1.530,63	1.530,63	0,12	96,49
51	ORSE	PLACA DE OBRA EM CHAPA AÇO GALVANIZADO, INSTALADA - REV 02_01/2022	Mobilização / Instalações Provisórias / Desmobilização	m²	3,0	501,76	1.505,28	0,12	96,61
86935	SINAPI	CUBA DE EMBUTIR DE AÇO INOXIDÁVEL MÉDIA, INCLUSO VÁLVULA TIPO AMERICANA EM METAL CROMADO E SIFÃO FLEXÍVEL EM PVC - FORNECIMENTO E INSTALAÇÃO. AF_01/2020	INHI - INSTALAÇÕES HIDROS SANITÁRIAS	UN	4,0	358,96	1.435,84	0,11	96,72
96523	SINAPI	ESCAVAÇÃO MANUAL PARA BLOCO DE COROAMENTO OU SAPATA (INCLUINDO ESCAVAÇÃO PARA COLOCAÇÃO DE FÔRMAS). AF_06/2017	MOVT - MOVIMENTO DE TERRA	m³	12,63	106,95	1.350,77	0,11	96,83

671	ORSE	CAIXA DE DERIVAÇÃO EM PVC 4" X 2" S/TAMPA, EMBUTIR, P/ELETRODUTO	Pontos de Suprimento de Energia Convencionais	un	121,0	10,50	1.270,50	0,10	96,93
061312	SBC	CAIXA DE PASSAGEM E INSPECAO EM CONCRETO 40X40X40CM C/ TAMPA	INSTALACOES ELETRICAS - ELETRODUTOS	UN	6,0	207,90	1.247,40	0,10	97,03
92984	SINAPI	CABO DE COBRE FLEXÍVEL ISOLADO, 25 MM², ANTI-CHAMA 0,6/1,0 KV, PARA REDE ENTERRADA DE DISTRIBUIÇÃO DE ENERGIA ELÉTRICA - FORNECIMENTO E INSTALAÇÃO. AF_12/2021	INEL - INSTALAÇÃO ELÉTRICA/ELETRIFICAÇÃO E ILUMINAÇÃO EXTERNA	M	39,44	31,18	1.229,73	0,10	97,12
97593	SINAPI	LUMINÁRIA TIPO SPOT, DE SOBREPOR, COM 1 LÂMPADA FLUORESCENTE DE 15 W, SEM REATOR - FORNECIMENTO E INSTALAÇÃO. AF_02/2020	INEL - INSTALAÇÃO ELÉTRICA/ELETRIFICAÇÃO E ILUMINAÇÃO EXTERNA	UN	7,0	174,25	1.219,75	0,10	97,22
91936	SINAPI	CAIXA OCTOGONAL 4" X 4", PVC, INSTALADA EM LAJE - FORNECIMENTO E INSTALAÇÃO. AF_12/2015	INEL - INSTALAÇÃO ELÉTRICA/ELETRIFICAÇÃO E ILUMINAÇÃO EXTERNA	UN	71,0	16,48	1.170,08	0,09	97,32
91928	SINAPI	CABO DE COBRE FLEXÍVEL ISOLADO, 4 MM², ANTI-CHAMA 450/750 V, PARA CIRCUITOS TERMINAIS - FORNECIMENTO E INSTALAÇÃO. AF_12/2015	INEL - INSTALAÇÃO ELÉTRICA/ELETRIFICAÇÃO E ILUMINAÇÃO EXTERNA	M	150,63	7,26	1.093,57	0,09	97,40
91953	SINAPI	INTERRUPTOR SIMPLES (1 MÓDULO), 10A/250V, INCLUINDO SUPORTE E PLACA - FORNECIMENTO E INSTALAÇÃO. AF_12/2015	INEL - INSTALAÇÃO ELÉTRICA/ELETRIFICAÇÃO E ILUMINAÇÃO EXTERNA	UN	33,0	32,36	1.067,88	0,08	97,49
93187	SINAPI	VERGA MOLDADA IN LOCO EM CONCRETO PARA JANELAS COM MAIS DE 1,5 M DE VÃO. AF_03/2016	FUES - FUNDAÇÕES E ESTRUTURAS	M	7,57	139,52	1.056,16	0,08	97,57
103675	SINAPI	CONCRETAGEM DE VIGAS E LAJES, FCK=25 MPA, PARA LAJES MACIÇAS OU NERVURADAS COM USO DE BOMBA - LANÇAMENTO, ADENSAMENTO E ACABAMENTO. AF_02/2022	FUES - FUNDAÇÕES E ESTRUTURAS	m³	1,34	782,88	1.049,05	0,08	97,65
104328	SINAPI	CAIXA SIFONADA, COM GRELHA QUADRADA, PVC, DN 150 X 150 X 50 MM, JUNTA SOLDÁVEL, FORNECIDA E INSTALADA EM RAMAL DE DESCARGA OU EM RAMAL DE ESGOTO SANITÁRIO. AF_08/2022	INHI - INSTALAÇÕES HIDROS SANITÁRIAS	UN	12,0	86,60	1.039,20	0,08	97,74
93197	SINAPI	CONTRAVERGA MOLDADA IN LOCO EM CONCRETO PARA VÃOS DE MAIS DE 1,5 M DE COMPRIMENTO. AF_03/2016	FUES - FUNDAÇÕES E ESTRUTURAS	M	7,57	132,07	999,76	0,08	97,82
91931	SINAPI	CABO DE COBRE FLEXÍVEL ISOLADO, 6 MM², ANTI-CHAMA 0,6/1,0 KV, PARA CIRCUITOS TERMINAIS - FORNECIMENTO E INSTALAÇÃO. AF_12/2015	INEL - INSTALAÇÃO ELÉTRICA/ELETRIFICAÇÃO E ILUMINAÇÃO EXTERNA	M	88,65	10,93	968,94	0,08	97,89
97606	SINAPI	LUMINÁRIA ARANDELA TIPO MEIA LUA, DE SOBREPOR, COM 1 LÂMPADA FLUORESCENTE DE 15 W, SEM REATOR - FORNECIMENTO E INSTALAÇÃO. AF_02/2020	INEL - INSTALAÇÃO ELÉTRICA/ELETRIFICAÇÃO E ILUMINAÇÃO EXTERNA	UN	8,0	120,10	960,80	0,08	97,97
101909	SINAPI	EXTINTOR DE INCÊNDIO PORTÁTIL COM CARGA DE PQS DE 6 KG, CLASSE BC - FORNECIMENTO E INSTALAÇÃO. AF_10/2020_PE	INES - INSTALAÇÕES ESPECIAIS	UN	3,0	314,26	942,78	0,07	98,05
92008	SINAPI	TOMADA BAIXA DE EMBUTIR (2 MÓDULOS), 2P+T 10 A, INCLUINDO SUPORTE E PLACA - FORNECIMENTO E INSTALAÇÃO. AF_12/2015	INEL - INSTALAÇÃO ELÉTRICA/ELETRIFICAÇÃO E ILUMINAÇÃO EXTERNA	UN	17,0	55,10	936,70	0,07	98,12

12436	ORSE	RAMPA PADRÃO PARA ACESSO DE DEFICIENTES A PASSEIO PÚBLICO, EM CONCRETO SIMPLES FCK=25MPA, DESEMPOLADA, PINTADA EM NOVACOR, 02 DEMÃOS E PISO TÁTIL DE ALERTA/DIRECIONAL.	Pisos : Cimentados, em Concreto Simples, tipo Tech-Stone e de Alta Resistência	un	2,0	463,96	927,92	0,07	98,19
89798	SINAPI	TUBO PVC, SERIE NORMAL, ESGOTO PREDIAL, DN 50 MM, FORNECIDO E INSTALADO EM PRUMADA DE ESGOTO SANITÁRIO OU VENTILAÇÃO. AF_08/2022	INHI - INSTALAÇÕES HIDROS SANITÁRIAS	M	57,01	16,15	920,71	0,07	98,27
92004	SINAPI	TOMADA MÉDIA DE EMBUTIR (2 MÓDULOS), 2P+T 10 A, INCLUINDO SUPORTE E PLACA - FORNECIMENTO E INSTALAÇÃO. AF_12/2015	INEL - INSTALAÇÃO ELÉTRICA/ELETRIFICAÇÃO E ILUMINAÇÃO EXTERNA	UN	14,0	63,06	882,84	0,07	98,34
103782	SINAPI	LUMINÁRIA TIPO PLAFON CIRCULAR, DE SOBREPOR, COM LED DE 12/13 W - FORNECIMENTO E INSTALAÇÃO. AF_03/2022	INEL - INSTALAÇÃO ELÉTRICA/ELETRIFICAÇÃO E ILUMINAÇÃO EXTERNA	UN	20,0	43,00	860,00	0,07	98,41
89402	SINAPI	TUBO, PVC, SOLDÁVEL, DN 25MM, INSTALADO EM RAMAL DE DISTRIBUIÇÃO DE ÁGUA - FORNECIMENTO E INSTALAÇÃO. AF_06/2022	INHI - INSTALAÇÕES HIDROS SANITÁRIAS	M	55,18	14,11	778,58	0,06	98,47
89447	SINAPI	TUBO, PVC, SOLDÁVEL, DN 32MM, INSTALADO EM PRUMADA DE ÁGUA - FORNECIMENTO E INSTALAÇÃO. AF_06/2022	INHI - INSTALAÇÕES HIDROS SANITÁRIAS	M	53,0	13,72	727,16	0,06	98,53
92980	SINAPI	CABO DE COBRE FLEXÍVEL ISOLADO, 10 MM², ANTI-CHAMA 0,6/1,0 KV, PARA DISTRIBUIÇÃO - FORNECIMENTO E INSTALAÇÃO. AF_12/2015	INEL - INSTALAÇÃO ELÉTRICA/ELETRIFICAÇÃO E ILUMINAÇÃO EXTERNA	M	58,5	11,92	697,32	0,06	98,58
97891	SINAPI	CAIXA ENTERRADA ELÉTRICA RETANGULAR, EM ALVENARIA COM BLOCOS DE CONCRETO, FUNDO COM BRITA, DIMENSÕES INTERNAS: 0,4X0,4X0,4 M. AF_12/2020	INEL - INSTALAÇÃO ELÉTRICA/ELETRIFICAÇÃO E ILUMINAÇÃO EXTERNA	UN	3,0	225,52	676,56	0,05	98,63
12241	ORSE	QUADRO DE DISTRIBUIÇÃO DE SOBREPOR, EM RESINA TERMOPLÁSTICA, PARA ATÉ 24 DISJUNTORES, COM BARRAMENTO, PADRÃO DIN, EXCLUSIVE DISJUNTORES	Conversão InfoWOrca	un	2,0	333,00	666,00	0,05	98,69
91789	SINAPI	(COMPOSIÇÃO REPRESENTATIVA) DO SERVIÇO DE INSTALAÇÃO DE TUBOS DE PVC, SÉRIE R, ÁGUA PLUVIAL, DN 75 MM (INSTALADO EM RAMAL DE ENCAMINHAMENTO, OU CONDUTORES VERTICAIS), INCLUSIVE CONEXÕES, CORTE E FIXAÇÕES, PARA PRÉDIOS. AF_10/2015	INHI - INSTALAÇÕES HIDROS SANITÁRIAS	M	11,08	59,75	662,03	0,05	98,74
11273	ORSE	CAIXA DE EQUIPOTENCIALIZAÇÃO EM AÇO 200X200X90MM, PARA EMBUTIR COM TAMPA, COM 9 TERMINAIS, REF:TEL-901 OU SIMILAR (SPDA)	Pontos de Suprimento de Energia Convencionais	un	1,0	654,06	654,06	0,05	98,79
91996	SINAPI	TOMADA MÉDIA DE EMBUTIR (1 MÓDULO), 2P+T 10 A, INCLUINDO SUPORTE E PLACA - FORNECIMENTO E INSTALAÇÃO. AF_12/2015	INEL - INSTALAÇÃO ELÉTRICA/ELETRIFICAÇÃO E ILUMINAÇÃO EXTERNA	UN	17,0	38,26	650,42	0,05	98,84
97599	SINAPI	LUMINÁRIA DE EMERGÊNCIA, COM 30 LÂMPADAS LED DE 2 W, SEM REATOR - FORNECIMENTO E INSTALAÇÃO. AF_02/2020	INEL - INSTALAÇÃO ELÉTRICA/ELETRIFICAÇÃO E ILUMINAÇÃO EXTERNA	UN	20,0	32,20	644,00	0,05	98,89
89814	SINAPI	LUVA DE CORRER, PVC, SERIE NORMAL, ESGOTO PREDIAL, DN 50 MM, JUNTA ELÁSTICA, FORNECIDO E INSTALADO EM PRUMADA DE ESGOTO SANITÁRIO OU VENTILAÇÃO. AF_08/2022	INHI - INSTALAÇÕES HIDROS SANITÁRIAS	UN	30,0	21,40	642,00	0,05	98,95
12305	ORSE	QUADRO DE DISTRIBUIÇÃO DE EMBUTIR, EM RESINA TERMOPLÁSTICA, PARA ATÉ 32 DISJUNTORES, SLIM, COM BARRAMENTO, PADRÃO DIN, EXCLUSIVE DISJUNTORES	Conversão InfoWOrca	un	1,0	626,97	626,97	0,05	99,00

96985	SINAPI	HASTE DE ATERRAMENTO 5/8 PARA SPDA - FORNECIMENTO E INSTALAÇÃO. AF_12/2017	INEL - INSTALAÇÃO ELÉTRICA/ELETRIFICAÇÃO E ILUMINAÇÃO EXTERNA	UN	6,0	99,96	599,76	0,05	99,04
COMP 03	Próprio	DISPOSITIVO DE PROTEÇÃO CONTRA SURTOS DPS 20K 220V	ASTU - ASSENTAMENTO DE TUBOS E PECAS	UN	4,0	143,62	574,48	0,05	99,09
92441	SINAPI	MONTAGEM E DESMONTAGEM DE FÔRMA DE PILARES RETANGULARES E ESTRUTURAS SIMILARES, PÉ-DIREITO DUPLO, EM CHAPA DE MADEIRA COMPENSADA PLASTIFICADA, 14 UTILIZAÇÕES. AF_09/2020	FUES - FUNDAÇÕES E ESTRUTURAS	m²	7,1	79,53	564,66	0,04	99,13
92802	SINAPI	CORTE E DOBRA DE AÇO CA-50, DIÂMETRO DE 8,0 MM. AF_06/2022	FUES - FUNDAÇÕES E ESTRUTURAS	KG	39,08	14,20	554,93	0,04	99,18
96617	SINAPI	LASTRO DE CONCRETO MAGRO, APLICADO EM BLOCOS DE COROAMENTO OU SAPATAS, ESPESSURA DE 3 CM. AF_08/2017	FUES - FUNDAÇÕES E ESTRUTURAS	m²	25,08	21,65	542,98	0,04	99,22
101894	SINAPI	DISJUNTOR TRIPOLAR TIPO NEMA, CORRENTE NOMINAL DE 60 ATÉ 100A - FORNECIMENTO E INSTALAÇÃO. AF_10/2020	INEL - INSTALAÇÃO ELÉTRICA/ELETRIFICAÇÃO E ILUMINAÇÃO EXTERNA	UN	3,0	169,51	508,53	0,04	99,26
89823	SINAPI	LUVA DE CORRER, PVC, SERIE NORMAL, ESGOTO PREDIAL, DN 100 MM, JUNTA ELÁSTICA, FORNECIDO E INSTALADO EM PRUMADA DE ESGOTO SANITÁRIO OU VENTILAÇÃO. AF_08/2022	INHI - INSTALAÇÕES HIDROS SANITÁRIAS	UN	12,0	42,26	507,12	0,04	99,30
104353	SINAPI	JUNÇÃO DE REDUÇÃO INVERTIDA, PVC, SÉRIE NORMAL, ESGOTO PREDIAL, DN 100 X 50 MM, JUNTA ELÁSTICA, FORNECIDO E INSTALADO EM PRUMADA DE ESGOTO SANITÁRIO OU VENTILAÇÃO. AF_08/2022	INHI - INSTALAÇÕES HIDROS SANITÁRIAS	UN	10,0	49,52	495,20	0,04	99,34
93655	SINAPI	DISJUNTOR MONOPOLAR TIPO DIN, CORRENTE NOMINAL DE 20A - FORNECIMENTO E INSTALAÇÃO. AF_10/2020	INEL - INSTALAÇÃO ELÉTRICA/ELETRIFICAÇÃO E ILUMINAÇÃO EXTERNA	UN	32,0	14,60	467,20	0,04	99,38
12214	ORSE	RAMPA PADRÃO PARA ACESSO DE DEFICIENTES A PASSEIO PÚBLICO, EM CONCRETO SIMPLES FCK=25MPA, DESEMPOLADA, COM PINTURA INDICATIVA EM NOVACOR, 02 DEMÃOS	Pisos : Cimentados, em Concreto Simples, tipo Tech-Stone e de Alta Resistência	un	1,0	407,51	407,51	0,03	99,41
91872	SINAPI	ELETRODUTO RÍGIDO ROSCÁVEL, PVC, DN 32 MM (1"), PARA CIRCUITOS TERMINAIS, INSTALADO EM PAREDE - FORNECIMENTO E INSTALAÇÃO. AF_12/2015	INEL - INSTALAÇÃO ELÉTRICA/ELETRIFICAÇÃO E ILUMINAÇÃO EXTERNA	M	18,0	19,38	348,84	0,03	99,44
89809	SINAPI	JOELHO 90 GRAUS, PVC, SERIE NORMAL, ESGOTO PREDIAL, DN 100 MM, JUNTA ELÁSTICA, FORNECIDO E INSTALADO EM PRUMADA DE ESGOTO SANITÁRIO OU VENTILAÇÃO. AF_08/2022	INHI - INSTALAÇÕES HIDROS SANITÁRIAS	UN	10,0	33,56	335,60	0,03	99,47
12137	ORSE	PLACA DE SINALIZACAO DE SEGURANCA CONTRA INCENDIO, FOTOLUMINESCENTE, QUADRADA, *20 X 20* CM, EM PVC *2* MM ANTI-CHAMAS (SIMBOLOS, CORES E PICTOGRAMAS CONFORME NBR 13434)	Sinalização Vertical	Un	8,0	41,61	332,88	0,03	99,49
89711	SINAPI	TUBO PVC, SERIE NORMAL, ESGOTO PREDIAL, DN 40 MM, FORNECIDO E INSTALADO EM RAMAL DE DESCARGA OU RAMAL DE ESGOTO SANITÁRIO. AF_08/2022	INHI - INSTALAÇÕES HIDROS SANITÁRIAS	M	13,94	23,71	330,51	0,03	99,52
91993	SINAPI	TOMADA ALTA DE EMBUTIR (1 MÓDULO), 2P+T 20 A, INCLUINDO SUPORTE E PLACA - FORNECIMENTO E INSTALAÇÃO. AF_12/2015	INEL - INSTALAÇÃO ELÉTRICA/ELETRIFICAÇÃO E ILUMINAÇÃO EXTERNA	UN	6,0	51,68	310,08	0,02	99,54

89724	SINAPI	JOELHO 90 GRAUS, PVC, SERIE NORMAL, ESGOTO PREDIAL, DN 40 MM, JUNTA SOLDÁVEL, FORNECIDO E INSTALADO EM RAMAL DE DESCARGA OU RAMAL DE ESGOTO SANITÁRIO. AF_08/2022	INHI - INSTALAÇÕES HIDROS SANITÁRIAS	UN	28,0	11,05	309,40	0,02	99,57
89499	SINAPI	CURVA 90 GRAUS, PVC, SOLDÁVEL, DN 40MM, INSTALADO EM PRUMADA DE ÁGUA - FORNECIMENTO E INSTALAÇÃO. AF_06/2022	INHI - INSTALAÇÕES HIDROS SANITÁRIAS	UN	13,0	23,33	303,29	0,02	99,59
89623	SINAPI	TE, PVC, SOLDÁVEL, DN 40MM, INSTALADO EM PRUMADA DE ÁGUA - FORNECIMENTO E INSTALAÇÃO. AF_06/2022	INHI - INSTALAÇÕES HIDROS SANITÁRIAS	UN	13,0	22,43	291,59	0,02	99,62
89364	SINAPI	CURVA 90 GRAUS, PVC, SOLDÁVEL, DN 25MM, INSTALADO EM RAMAL OU SUB-RAMAL DE ÁGUA - FORNECIMENTO E INSTALAÇÃO. AF_06/2022	INHI - INSTALAÇÕES HIDROS SANITÁRIAS	UN	22,0	13,05	287,10	0,02	99,64
89784	SINAPI	TE, PVC, SERIE NORMAL, ESGOTO PREDIAL, DN 50 X 50 MM, JUNTA ELÁSTICA, FORNECIDO E INSTALADO EM RAMAL DE DESCARGA OU RAMAL DE ESGOTO SANITÁRIO. AF_08/2022	INHI - INSTALAÇÕES HIDROS SANITÁRIAS	UN	10,0	28,37	283,70	0,02	99,66
91846	SINAPI	ELETRODUTO FLEXÍVEL CORRUGADO, PVC, DN 32 MM (1*), PARA CIRCUITOS TERMINAIS, INSTALADO EM LAJE - FORNECIMENTO E INSTALAÇÃO. AF_12/2015	INEL - INSTALAÇÃO ELÉTRICA/ELETRIFICAÇÃO E ILUMINAÇÃO EXTERNA	M	23,43	11,37	266,39	0,02	99,68
26	ORSE	COLETA E CARGA MANUAIS DE ENTULHO	Demolições / Remoções	m³	12,75	20,88	266,22	0,02	99,70
102957	SINAPI	RETROESCAVADEIRA SOBRE RODAS COM CARREGADEIRA , PESO OPERACIONAL MÍN. 6,674, POTÊNCIA LÍQ 88 HP, COM MARTELO ROMPEDOR HIDRÁULICO ENTRE 275 A 362 KG - MATERIAIS NA OPERAÇÃO. AF_02/2021	CHOR - CUSTOS HORÁRIOS DE MÁQUINAS E EQUIPAMENTOS	H	4,0	66,10	264,40	0,02	99,72
89713	SINAPI	TUBO PVC, SERIE NORMAL, ESGOTO PREDIAL, DN 75 MM, FORNECIDO E INSTALADO EM RAMAL DE DESCARGA OU RAMAL DE ESGOTO SANITÁRIO. AF_08/2022	INHI - INSTALAÇÕES HIDROS SANITÁRIAS	M	6,64	38,18	253,51	0,02	99,74
89801	SINAPI	JOELHO 90 GRAUS, PVC, SERIE NORMAL, ESGOTO PREDIAL, DN 50 MM, JUNTA ELÁSTICA, FORNECIDO E INSTALADO EM PRUMADA DE ESGOTO SANITÁRIO OU VENTILAÇÃO. AF_08/2022	INHI - INSTALAÇÕES HIDROS SANITÁRIAS	UN	20,0	11,92	238,40	0,02	99,76
101946	SINAPI	QUADRO DE MEDIÇÃO GERAL DE ENERGIA PARA 1 MEDIDOR DE SOBREPOR - FORNECIMENTO E INSTALAÇÃO. AF_10/2020	INEL - INSTALAÇÃO ELÉTRICA/ELETRIFICAÇÃO E ILUMINAÇÃO EXTERNA	UN	1,0	209,97	209,97	0,02	99,78
93672	SINAPI	DISJUNTOR TRIPOLAR TIPO DIN, CORRENTE NOMINAL DE 40A - FORNECIMENTO E INSTALAÇÃO. AF_10/2020	INEL - INSTALAÇÃO ELÉTRICA/ELETRIFICAÇÃO E ILUMINAÇÃO EXTERNA	UN	2,0	95,10	190,20	0,02	99,79
92000	SINAPI	TOMADA BAIXA DE EMBUTIR (1 MÓDULO), 2P+T 10 A, INCLUINDO SUPORTE E PLACA - FORNECIMENTO E INSTALAÇÃO. AF_12/2015	INEL - INSTALAÇÃO ELÉTRICA/ELETRIFICAÇÃO E ILUMINAÇÃO EXTERNA	UN	5,0	34,27	171,35	0,01	99,81
12140	ORSE	ABRAÇADEIRA METÁLICA TIPO "D" DE 1"	Tubos e Conexões de PVC Rígido Soldável	un	24,0	7,13	171,12	0,01	99,82
90373	SINAPI	JOELHO 90 GRAUS COM BUCHA DE LATÃO, PVC, SOLDÁVEL, DN 25MM, X 1/2 INSTALADO EM RAMAL OU SUB-RAMAL DE ÁGUA - FORNECIMENTO E INSTALAÇÃO. AF_06/2022	INHI - INSTALAÇÕES HIDROS SANITÁRIAS	UN	11,0	14,93	164,23	0,01	99,84

COMP 02	Próprio	INTERRUPTOR DIFERENCIAL RESIDUAL DR - 32A	INEL - INSTALAÇÃO ELÉTRICA/ELETRIFICAÇÃO E ILUMINAÇÃO EXTERNA	UN	1,0	154,61	154,61	0,01	99,85
91959	SINAPI	INTERRUPTOR SIMPLES (2 MÓDULOS), 10A/250V, INCLUINDO SUPORTE E PLACA - FORNECIMENTO E INSTALAÇÃO. AF_12/2015	INEL - INSTALAÇÃO ELÉTRICA/ELETRIFICAÇÃO E ILUMINAÇÃO EXTERNA	UN	3,0	51,31	153,93	0,01	99,86
104348	SINAPI	TERMINAL DE VENTILAÇÃO, PVC, SÉRIE NORMAL, ESGOTO PREDIAL, DN 50 MM, JUNTA SOLDÁVEL, FORNECIDO E INSTALADO EM PRUMADA DE ESGOTO SANITÁRIO OU VENTILAÇÃO. AF_08/2022	INHI - INSTALAÇÕES HIDROS SANITÁRIAS	UN	10,0	13,17	131,70	0,01	99,87
91844	SINAPI	ELETRODUTO FLEXÍVEL CORRUGADO, PVC, DN 25 MM (3/4"), PARA CIRCUITOS TERMINAIS, INSTALADO EM LAJE - FORNECIMENTO E INSTALAÇÃO. AF_12/2015	INEL - INSTALAÇÃO ELÉTRICA/ELETRIFICAÇÃO E ILUMINAÇÃO EXTERNA	M	16,47	7,97	131,26	0,01	99,88
89802	SINAPI	JOELHO 45 GRAUS, PVC, SERIE NORMAL, ESGOTO PREDIAL, DN 50 MM, JUNTA ELÁSTICA, FORNECIDO E INSTALADO EM PRUMADA DE ESGOTO SANITÁRIO OU VENTILAÇÃO. AF_08/2022	INHI - INSTALAÇÕES HIDROS SANITÁRIAS	UN	10,0	12,82	128,20	0,01	99,89
92878	SINAPI	CORTE E DOBRA DE AÇO CA-25, DIÂMETRO DE 12,5 MM. AF_06/2022	FUES - FUNDAÇÕES E ESTRUTURAS	KG	8,9	14,05	125,04	0,01	99,90
C3579	SEINFRA	QUADRO DE MEDIÇÃO PADRÃO COELCE - PADRÃO POPULAR	QUADROS / CAIXAS	UN	1,0	113,98	113,98	0,01	99,91
103964	SINAPI	BUCHA DE REDUÇÃO, LONGA, PVC, SOLDÁVEL, DN 40 X 25 MM, INSTALADO EM PRUMADA DE ÁGUA - FORNECIMENTO E INSTALAÇÃO. AF_06/2022	INHI - INSTALAÇÕES HIDROS SANITÁRIAS	UN	12,0	9,37	112,44	0,01	99,92
10718	ORSE	PLACA DE INDICATIVA EM ACRÍLICO E ADESIVO, COM SINALIZAÇÃO PARA DEFICIENTES, DIM.: 15 X 15 CM	Sinalização Vertical	Un	3,0	37,06	111,18	0,01	99,93
11621	ORSE	FITA AUTO ADESIVA FOTOLUMINESCENTE "9M" L=2,5CM OU SIMILAR	Pisos Sintéticos / Vinílicos	m	3,0	28,61	85,83	0,01	99,93
91856	SINAPI	ELETRODUTO FLEXÍVEL CORRUGADO, PVC, DN 32 MM (1"), PARA CIRCUITOS TERMINAIS, INSTALADO EM PAREDE - FORNECIMENTO E INSTALAÇÃO. AF_12/2015	INEL - INSTALAÇÃO ELÉTRICA/ELETRIFICAÇÃO E ILUMINAÇÃO EXTERNA	M	6,0	14,00	84,00	0,01	99,94
89617	SINAPI	TE, PVC, SOLDÁVEL, DN 25MM, INSTALADO EM PRUMADA DE ÁGUA - FORNECIMENTO E INSTALAÇÃO. AF_06/2022	INHI - INSTALAÇÕES HIDROS SANITÁRIAS	UN	10,0	8,16	81,60	0,01	99,95
91955	SINAPI	INTERRUPTOR PARALELO (1 MÓDULO), 10A/250V, INCLUINDO SUPORTE E PLACA - FORNECIMENTO E INSTALAÇÃO. AF_12/2015	INEL - INSTALAÇÃO ELÉTRICA/ELETRIFICAÇÃO E ILUMINAÇÃO EXTERNA	UN	2,0	39,90	79,80	0,01	99,95
91850	SINAPI	ELETRODUTO FLEXÍVEL CORRUGADO, PEAD, DN 40 MM (1 1/4"), PARA CIRCUITOS TERMINAIS, INSTALADO EM LAJE - FORNECIMENTO E INSTALAÇÃO. AF_12/2015	INEL - INSTALAÇÃO ELÉTRICA/ELETRIFICAÇÃO E ILUMINAÇÃO EXTERNA	M	4,89	14,27	69,78	0,01	99,96
89810	SINAPI	JOELHO 45 GRAUS, PVC, SERIE NORMAL, ESGOTO PREDIAL, DN 100 MM, JUNTA ELÁSTICA, FORNECIDO E INSTALADO EM PRUMADA DE ESGOTO SANITÁRIO OU VENTILAÇÃO. AF_08/2022	INHI - INSTALAÇÕES HIDROS SANITÁRIAS	UN	2,0	34,58	69,16	0,01	99,97

91979	SINAPI	INTERRUPTOR INTERMEDIÁRIO (1 MÓDULO), 10A/250V, INCLUINDO SUPORTE E PLACA - FORNECIMENTO E INSTALAÇÃO. AF_09/2017	INEL - INSTALAÇÃO ELÉTRICA/ELETRIFICAÇÃO E ILUMINAÇÃO EXTERNA	UN	1,0	58,95	58,95	0,00	99,97
89514	SINAPI	JOELHO 90 GRAUS, PVC, SERIE R, ÁGUA PLUVIAL, DN 40 MM, JUNTA SOLDÁVEL, FORNECIDO E INSTALADO EM RAMAL DE ENCAMINHAMENTO. AF_06/2022	INHI - INSTALAÇÕES HIDROS SANITÁRIAS	UN	6,0	9,18	55,08	0,00	99,97
89481	SINAPI	JOELHO 90 GRAUS, PVC, SOLDÁVEL, DN 25MM, INSTALADO EM PRUMADA DE ÁGUA - FORNECIMENTO E INSTALAÇÃO. AF_06/2022	INHI - INSTALAÇÕES HIDROS SANITÁRIAS	UN	9,0	5,72	51,48	0,00	99,98
91861	SINAPI	ELETRODUTO FLEXÍVEL LISO, PEAD, DN 40 MM (1 1/4"), PARA CIRCUITOS TERMINAIS, INSTALADO EM PAREDE - FORNECIMENTO E INSTALAÇÃO. AF_12/2015	INEL - INSTALAÇÃO ELÉTRICA/ELETRIFICAÇÃO E ILUMINAÇÃO EXTERNA	M	3,0	15,78	47,34	0,00	99,98
89494	SINAPI	CURVA 90 GRAUS, PVC, SOLDÁVEL, DN 32MM, INSTALADO EM PRUMADA DE ÁGUA - FORNECIMENTO E INSTALAÇÃO. AF_06/2022	INHI - INSTALAÇÕES HIDROS SANITÁRIAS	UN	3,0	14,55	43,65	0,00	99,99
1065	ORSE	ADAPTADOR DE PVC RÍGIDO SOLDÁVEL LONGO C/ FLANGES LIVRES P/ CAIXA DE ÁGUA DIÂM = 40MM X 1 1/4"	Tubos e Conexões de PVC Rígido Soldável	un	1,0	38,67	38,67	0,00	99,99
93653	SINAPI	DISJUNTOR MONOPOLAR TIPO DIN, CORRENTE NOMINAL DE 10A - FORNECIMENTO E INSTALAÇÃO. AF_10/2020	INEL - INSTALAÇÃO ELÉTRICA/ELETRIFICAÇÃO E ILUMINAÇÃO EXTERNA	UN	3,0	12,60	37,80	0,00	99,99
91854	SINAPI	ELETRODUTO FLEXÍVEL CORRUGADO, PVC, DN 25 MM (3/4"), PARA CIRCUITOS TERMINAIS, INSTALADO EM PAREDE - FORNECIMENTO E INSTALAÇÃO. AF_12/2015	INEL - INSTALAÇÃO ELÉTRICA/ELETRIFICAÇÃO E ILUMINAÇÃO EXTERNA	M	3,0	10,78	32,34	0,00	99,99
94785	SINAPI	ADAPTADOR COM FLANGES LIVRES, PVC, SOLDÁVEL LONGO, DN 32 MM X 1 . INSTALADO EM RESERVAÇÃO DE ÁGUA DE EDIFICAÇÃO QUE POSSUA RESERVATÓRIO DE FIBRA/FIBROCIMENTO FORNECIMENTO E INSTALAÇÃO. AF_06/2016	INHI - INSTALAÇÕES HIDROS SANITÁRIAS	UN	1,0	28,37	28,37	0,00	100,00
89492	SINAPI	JOELHO 90 GRAUS, PVC, SOLDÁVEL, DN 32MM, INSTALADO EM PRUMADA DE ÁGUA - FORNECIMENTO E INSTALAÇÃO. AF_06/2022	INHI - INSTALAÇÕES HIDROS SANITÁRIAS	UN	3,0	9,18	27,54	0,00	100,00
4277	ORSE	ELETRODUTO FLEXÍVEL DE PVC (SANFONADO), DIÂM = 20MM (1/2")	Interligações até Quadro Geral - Eletrodutos e Conexões	m	2,42	7,58	18,34	0,00	100,00

Total sem BDI

Total do BDI

Total Geral

1.005.809,21

251.350,09

1.257.159,30

Welane Patrícia
Welane Patrícia
 CREA nº111583494-0

OBRA - CONSTRUÇÃO DA SECRETARIA MUNICIPAL DE SAÚDE E VIGILÂNCIA EM SAÚDE

Composições Principais -Composições Analíticas com Preço Unitário								
1.1	Código Banco		Descrição	Tipo	Und	Quant.	Valor Unit	Total
Composição	COMP 01	Próprio	Administração local da Obra	ASTU - ASSENTAMENTO DE TUBOS E PECAS	Mês	1,0000000	7.688,85	7.688,85
Composição Auxiliar	90777	SINAPI	ENGENHEIRO CIVIL DE OBRA JUNIOR COM ENCARGOS COMPLEMENTARES	SEDI - SERVIÇOS DIVERSOS	H	20,0000000	111,23	2.224,60
Composição Auxiliar	93572	SINAPI	ENCARREGADO GERAL DE OBRAS COM ENCARGOS COMPLEMENTARES	SEDI - SERVIÇOS DIVERSOS	MES	1,0000000	5.464,25	5.464,25
				MO sem LS =>		3.359,90	LS =>	3.832,98
				Valor do BDI =>		1.922,21	Valor com BDI =>	7.192,88
								9.611,06
11.27	Código Banco		Descrição	Tipo	Und	Quant.	Valor Unit	Total
Composição	COMP20	Próprio	LED 24W	ASTU - ASSENTAMENTO DE TUBOS E PECAS	UN	1,0000000	53,77	53,77
Composição Auxiliar	88247	SINAPI	AUXILIAR DE ELETRICISTA COM ENCARGOS COMPLEMENTARES	SEDI - SERVIÇOS DIVERSOS	H	0,0690000	19,44	1,34
Composição Auxiliar	88264	SINAPI	ELETRICISTA COM ENCARGOS COMPLEMENTARES	SEDI - SERVIÇOS DIVERSOS	H	0,1700000	24,20	4,11
Insumo	00012295	SINAPI	SOQUETE DE BAQUELITE BASE E27, PARA LAMPADAS	Material	UN	1,0000000	2,42	2,42
Insumo	COMP.07	Próprio	LED 24W	Equipamento	UN	1,0000000	45,90	45,90
				MO sem LS =>		1,92	LS =>	2,19
				Valor do BDI =>		13,44	Valor com BDI =>	4,11
								67,21
11.34	Código Banco		Descrição	Tipo	Und	Quant.	Valor Unit	Total
Composição	COMP 03	Próprio	DISPOSITIVO DE PROTEÇÃO CONTRA SURTOS DPS 20K 220V	ASTU - ASSENTAMENTO DE TUBOS E PECAS	UN	1,0000000	114,90	114,90
Composição Auxiliar	88247	SINAPI	AUXILIAR DE ELETRICISTA COM ENCARGOS COMPLEMENTARES	SEDI - SERVIÇOS DIVERSOS	H	1,3670000	19,44	26,57
Composição Auxiliar	88264	SINAPI	ELETRICISTA COM ENCARGOS COMPLEMENTARES	SEDI - SERVIÇOS DIVERSOS	H	1,1710000	24,20	28,33
Insumo	COMP.20	Próprio	DISPOSITIVO DE PROTEÇÃO CONTRA SURTOS DPS 20K 220V	Equipamento	UN	1,0000000	60,00	60,00
				MO sem LS =>		19,02	LS =>	21,70
				Valor do BDI =>		28,72	Valor com BDI =>	40,72
								143,62
11.37	Código Banco		Descrição	Tipo	Und	Quant.	Valor Unit	Total
Composição	COMP 02	Próprio	INTERRUPTOR DIFERENCIAL RESIDUAL DR - 32A	INEL - INSTALAÇÃO ELÉTRICA/ELETRIFICAÇÃO E	UN	1,0000000	123,69	123,69
Composição Auxiliar	88247	SINAPI	AUXILIAR DE ELETRICISTA COM ENCARGOS COMPLEMENTARES	SEDI - SERVIÇOS DIVERSOS	H	1,3670000	19,44	26,57

Composição Auxiliar	88264 SINAPI	ELETRICISTA COM ENCARGOS COMPLEMENTARES	SEDI - SERVIÇOS DIVERSOS	H	1,1710000	24,20	28,33
Insumo	COMP.19 Próprio	INTERRUPTOR DIFERENCIAL RESIDUAL DR-32A	Equipamento	UN	1,0000000	68,79	68,79
			MO sem LS =>	19,02	LS =>	21,70	MO com LS => 40,72
			Valor do BDI =>	30,92		Valor com BDI =>	154,61

Welane Patrícia
Welane Patrícia
 CREA nº111583494-0

Total sem BDI 1.005.809,21
Total do BDI 251.350,09
Total Geral 1.257.159,30



Bancos
 SINAPI - 01/2023 -
 Maranhão
 SBC - 01/2023 -
 Maranhão
 ORSE - 11/2022 -
 Sergipe
 SEINFRA - 027 - Ceará

B.D.I.
 25,0%

Encargos Sociais
 Não Desonerado:
 Horista: 112,90%
 Mensalista: 70,87%

OBRA - CONSTRUÇÃO DA SECRETARIA MUNICIPAL DE SAÚDE E VIGILÂNCIA EM SAÚDE

Cronograma Físico e Financeiro

Item	Descrição	Total Por Etapa	30 DIAS	60 DIAS	90 DIAS	120 DIAS	150 DIAS	180 DIAS
1	ADMINISTRAÇÃO DA OBRA	100,00% 38.444,24	20,00% 7.688,85	20,00% 7.688,85	20,00% 7.688,85	20,00% 7.688,85	10,00% 3.844,42	10,00% 3.844,42
2	SERVIÇOS PRELIMINARES	100,00% 43.455,75	100,00% 43.455,75					
3	MOVIMENTAÇÕES DE TERRA	100,00% 11.543,25	100,00% 11.543,25					
4	FUNDAÇÃO	100,00% 45.970,74	100,00% 45.970,74					
5	ALVENARIA	100,00% 173.456,87	50,00% 86.728,44	50,00% 86.728,44				
6	ESTRUTURA DE CONCRETO	100,00% 207.471,29	50,00% 103.735,65	50,00% 103.735,65				
7	COBERTURA	100,00% 37.779,80		50,00% 18.889,90	50,00% 18.889,90			
8	CALHA DE CONCRETO/ PLATIBANDA	100,00% 5.250,41			100,00% 5.250,41			
9	INSTALAÇÃO HIDRAULICA	100,00% 4.592,29			100,00% 4.592,29			
10	INSTALAÇÃO SANITÁRIA	100,00% 13.726,91			100,00% 13.726,91			
11	INSTALAÇÃO ELÉTRICA	100,00% 40.086,50			50,00% 20.043,25	50,00% 20.043,25		
12	INSTALAÇÕES DE SPDA	100,00% 29.665,71				50,00% 14.832,86	50,00% 14.832,86	
13	REVESTIMENTO	100,00% 138.488,72			40,00% 55.395,49	40,00% 55.395,49	20,00% 27.697,74	
14	PISO	100,00% 83.396,22				50,00% 41.698,11	50,00% 41.698,11	
15	ESQUADRIAS	100,00% 146.284,44				40,00% 58.513,78	30,00% 43.885,33	30,00% 43.885,33

16	LOUÇAS, METAIS E BANCADAS	100,00%	17.762,98					100,00%	17.762,98	
17	ACESSIBILIDADE	100,00%	10.773,91					100,00%	10.773,91	
18	PINTURA	100,00%	140.026,90					50,00%	70.013,45	50,00%
19	SISTEMA DE PROTEÇÃO CONTRA INCÊNDIO	100,00%	2.005,49					50,00%	1.002,75	50,00%
20	DIVERSOS	100,00%	64.965,32				30,00%	19.489,60	30,00%	40,00%
21	LIMPEZA FINAL DA OBRA	100,00%	2.011,56							100,00%

Porcentagem		23,79%	17,26%	9,99%	17,31%	19,97%	11,67%
Custo		299.122,67	217.042,83	125.587,10	217.661,92	251.001,15	146.743,64
Porcentagem Acumulado		23,79%	41,06%	51,05%	68,36%	88,33%	100,0%
Custo Acumulado		299.122,66	516.165,49	641.752,59	859.414,51	1.110.415,66	1.257.159,30

Welane Patrícia
Welane Patrícia
 CREA nº111583494-0

X

COMPOSIÇÃO DE B.D.I.

CÁLCULO DE BDI		Construção de Edifícios			Rodovias e Ferrovias - Infra Urbana, praças, calçadas, etc.			Abastecimento de Água, Coleta de Esgoto			Fornecimento de materiais e equipamentos			Construção e Manutenção de Estações e Redes de Distribuição de Energia Elétrica			Portuárias, Marítimas e Fluviais			
Item componente do BDI	% Informado	1º Q	Médio	3º Q	1º Q	Médio	3º Q	1º Q	Médio	3º Q	1º Q	Médio	3º Q	1º Q	Médio	3º Q	1º Q	Médio	3º Q	
Administração Central (AC)	3,00	3,00	4,00	5,50	3,80	4,01	4,67	3,43	4,93	6,71	1,50	3,45	4,49	5,29	5,92	7,93	4,00	5,52	7,85	
Seguro (S) e Garantia (G)	0,76	0,80	0,80	1,00	0,32	0,40	0,74	0,28	0,49	0,75	0,30	0,48	0,82	0,25	0,51	0,56	0,81	1,22	1,99	
Risco	1,27	0,97	1,27	1,27	0,50	0,56	0,97	1,00	1,39	1,74	0,56	0,85	0,89	1,00	1,48	1,97	1,46	2,32	3,16	
Despesas Financeiras (DF)	1,23	0,59	1,23	1,39	1,02	1,11	1,21	0,94	0,89	1,17	0,85	0,85	1,11	1,01	1,07	1,11	0,94	1,02	1,33	
Lucro (L)	7,40	6,16	7,40	8,96	6,64	7,30	8,69	6,74	8,04	9,40	3,50	5,11	6,22	8,00	8,31	9,51	7,14	8,40	10,43	
Impostos (I) - PIS, COFINS, ISSQN	8,65	Conforme Legislação Específica																		
Contribuição Previdenciária (I) - CPRB	0,00	Alíquota definida pela lei 12.844/13 (CPRB - contribuição previdenciária sobre a receita bruta).																		

Observações

- 1) Preencher apenas a coluna % Informado (Coluna B)
- 2) Os Tributos normalmente aplicáveis são: PIS (0,65%), COFINS (3,00%) e ISS (variável até 5,00% conforme o município).
- 3) O cálculo do BDI se baseia na fórmula abaixo utilizada pelo Acórdão 2622/13 do TCU.

B.D.I = 25,00%

Fórmula Utilizada:

$$BDI = \left\{ \left[\frac{(1 + AC + G + R) * (1 + DF) * (1 + L)}{1 - I} \right] - 1 \right\} * 100$$

Observações sobre os % Informados no cálculo do BDI, neste caso:

OS VALORES % INFORMADO ENQUADRAM-SE NOS LIMITES DO ACÓRDÃO 2622/2013-TCU

OS VALORES % INFORMADO DE AC, S, G, R, E DF ESTÃO NOS VALORES MÍNIMOS DOS LIMITES DO ACÓRDÃO 2622/2013-TCU-PLENÁRIO

OS VALORES % INFORMADO DE L FOI CONSIDERADO VALOR ABAIXO DO MÍNIMO DO LIMITE DO ACÓRDÃO 2622/2013-TCU

OS VALORES % INFORMADO DE I FOI CONSIDERADO OS PERCENTUAIS INDICADOS DO ITEM 2) DO CAMPO OBSERVAÇÕES DO ACÓRDÃO 2622/2013-TCU

OS VALORES % INFORMADO DE (CPRB) FOI CONSIDERADO O PERCENTUAL INDICADO PELA LEI 12.844/13.

VALORES DE BDI POR TIPO DE OBRA

Tipo de Obra	1º Q	Médio	3º Q
Construção de Edifícios	20,34	22,12	25,00
Construção de Rodovias e Ferrovias - Infra Urbana, praças, etc.	19,60	20,97	24,23
Rede de Abastecimento de Água, Coleta de Esgotos	20,76	24,18	26,44
Estações e Redes de Distribuição de Energia Elétrica	24,00	25,84	27,86
Obras Portuárias, Marítimas e Fluviais	22,80	27,48	30,95
Fornecimento de Materiais e Equipamentos	11,10	14,02	16,80

Welane Patrícia
Welane Patrícia
CREA nº111583494-0

Acórdão:

64.1. para alguns tipos de obras como construção e reforma de edifícios, ou saneamento e obras hídricas, ou ainda, rodoviárias e ferroviárias, não há aparente vantagem em se desagregar em dois tipos distintos de obras com BDIs específicos, tendo em vista que cada agrupamento desses possui mais características gerais comuns que diferenciadas;

Handwritten mark

Apêndice 10 – Encargos Sociais – Maranhão

MARANHÃO		VIGÊNCIA A PARTIR DE 12/2022			
ENCARGOS SOCIAIS SOBRE A MÃO DE OBRA					
CÓDIGO	DESCRIÇÃO	COM DESONERAÇÃO		SEM DESONERAÇÃO	
		HORISTA %	MENSALISTA %	HORISTA %	MENSALISTA %
GRUPO A					
A1	INSS	0,00%	0,00%	20,00%	20,00%
A2	SESI	1,50%	1,50%	1,50%	1,50%
A3	SENAI	1,00%	1,00%	1,00%	1,00%
A4	INCRA	0,20%	0,20%	0,20%	0,20%
A5	SEBRAE	0,60%	0,60%	0,60%	0,60%
A6	Salário Educação	2,50%	2,50%	2,50%	2,50%
A7	Seguro Contra Acidentes de Trabalho	3,00%	3,00%	3,00%	3,00%
A8	FGTS	8,00%	8,00%	8,00%	8,00%
A9	SECONCI	1,00%	1,00%	1,00%	1,00%
A	Total	17,80%	17,80%	37,80%	37,80%
GRUPO B					
B1	Repouso Semanal Remunerado	17,88%	Não incide	17,88%	Não incide
B2	Feriados	3,95%	Não incide	3,95%	Não incide
B3	Auxílio - Enfermidade	0,87%	0,66%	0,87%	0,66%
B4	13º Salário	10,96%	8,33%	10,96%	8,33%
B5	Licença Paternidade	0,07%	0,05%	0,07%	0,05%
B6	Faltas Justificadas	0,73%	0,56%	0,73%	0,56%
B7	Dias de Chuvas	1,50%	Não incide	1,50%	Não incide
B8	Auxílio Acidente de Trabalho	0,11%	0,08%	0,11%	0,08%
B9	Férias Gozadas	11,11%	8,45%	11,11%	8,45%
B10	Salário Maternidade	0,04%	0,03%	0,04%	0,03%
B	Total	47,22%	18,16%	47,22%	18,16%
GRUPO C					
C1	Aviso Prévio Indenizado	4,55%	3,46%	4,55%	3,46%
C2	Aviso Prévio Trabalhado	0,11%	0,08%	0,11%	0,08%
C3	Férias Indenizadas	3,15%	2,40%	3,15%	2,40%
C4	Depósito Rescisão Sem Justa Causa	2,61%	1,99%	2,61%	1,99%
C5	Indenização Adicional	0,38%	0,29%	0,38%	0,29%
C	Total	10,80%	8,22%	10,80%	8,22%
GRUPO D					
D1	Reincidência de Grupo A sobre Grupo B	8,41%	3,23%	17,85%	6,86%
D2	Reincidência de Grupo A sobre Aviso Prévio Trabalhado e Reincidência do FGTS sobre Aviso Prévio Indenizado	0,38%	0,29%	0,41%	0,31%
D	Total	8,79%	3,52%	18,26%	7,17%
TOTAL(A+B+C+D)		84,61%	47,70%	114,08%	71,35%

Fonte: Informação Dias de Chuva – INMET

PLANTA BAIXA
ESCALA: 1/100

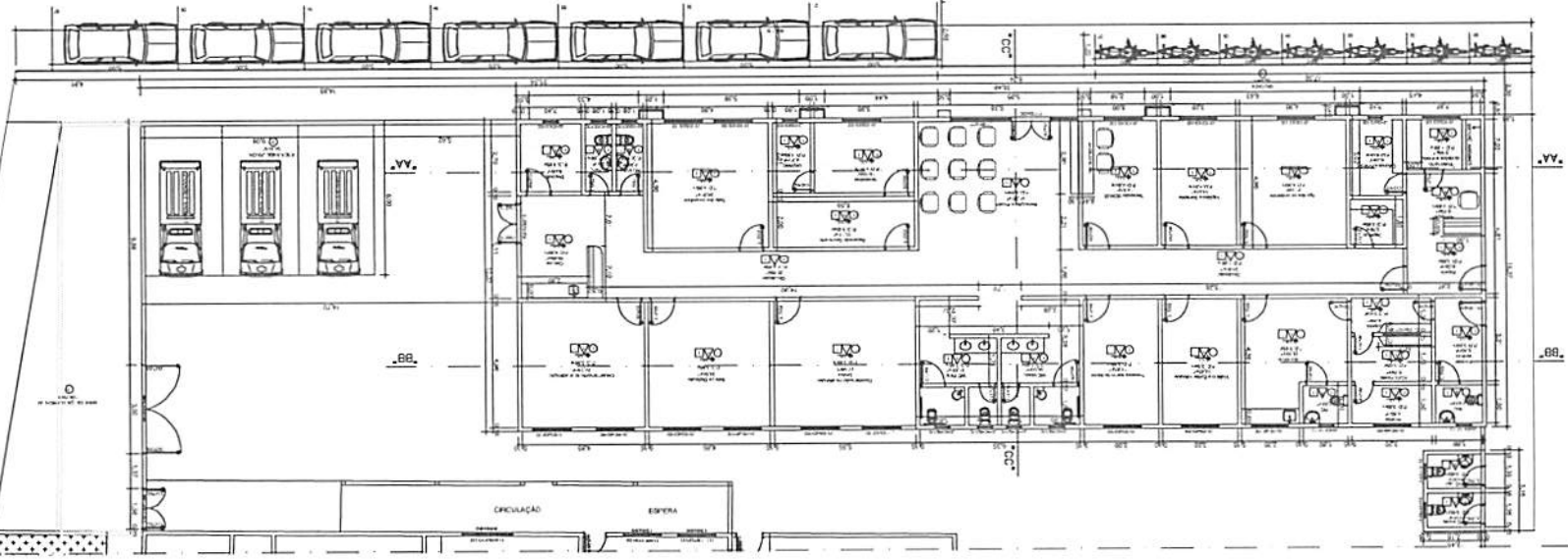

COBERTURA
ESCALA: 1/100

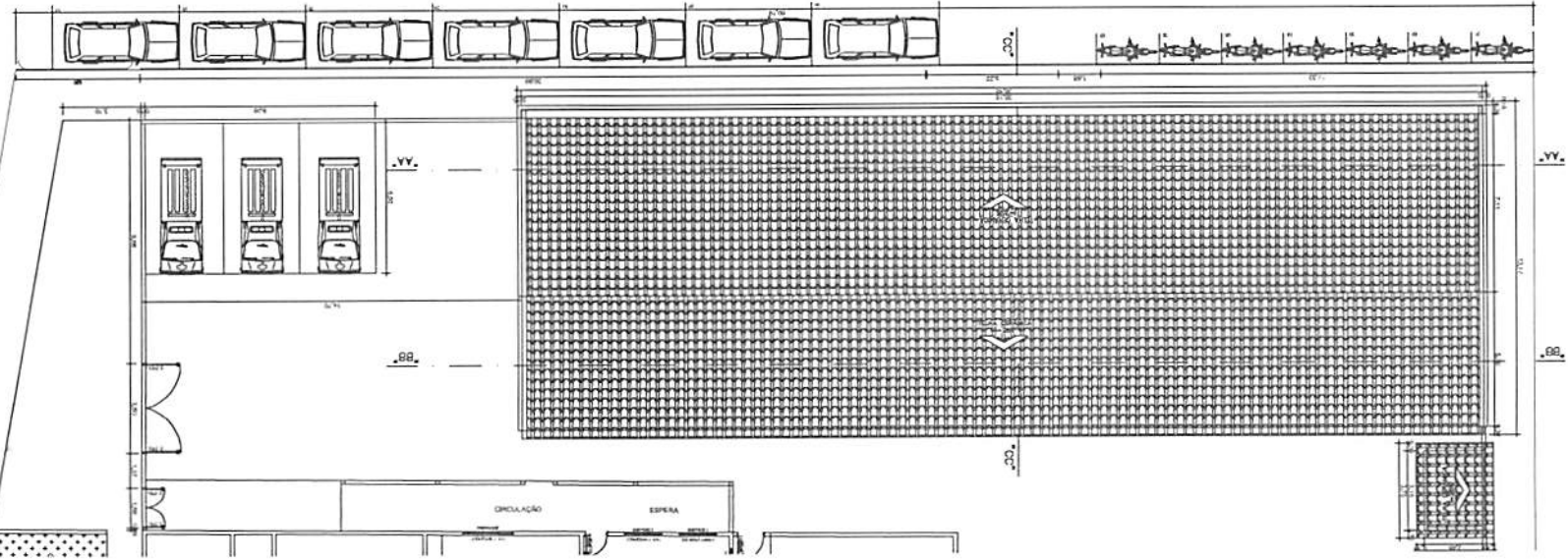

DET. GRADIL
PROTEÇÃO ARCONDIONADOS
ESCALA: 1/25

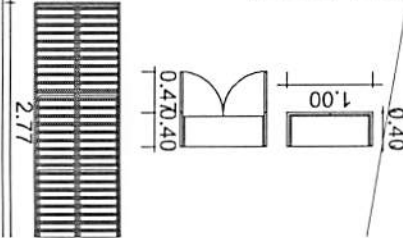

QUADRO DE ESPECIFICAÇÕES

1 - MÃO CAVIDADA MONTADA NA COR BRANCA
2 - MÃO CAVIDADA
3 - MÃO CAVIDADA CEMENTO BRANCA NA COR BRANCA
4 - MÃO CAVIDADA
5 - MÃO CAVIDADA CEMENTO BRANCA NA COR BRANCA
6 - MÃO CAVIDADA
7 - MÃO CAVIDADA
8 - MÃO CAVIDADA
9 - MÃO CAVIDADA
10 - MÃO CAVIDADA

QUADRO DE ÁREAS

ÁREA	ÁREA CONSTRUIDA	ÁREA DA CONSTRUÇÃO	M ²
ÁREA DA COBERTURA	443,00M ²		
ÁREA DA CONSTRUÇÃO	443,00M ²		
ÁREA DO PISO CEMENTO	443,00M ²		
ÁREA DA MURADA DO TETO DO GARAGE E GARAGE	443,00M ²		
ÁREA DO REVESTIMENTO CEMENTO MARMER	158,00M ²		
ÁREA DA MURADA INTERNA	1.960,14M ²		
ÁREA DA MURADA EXTERNA	1.960,14M ²		

RESUMO DE ESQUADRIAS DOS PAVIMENTOS

TIPO	QUANT.		MATERIAL
	QUANT.	MODELO/TIPO	
P1	1,50	2,10	CM 40X20 X100
P2	1,50	2,10	CM 40X20 X100
P3	1,50	2,10	CM 40X20 X100
P4	3,00	2,10	CM 40X20
P5	3,00	2,10	CM 40X20
P6	3,00	2,10	CM 40X20
P7	3,00	2,10	CM 40X20
P8	3,00	2,10	CM 40X20
P9	3,00	2,10	CM 40X20
P10	3,00	2,10	CM 40X20
P11	3,00	2,10	CM 40X20
P12	3,00	2,10	CM 40X20
P13	3,00	2,10	CM 40X20
P14	3,00	2,10	CM 40X20
P15	3,00	2,10	CM 40X20
P16	3,00	2,10	CM 40X20
P17	3,00	2,10	CM 40X20
P18	3,00	2,10	CM 40X20
P19	3,00	2,10	CM 40X20
P20	3,00	2,10	CM 40X20
P21	3,00	2,10	CM 40X20
P22	3,00	2,10	CM 40X20
P23	3,00	2,10	CM 40X20
P24	3,00	2,10	CM 40X20
P25	3,00	2,10	CM 40X20
P26	3,00	2,10	CM 40X20
P27	3,00	2,10	CM 40X20
P28	3,00	2,10	CM 40X20
P29	3,00	2,10	CM 40X20
P30	3,00	2,10	CM 40X20
P31	3,00	2,10	CM 40X20
P32	3,00	2,10	CM 40X20
P33	3,00	2,10	CM 40X20
P34	3,00	2,10	CM 40X20
P35	3,00	2,10	CM 40X20
P36	3,00	2,10	CM 40X20
P37	3,00	2,10	CM 40X20
P38	3,00	2,10	CM 40X20
P39	3,00	2,10	CM 40X20
P40	3,00	2,10	CM 40X20
P41	3,00	2,10	CM 40X20
P42	3,00	2,10	CM 40X20
P43	3,00	2,10	CM 40X20
P44	3,00	2,10	CM 40X20
P45	3,00	2,10	CM 40X20
P46	3,00	2,10	CM 40X20
P47	3,00	2,10	CM 40X20
P48	3,00	2,10	CM 40X20
P49	3,00	2,10	CM 40X20
P50	3,00	2,10	CM 40X20
P51	3,00	2,10	CM 40X20
P52	3,00	2,10	CM 40X20
P53	3,00	2,10	CM 40X20
P54	3,00	2,10	CM 40X20
P55	3,00	2,10	CM 40X20
P56	3,00	2,10	CM 40X20
P57	3,00	2,10	CM 40X20
P58	3,00	2,10	CM 40X20
P59	3,00	2,10	CM 40X20
P60	3,00	2,10	CM 40X20
P61	3,00	2,10	CM 40X20
P62	3,00	2,10	CM 40X20
P63	3,00	2,10	CM 40X20
P64	3,00	2,10	CM 40X20
P65	3,00	2,10	CM 40X20
P66	3,00	2,10	CM 40X20
P67	3,00	2,10	CM 40X20
P68	3,00	2,10	CM 40X20
P69	3,00	2,10	CM 40X20
P70	3,00	2,10	CM 40X20
P71	3,00	2,10	CM 40X20
P72	3,00	2,10	CM 40X20
P73	3,00	2,10	CM 40X20
P74	3,00	2,10	CM 40X20
P75	3,00	2,10	CM 40X20
P76	3,00	2,10	CM 40X20
P77	3,00	2,10	CM 40X20
P78	3,00	2,10	CM 40X20
P79	3,00	2,10	CM 40X20
P80	3,00	2,10	CM 40X20
P81	3,00	2,10	CM 40X20
P82	3,00	2,10	CM 40X20
P83	3,00	2,10	CM 40X20
P84	3,00	2,10	CM 40X20
P85	3,00	2,10	CM 40X20
P86	3,00	2,10	CM 40X20
P87	3,00	2,10	CM 40X20
P88	3,00	2,10	CM 40X20
P89	3,00	2,10	CM 40X20
P90	3,00	2,10	CM 40X20
P91	3,00	2,10	CM 40X20
P92	3,00	2,10	CM 40X20
P93	3,00	2,10	CM 40X20
P94	3,00	2,10	CM 40X20
P95	3,00	2,10	CM 40X20
P96	3,00	2,10	CM 40X20
P97	3,00	2,10	CM 40X20
P98	3,00	2,10	CM 40X20
P99	3,00	2,10	CM 40X20
P100	3,00	2,10	CM 40X20

Assinado de forma digital por ELINE GASPAR
GASPAR DE
SENA:6071957304
Data: 2023.02.25
11:50:31 -03'00'

SENEN
483,33M²
517,99M²

JOSE MANTOAN DOS SANTOS BARBOSA
CONSTRUTORA SECRETARIA MUNICIPAL DE SAUDE E VIGILANCIA EM SAUDE
CANTANHEDE - MA
URUBAMA

PREFEITURA MUNICIPAL DE CANTANHEDE/MA
COBERTURA, PLANTA BAIXA

RECIBIDA
22/02/2023
01/02

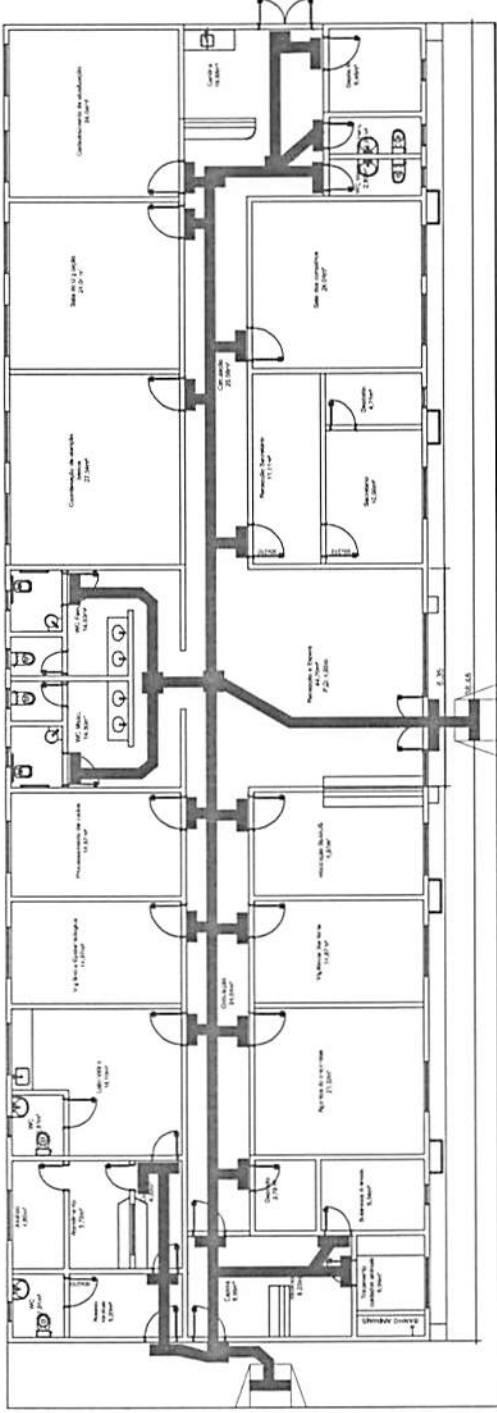

PAGINAÇÃO PISO TÁTIL
ESCALA:1/75

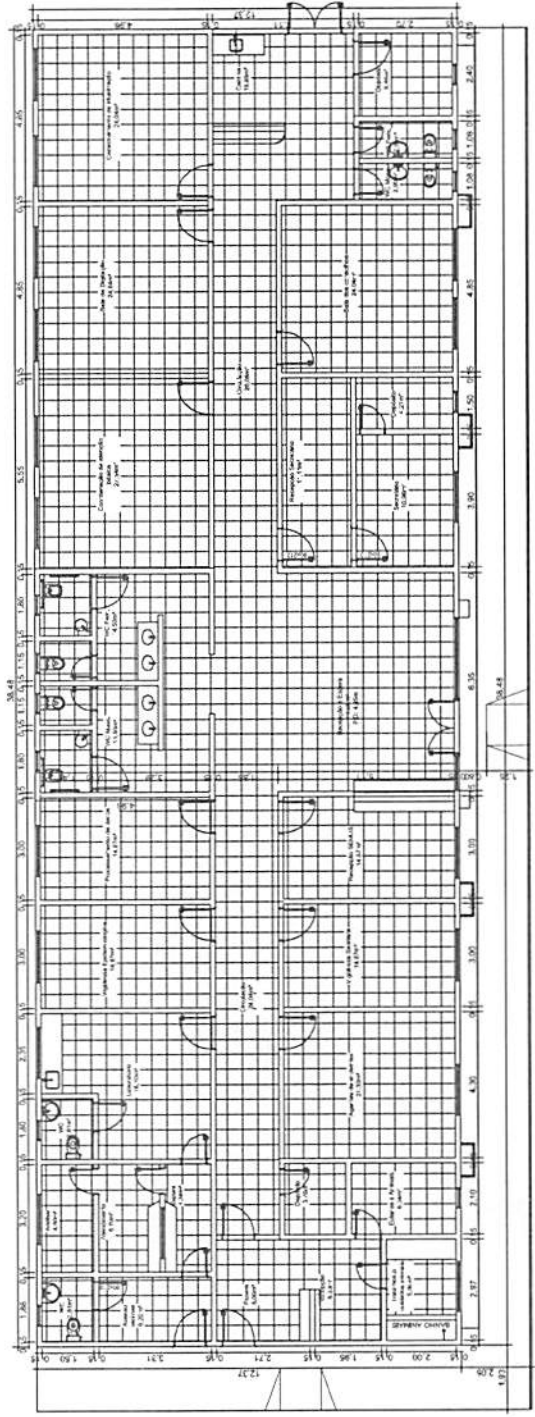

PAGINAÇÃO PISO CERÂMICO
ESCALA:1/75

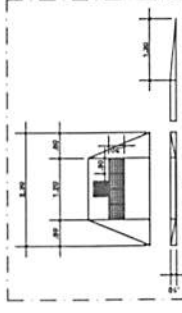

DETALHE RAMPA
ESCALA:1/50

QUADRO DE ÁREAS PISOS	
ÁREA	m²
ÁREA DO PISO CERÂMICO	402.00m²
ÁREA DO PISO TÁTIL (TACILINHA, TACTIL)	38.00m²
QUANTIDADE PISO TÁTIL (TACTILINHA, TACTIL)	122.00m²
QUANTIDADE PISO TÁTIL (TACTILINHA, TACTIL)	122.00m²
TÍTULOS	
ELINE GASPAS Assinado de forma digital por ELINE GASPAS DE SENAI:60719572304 Dados: 2023.02.25 2:30:4	
PROPOSTA	 AMPL. OBRAS DE 65.335m² 517.88m²
PROPOSTANTE	JOSE MANTOYO DOS SANTOS BARBOSA
PROPOSTA Nº	ASSESSORIA SECRETARIA MUNICIPAL DE SAÚDE E VIGILÂNCIA EM SAÚDE E VIGILÂNCIA SANITÁRIA - SEMUS
LOCAL DO PROJETO	CANTANHÉDE - MA
TIPO DE OBRAS	URBANA
PROPOSTA Nº	PREFEITURA MUNICIPAL DE CANTANHÉDE/MA
TIPO DE OBRAS	PAGINAÇÃO DE PISO TÁTIL E CERÂMICO
Nº DO PROJETO	01/01

Relação do eço

ACD	N	PROL	QUANT	COMPR	ESPES	ESTAC
CMR				(M)	(CM)	(M)
V16	1	1.0	1	7.5	1.0	71.00
V17	1	1.0	1	7.5	1.0	71.00
V18	1	1.0	1	7.5	1.0	71.00
V19	1	1.0	1	7.5	1.0	71.00
V20	1	1.0	1	7.5	1.0	71.00
V21	1	1.0	1	7.5	1.0	71.00
V22	1	1.0	1	7.5	1.0	71.00
V23	1	1.0	1	7.5	1.0	71.00
V24	1	1.0	1	7.5	1.0	71.00
V25	1	1.0	1	7.5	1.0	71.00
V26	1	1.0	1	7.5	1.0	71.00
V27	1	1.0	1	7.5	1.0	71.00
V28	1	1.0	1	7.5	1.0	71.00
V29	1	1.0	1	7.5	1.0	71.00
V30	1	1.0	1	7.5	1.0	71.00
V31	1	1.0	1	7.5	1.0	71.00
V32	1	1.0	1	7.5	1.0	71.00
V33	1	1.0	1	7.5	1.0	71.00
V34	1	1.0	1	7.5	1.0	71.00
V35	1	1.0	1	7.5	1.0	71.00
V36	1	1.0	1	7.5	1.0	71.00

Relatório do eço

ACD	DATA	ESTAC	PROL	QUANT	COMPR	ESPES	ESTAC
CMR					(M)	(CM)	(M)
V16	1	1.0	1	7.5	1.0	71.00	
V17	1	1.0	1	7.5	1.0	71.00	
V18	1	1.0	1	7.5	1.0	71.00	
V19	1	1.0	1	7.5	1.0	71.00	
V20	1	1.0	1	7.5	1.0	71.00	
V21	1	1.0	1	7.5	1.0	71.00	
V22	1	1.0	1	7.5	1.0	71.00	
V23	1	1.0	1	7.5	1.0	71.00	
V24	1	1.0	1	7.5	1.0	71.00	
V25	1	1.0	1	7.5	1.0	71.00	
V26	1	1.0	1	7.5	1.0	71.00	
V27	1	1.0	1	7.5	1.0	71.00	
V28	1	1.0	1	7.5	1.0	71.00	
V29	1	1.0	1	7.5	1.0	71.00	
V30	1	1.0	1	7.5	1.0	71.00	
V31	1	1.0	1	7.5	1.0	71.00	
V32	1	1.0	1	7.5	1.0	71.00	
V33	1	1.0	1	7.5	1.0	71.00	
V34	1	1.0	1	7.5	1.0	71.00	
V35	1	1.0	1	7.5	1.0	71.00	
V36	1	1.0	1	7.5	1.0	71.00	

Projeto de Engenharia Civil - 2017

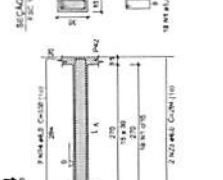
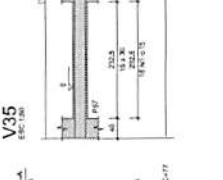
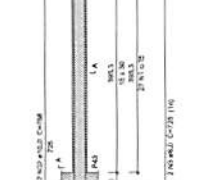
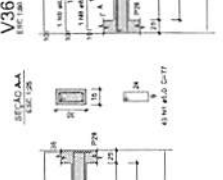
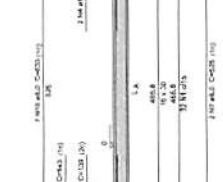
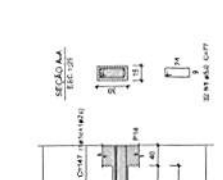
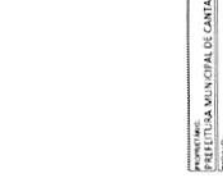
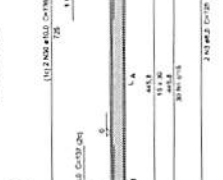
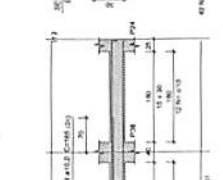
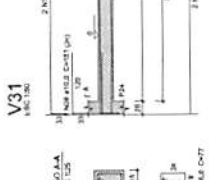
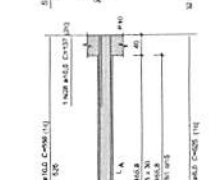
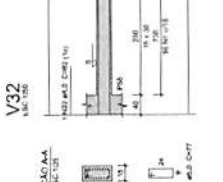
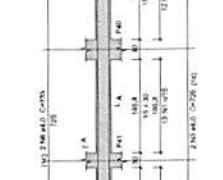
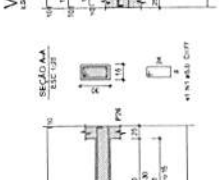
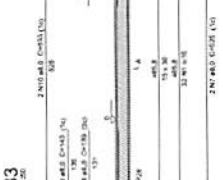
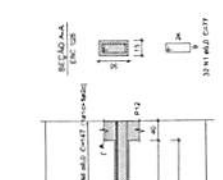
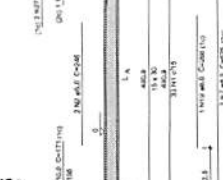
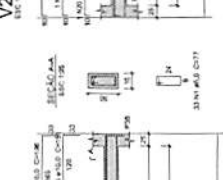
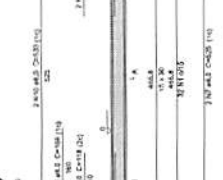
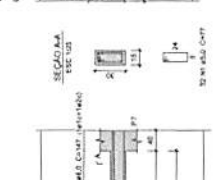
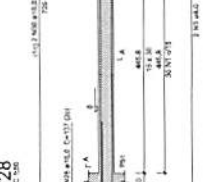
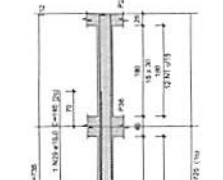
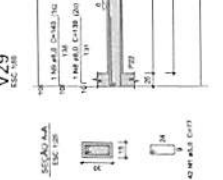
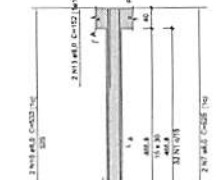
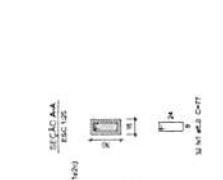
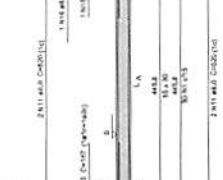
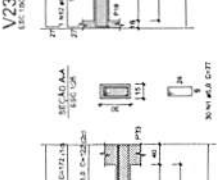
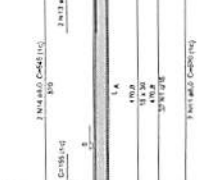
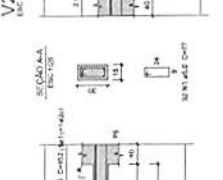
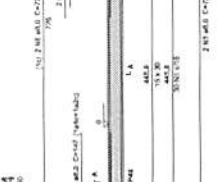
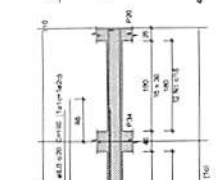
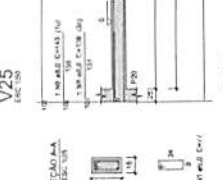
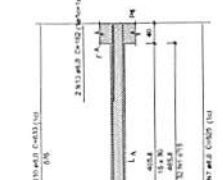
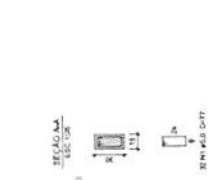
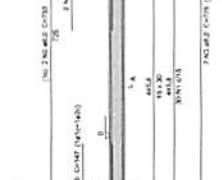
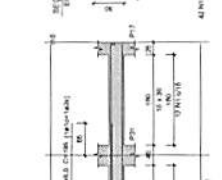
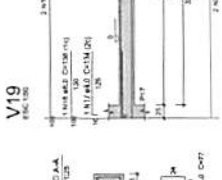
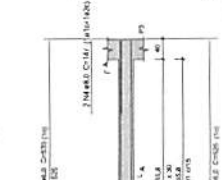
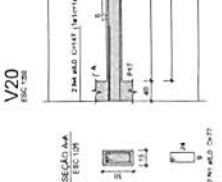
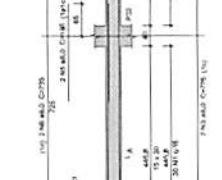
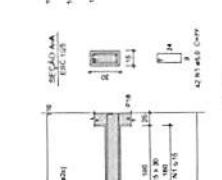
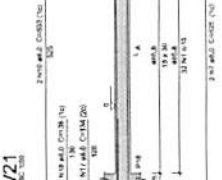
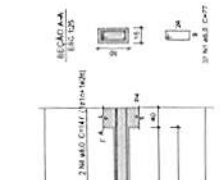
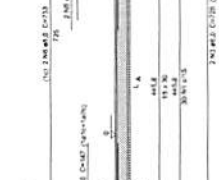
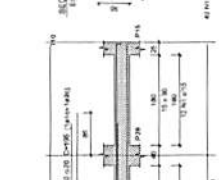
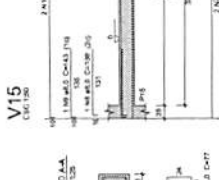
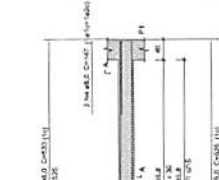
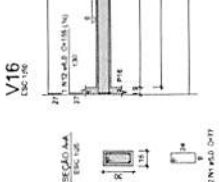
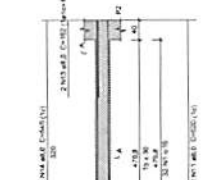
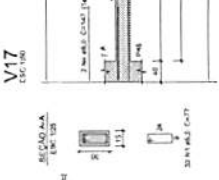
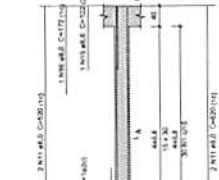
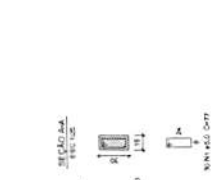

FVSM
 Engenharia Civil
 Rua ...
 ...
 ...
 ...
 ...
 ...

PREFEITURA MUNICIPAL DE CANTANHEDE - MA
 CONSTRUÇÃO SECRETARIA DE SAÚDE E VIGILANCIA
 SANITARIA NO MUNICÍPIO DE CANTANHEDE - MA
 PROJETO ESTRUTURAL - VIGAS BALCÃO

...
 ...
 ...
 ...

...
 ...
 ...
 ...

...
 ...
 ...
 ...

Relação do aço

Item	QTD	ESPEC.	CLASSE	CLASSE	COTAC.
1	1	10	10	10	10
2	1	10	10	10	10
3	1	10	10	10	10
4	1	10	10	10	10
5	1	10	10	10	10
6	1	10	10	10	10
7	1	10	10	10	10
8	1	10	10	10	10
9	1	10	10	10	10
10	1	10	10	10	10
11	1	10	10	10	10
12	1	10	10	10	10
13	1	10	10	10	10
14	1	10	10	10	10
15	1	10	10	10	10
16	1	10	10	10	10
17	1	10	10	10	10
18	1	10	10	10	10
19	1	10	10	10	10
20	1	10	10	10	10
21	1	10	10	10	10
22	1	10	10	10	10
23	1	10	10	10	10
24	1	10	10	10	10
25	1	10	10	10	10
26	1	10	10	10	10
27	1	10	10	10	10
28	1	10	10	10	10
29	1	10	10	10	10
30	1	10	10	10	10

Resultado do aço

Item	QTD	ESPEC.	CLASSE	CLASSE	COTAC.
1	1	10	10	10	10
2	1	10	10	10	10
3	1	10	10	10	10
4	1	10	10	10	10
5	1	10	10	10	10
6	1	10	10	10	10
7	1	10	10	10	10
8	1	10	10	10	10
9	1	10	10	10	10
10	1	10	10	10	10
11	1	10	10	10	10
12	1	10	10	10	10
13	1	10	10	10	10
14	1	10	10	10	10
15	1	10	10	10	10
16	1	10	10	10	10
17	1	10	10	10	10
18	1	10	10	10	10
19	1	10	10	10	10
20	1	10	10	10	10
21	1	10	10	10	10
22	1	10	10	10	10
23	1	10	10	10	10
24	1	10	10	10	10
25	1	10	10	10	10
26	1	10	10	10	10
27	1	10	10	10	10
28	1	10	10	10	10
29	1	10	10	10	10
30	1	10	10	10	10

Relação do aço

Item	QTD	ESPEC.	CLASSE	CLASSE	COTAC.
1	1	10	10	10	10
2	1	10	10	10	10
3	1	10	10	10	10
4	1	10	10	10	10
5	1	10	10	10	10
6	1	10	10	10	10
7	1	10	10	10	10
8	1	10	10	10	10
9	1	10	10	10	10
10	1	10	10	10	10
11	1	10	10	10	10
12	1	10	10	10	10
13	1	10	10	10	10
14	1	10	10	10	10
15	1	10	10	10	10
16	1	10	10	10	10
17	1	10	10	10	10
18	1	10	10	10	10
19	1	10	10	10	10
20	1	10	10	10	10
21	1	10	10	10	10
22	1	10	10	10	10
23	1	10	10	10	10
24	1	10	10	10	10
25	1	10	10	10	10
26	1	10	10	10	10
27	1	10	10	10	10
28	1	10	10	10	10
29	1	10	10	10	10
30	1	10	10	10	10

Resultado do aço

Item	QTD	ESPEC.	CLASSE	CLASSE	COTAC.
1	1	10	10	10	10
2	1	10	10	10	10
3	1	10	10	10	10
4	1	10	10	10	10
5	1	10	10	10	10
6	1	10	10	10	10
7	1	10	10	10	10
8	1	10	10	10	10
9	1	10	10	10	10
10	1	10	10	10	10
11	1	10	10	10	10
12	1	10	10	10	10
13	1	10	10	10	10
14	1	10	10	10	10
15	1	10	10	10	10
16	1	10	10	10	10
17	1	10	10	10	10
18	1	10	10	10	10
19	1	10	10	10	10
20	1	10	10	10	10
21	1	10	10	10	10
22	1	10	10	10	10
23	1	10	10	10	10
24	1	10	10	10	10
25	1	10	10	10	10
26	1	10	10	10	10
27	1	10	10	10	10
28	1	10	10	10	10
29	1	10	10	10	10
30	1	10	10	10	10

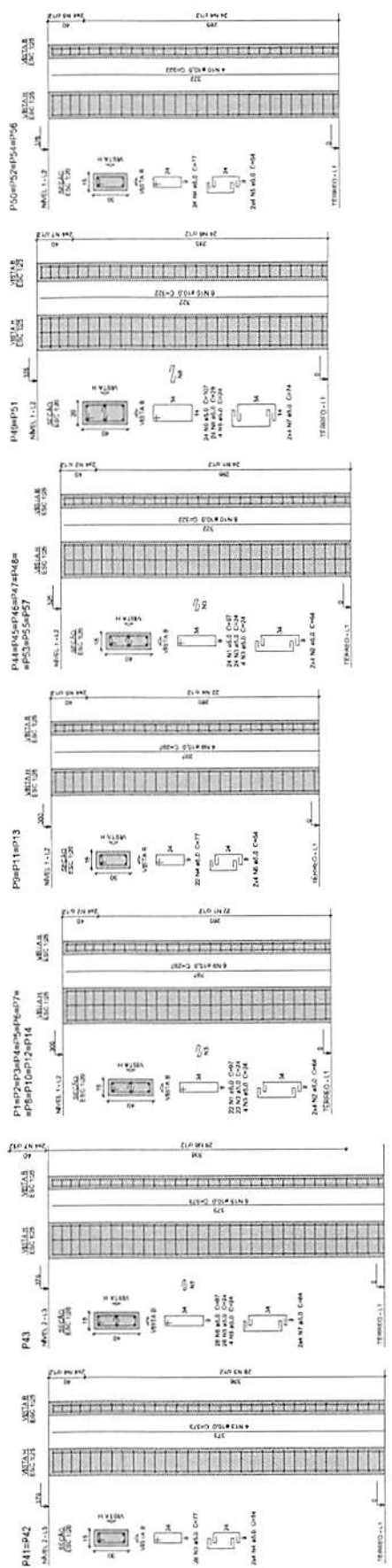
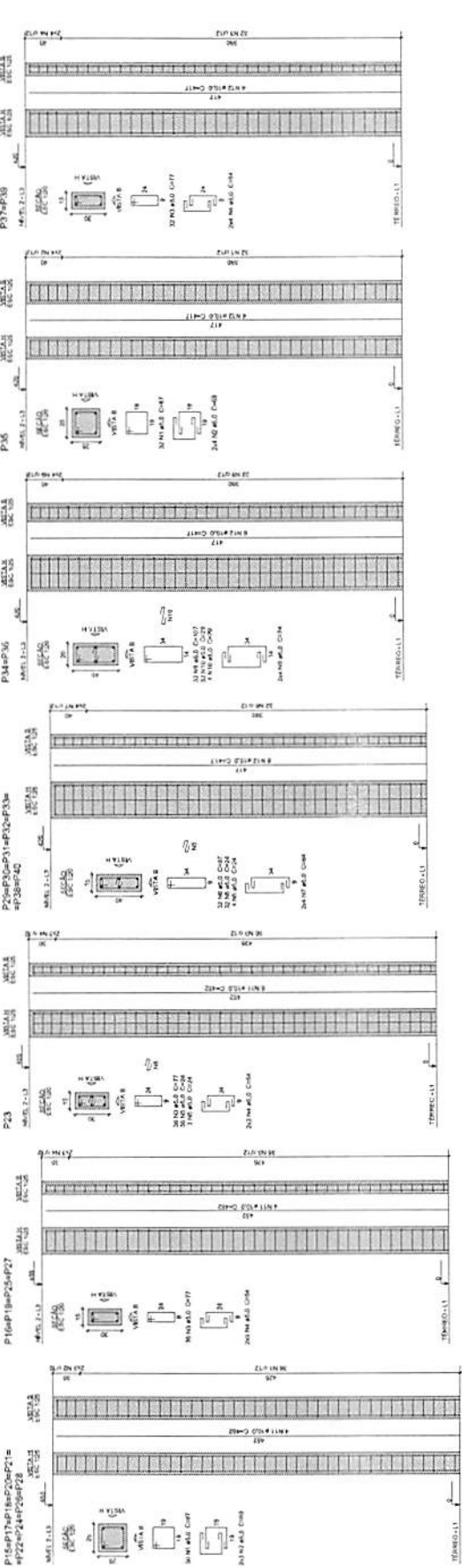

X

V101

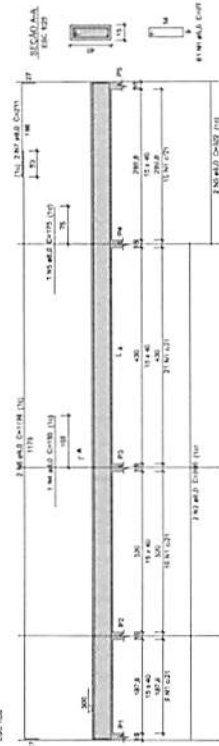

V102

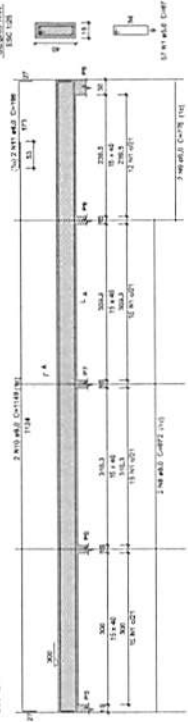

V103

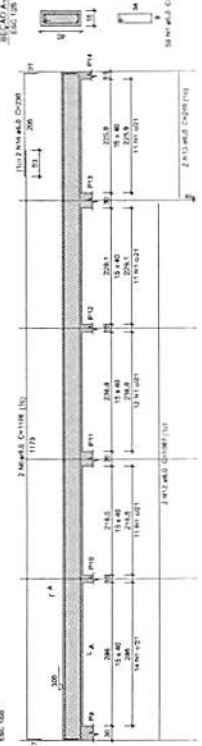

V104

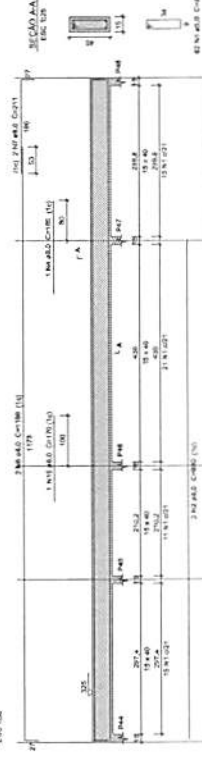

V105

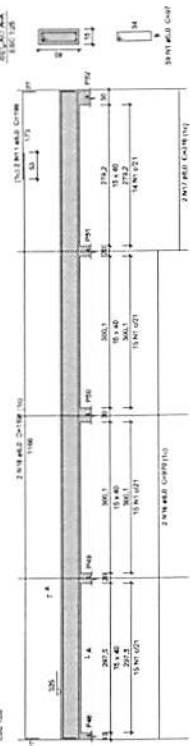

V106

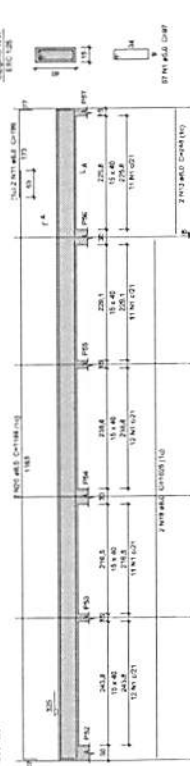

Resumo do aço

ACO	N	DIAM	QUANT	CLASSE	CUTAL	CUTAL
1	10	10	10	10	10	1000
2	10	10	10	10	10	1000
3	10	10	10	10	10	1000
4	10	10	10	10	10	1000
5	10	10	10	10	10	1000
6	10	10	10	10	10	1000
7	10	10	10	10	10	1000
8	10	10	10	10	10	1000
9	10	10	10	10	10	1000
10	10	10	10	10	10	1000
11	10	10	10	10	10	1000
12	10	10	10	10	10	1000
13	10	10	10	10	10	1000
14	10	10	10	10	10	1000
15	10	10	10	10	10	1000
16	10	10	10	10	10	1000
17	10	10	10	10	10	1000
18	10	10	10	10	10	1000
19	10	10	10	10	10	1000
20	10	10	10	10	10	1000
21	10	10	10	10	10	1000
22	10	10	10	10	10	1000
23	10	10	10	10	10	1000
24	10	10	10	10	10	1000
25	10	10	10	10	10	1000
26	10	10	10	10	10	1000
27	10	10	10	10	10	1000
28	10	10	10	10	10	1000
29	10	10	10	10	10	1000
30	10	10	10	10	10	1000
31	10	10	10	10	10	1000
32	10	10	10	10	10	1000
33	10	10	10	10	10	1000
34	10	10	10	10	10	1000
35	10	10	10	10	10	1000
36	10	10	10	10	10	1000
37	10	10	10	10	10	1000
38	10	10	10	10	10	1000
39	10	10	10	10	10	1000
40	10	10	10	10	10	1000
41	10	10	10	10	10	1000
42	10	10	10	10	10	1000
43	10	10	10	10	10	1000
44	10	10	10	10	10	1000
45	10	10	10	10	10	1000
46	10	10	10	10	10	1000
47	10	10	10	10	10	1000
48	10	10	10	10	10	1000
49	10	10	10	10	10	1000
50	10	10	10	10	10	1000

Resumo do aço

ACO	N	DIAM	QUANT	CLASSE	CUTAL	CUTAL
1	10	10	10	10	10	1000
2	10	10	10	10	10	1000
3	10	10	10	10	10	1000
4	10	10	10	10	10	1000
5	10	10	10	10	10	1000
6	10	10	10	10	10	1000
7	10	10	10	10	10	1000
8	10	10	10	10	10	1000
9	10	10	10	10	10	1000
10	10	10	10	10	10	1000
11	10	10	10	10	10	1000
12	10	10	10	10	10	1000
13	10	10	10	10	10	1000
14	10	10	10	10	10	1000
15	10	10	10	10	10	1000
16	10	10	10	10	10	1000
17	10	10	10	10	10	1000
18	10	10	10	10	10	1000
19	10	10	10	10	10	1000
20	10	10	10	10	10	1000
21	10	10	10	10	10	1000
22	10	10	10	10	10	1000
23	10	10	10	10	10	1000
24	10	10	10	10	10	1000
25	10	10	10	10	10	1000
26	10	10	10	10	10	1000
27	10	10	10	10	10	1000
28	10	10	10	10	10	1000
29	10	10	10	10	10	1000
30	10	10	10	10	10	1000

Área de Bases = 180,0 m²

Relação do aço

QTD	DIÁMETRO	CLASSE	COMPRIMENTO	VOLU-DE	DIÁMETRO	CLASSE	COMPRIMENTO	VOLU-DE
354	4	44	88,00	0,16	16	44	10,40	0,04
354	4	44	88,00	0,16	16	44	10,40	0,04
354	4	44	88,00	0,16	16	44	10,40	0,04
354	4	44	88,00	0,16	16	44	10,40	0,04
354	4	44	88,00	0,16	16	44	10,40	0,04
354	4	44	88,00	0,16	16	44	10,40	0,04
354	4	44	88,00	0,16	16	44	10,40	0,04
354	4	44	88,00	0,16	16	44	10,40	0,04
354	4	44	88,00	0,16	16	44	10,40	0,04
354	4	44	88,00	0,16	16	44	10,40	0,04
354	4	44	88,00	0,16	16	44	10,40	0,04
354	4	44	88,00	0,16	16	44	10,40	0,04
354	4	44	88,00	0,16	16	44	10,40	0,04
354	4	44	88,00	0,16	16	44	10,40	0,04
354	4	44	88,00	0,16	16	44	10,40	0,04
354	4	44	88,00	0,16	16	44	10,40	0,04
354	4	44	88,00	0,16	16	44	10,40	0,04
354	4	44	88,00	0,16	16	44	10,40	0,04
354	4	44	88,00	0,16	16	44	10,40	0,04
354	4	44	88,00	0,16	16	44	10,40	0,04
354	4	44	88,00	0,16	16	44	10,40	0,04
354	4	44	88,00	0,16	16	44	10,40	0,04
354	4	44	88,00	0,16	16	44	10,40	0,04

Resumo do aço

TOTAL	CLASSE	COMPRIMENTO	VOLU-DE
354	4	88,00	0,16
354	4	88,00	0,16
354	4	88,00	0,16
354	4	88,00	0,16
354	4	88,00	0,16
354	4	88,00	0,16
354	4	88,00	0,16
354	4	88,00	0,16
354	4	88,00	0,16
354	4	88,00	0,16
354	4	88,00	0,16
354	4	88,00	0,16
354	4	88,00	0,16
354	4	88,00	0,16
354	4	88,00	0,16
354	4	88,00	0,16
354	4	88,00	0,16
354	4	88,00	0,16
354	4	88,00	0,16
354	4	88,00	0,16
354	4	88,00	0,16
354	4	88,00	0,16
354	4	88,00	0,16

VOLUME DE AÇO: 0,40 m³

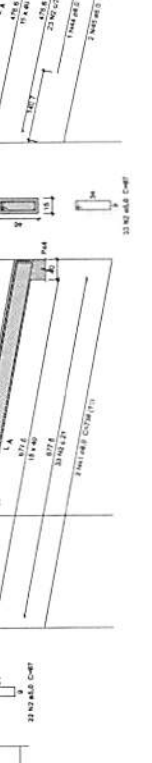
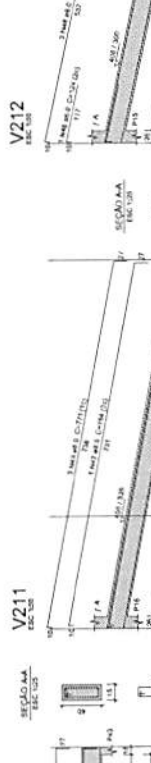
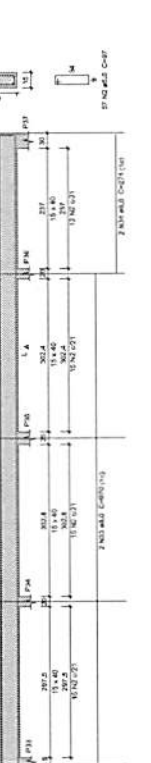
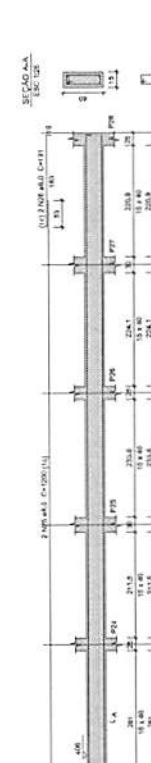
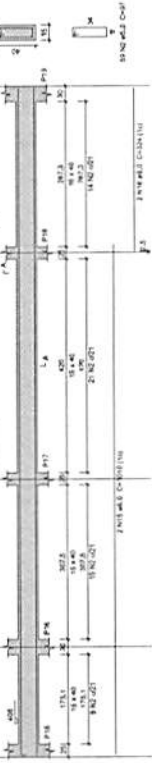
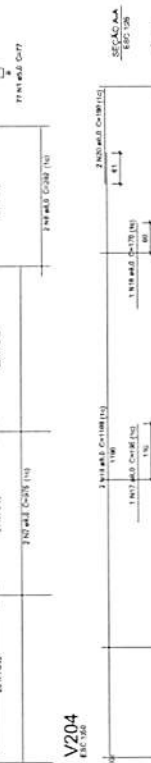
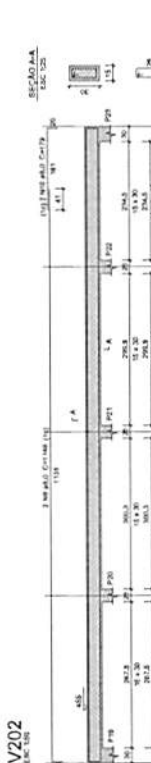

FVSM
PROJETISTA: PREFEITURA MUNICIPAL DE CANTANHEDE - MA
PROPOSTA: CONSTRUÇÃO SECRETARIA DE SAÚDE E VIGILANCIA
SANITÁRIA NO MUNICÍPIO DE CANTANHEDE - MA
TÍTULO: PROJETO ESTRUTURAL - VIGAS ARV.2
INDICADA: JAN/2013



Relatório do Anço						
V01	V02	V03	V04	V05	V06	V07
QTY	QTY	QTY	QTY	QTY	QTY	QTY
1	1	1	1	1	1	1
2	2	2	2	2	2	2
3	3	3	3	3	3	3
4	4	4	4	4	4	4
5	5	5	5	5	5	5
6	6	6	6	6	6	6
7	7	7	7	7	7	7
8	8	8	8	8	8	8
9	9	9	9	9	9	9
10	10	10	10	10	10	10
11	11	11	11	11	11	11
12	12	12	12	12	12	12
13	13	13	13	13	13	13
14	14	14	14	14	14	14
15	15	15	15	15	15	15
16	16	16	16	16	16	16
17	17	17	17	17	17	17
18	18	18	18	18	18	18
19	19	19	19	19	19	19
20	20	20	20	20	20	20
21	21	21	21	21	21	21
22	22	22	22	22	22	22
23	23	23	23	23	23	23
24	24	24	24	24	24	24
25	25	25	25	25	25	25
26	26	26	26	26	26	26
27	27	27	27	27	27	27
28	28	28	28	28	28	28
29	29	29	29	29	29	29
30	30	30	30	30	30	30
31	31	31	31	31	31	31
32	32	32	32	32	32	32
33	33	33	33	33	33	33
34	34	34	34	34	34	34
35	35	35	35	35	35	35
36	36	36	36	36	36	36
37	37	37	37	37	37	37
38	38	38	38	38	38	38
39	39	39	39	39	39	39
40	40	40	40	40	40	40
41	41	41	41	41	41	41
42	42	42	42	42	42	42
43	43	43	43	43	43	43
44	44	44	44	44	44	44
45	45	45	45	45	45	45
46	46	46	46	46	46	46
47	47	47	47	47	47	47
48	48	48	48	48	48	48
49	49	49	49	49	49	49
50	50	50	50	50	50	50

Resumo do Anço		
ACO	QTY	PREÇO UNIT
1	1	1
2	2	2
3	3	3
4	4	4
5	5	5
6	6	6
7	7	7
8	8	8
9	9	9
10	10	10
11	11	11
12	12	12
13	13	13
14	14	14
15	15	15
16	16	16
17	17	17
18	18	18
19	19	19
20	20	20
21	21	21
22	22	22
23	23	23
24	24	24
25	25	25
26	26	26
27	27	27
28	28	28
29	29	29
30	30	30
31	31	31
32	32	32
33	33	33
34	34	34
35	35	35
36	36	36
37	37	37
38	38	38
39	39	39
40	40	40
41	41	41
42	42	42
43	43	43
44	44	44
45	45	45
46	46	46
47	47	47
48	48	48
49	49	49
50	50	50

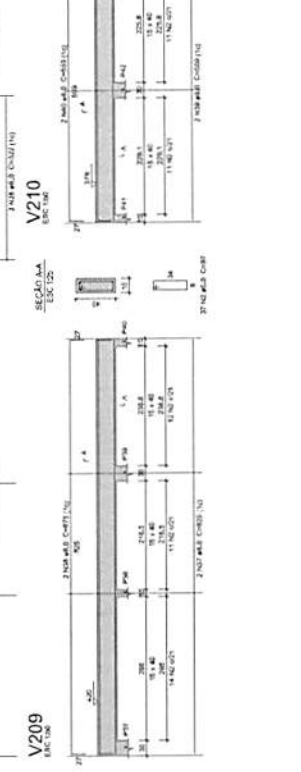
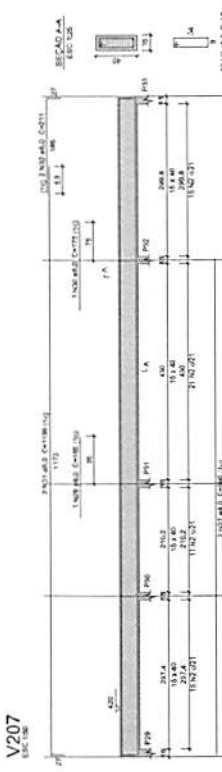
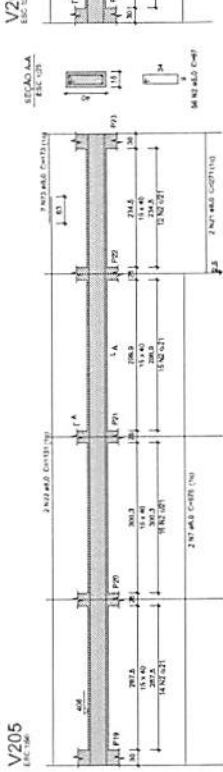
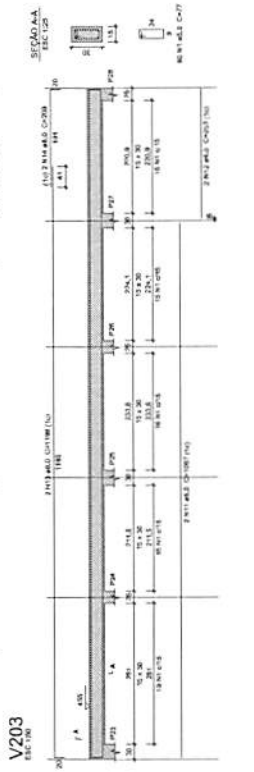
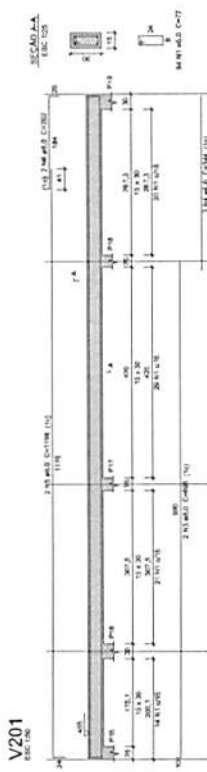
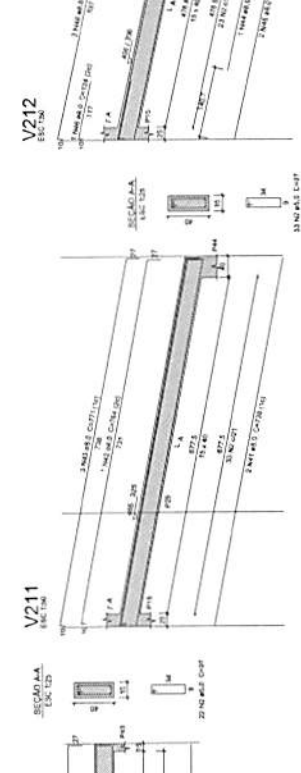
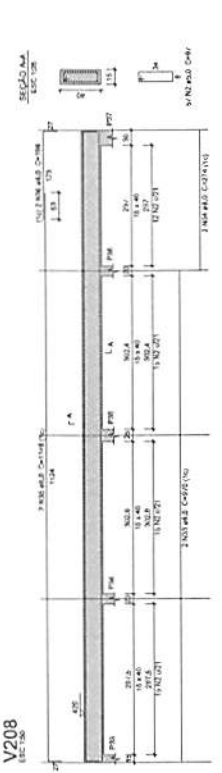
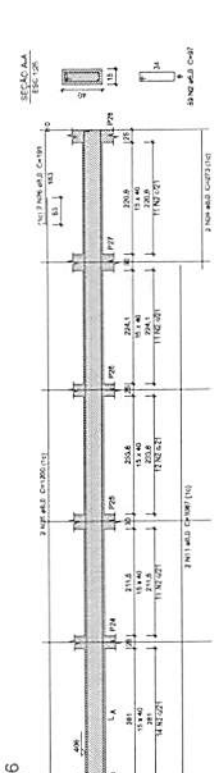
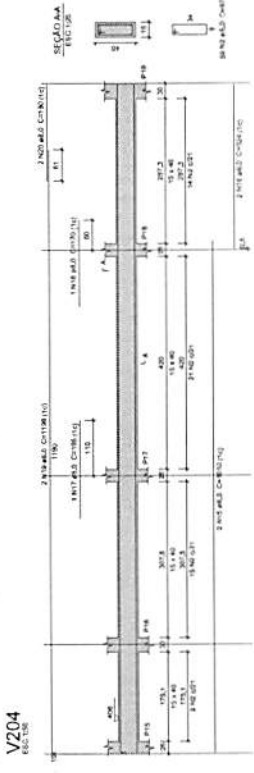
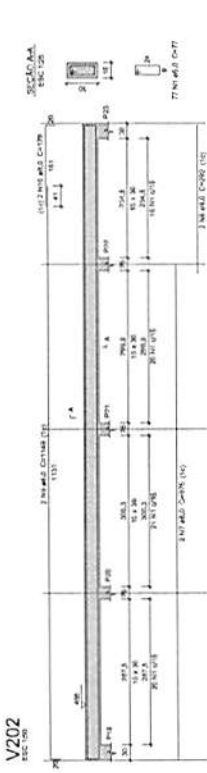

[Handwritten signature]

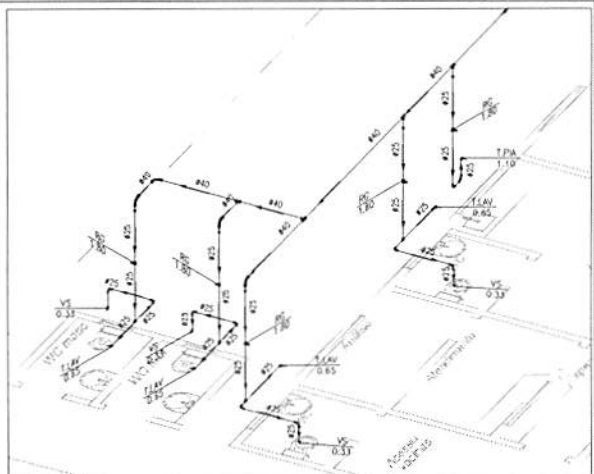
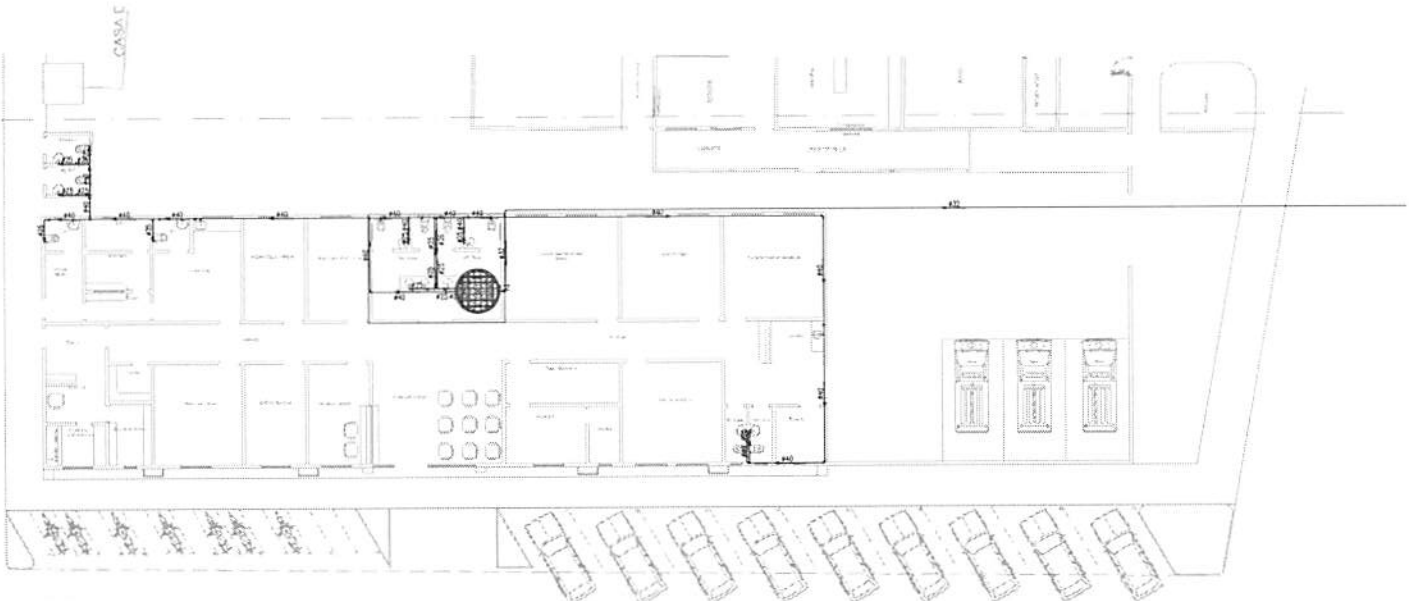

PROJETO DE INSTALAÇÃO HIDRÁULICA
ESCALA: 1/125

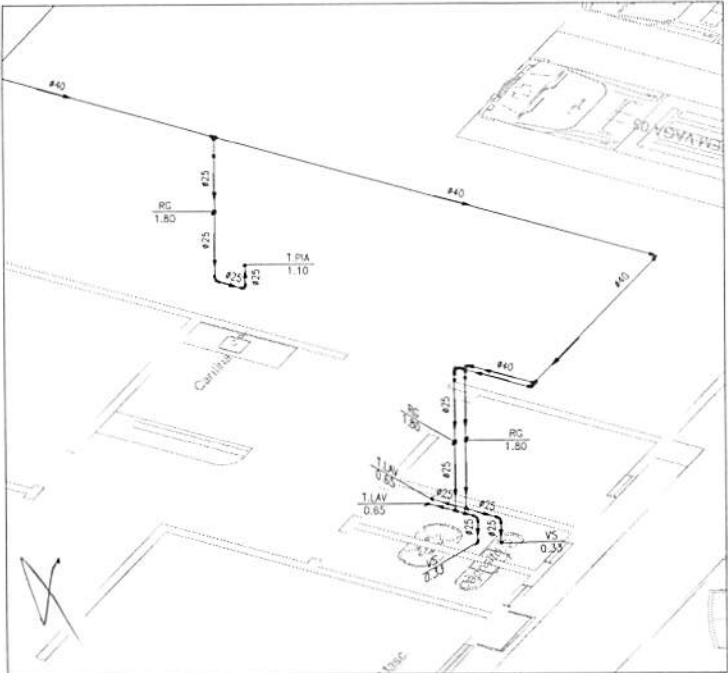

DETALHES UNIFILAR EM VISTA ISOMÉTRICA
SEM ESCALA

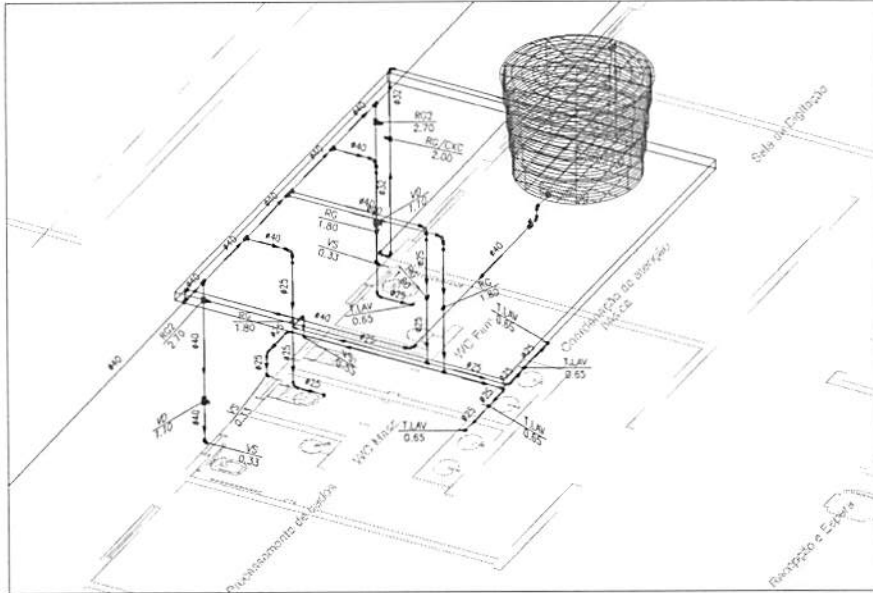

DETALHES UNIFILAR EM VISTA ISOMÉTRICA
SEM ESCALA

LEGENDA:

PVC Soldável marrom	
	- Juntas 60 3/8mm (Soldável/sem Parafus)
	- Juntas 60 3/4mm (Soldável/sem Parafus)
	- Juntas 60 1 1/2mm (Soldável/sem Parafus)
	- Juntas 60 com rosca 20mm 1/2" (Soldável/sem Parafus)
	- 1/2" 30mm (Soldável/sem Parafus)
	- 3/4" 40mm (Soldável/sem Parafus)
	- 1" 50mm (Soldável/sem Parafus)
	- Adesivo longo 450mm 30mm 1/2" (Soldável/sem Parafus)
	- Adesivo longo 450mm 40mm 3/4" (Soldável/sem Parafus)
	- 40mm 3/4" (Soldável/sem Parafus)
	- 50mm 1" (Soldável/sem Parafus)
	- 60mm 1 1/2" (Soldável/sem Parafus)
	- 80mm 3" (Soldável/sem Parafus)
	- 100mm 4" (Soldável/sem Parafus)
	- 150mm 6" (Soldável/sem Parafus)
	- 200mm 8" (Soldável/sem Parafus)
Registros_Volv_Hid	
	- Registro de Estado Aberto 1" (Soldável/sem Parafus)
	- Registro de Estado Fechado 1 1/2" (Soldável/sem Parafus)
	- Registro de Estado Fechado 2" (Soldável/sem Parafus)
	- Registro de Estado Fechado 2 1/2" (Soldável/sem Parafus)
	- Registro de Estado Fechado 3" (Soldável/sem Parafus)
	- Registro de Estado Fechado 4" (Soldável/sem Parafus)
	- Registro de Estado Fechado 6" (Soldável/sem Parafus)
	- Registro de Estado Fechado 8" (Soldável/sem Parafus)
	- Registro de Estado Fechado 10" (Soldável/sem Parafus)
	- Registro de Estado Fechado 12" (Soldável/sem Parafus)
PRUMADAS	
	- Para 1/2"
	- Para 3/4"
	- Para 1"
	- Para 1 1/2"
	- Para 2"
	- Para 2 1/2"
	- Para 3"
	- Para 4"
	- Para 6"
	- Para 8"
	- Para 10"
	- Para 12"
TUBULAÇÃO	
	- Para PVC Soldável marrom 40mm 3/4" (SP100 Soldável)

LEGENDA:

	- Registro de Estado Aberto 1" - 1x1/8"
	- Registro de Estado Fechado 1 1/2" - 1x3/4"
	- Registro de Estado Fechado 2" - 1x1"
	- Registro de Estado Fechado 2 1/2" - 1x1 1/4"
	- Registro de Estado Fechado 3" - 1x1 1/2"
	- Registro de Estado Fechado 4" - 1x2"
	- Registro de Estado Fechado 6" - 1x3"
	- Registro de Estado Fechado 8" - 1x4"
	- Registro de Estado Fechado 10" - 1x5"
	- Registro de Estado Fechado 12" - 1x6"

Relatório do Ipo

ZONA	ESM	ESM	ESM
UB	UB	UB	UB
01	01	01	01
02	02	02	02
03	03	03	03
04	04	04	04
05	05	05	05
06	06	06	06
07	07	07	07
08	08	08	08
09	09	09	09
10	10	10	10
11	11	11	11
12	12	12	12
13	13	13	13
14	14	14	14
15	15	15	15
16	16	16	16
17	17	17	17
18	18	18	18
19	19	19	19
20	20	20	20
21	21	21	21
22	22	22	22
23	23	23	23
24	24	24	24
25	25	25	25
26	26	26	26
27	27	27	27
28	28	28	28
29	29	29	29
30	30	30	30
31	31	31	31
32	32	32	32
33	33	33	33
34	34	34	34
35	35	35	35
36	36	36	36
37	37	37	37
38	38	38	38
39	39	39	39
40	40	40	40
41	41	41	41
42	42	42	42
43	43	43	43
44	44	44	44
45	45	45	45
46	46	46	46
47	47	47	47
48	48	48	48
49	49	49	49
50	50	50	50
51	51	51	51
52	52	52	52
53	53	53	53
54	54	54	54
55	55	55	55
56	56	56	56
57	57	57	57
58	58	58	58
59	59	59	59
60	60	60	60
61	61	61	61
62	62	62	62
63	63	63	63
64	64	64	64
65	65	65	65
66	66	66	66
67	67	67	67
68	68	68	68
69	69	69	69
70	70	70	70
71	71	71	71
72	72	72	72
73	73	73	73
74	74	74	74
75	75	75	75
76	76	76	76
77	77	77	77
78	78	78	78
79	79	79	79
80	80	80	80
81	81	81	81
82	82	82	82
83	83	83	83
84	84	84	84
85	85	85	85
86	86	86	86
87	87	87	87
88	88	88	88
89	89	89	89
90	90	90	90
91	91	91	91
92	92	92	92
93	93	93	93
94	94	94	94
95	95	95	95
96	96	96	96
97	97	97	97
98	98	98	98
99	99	99	99
100	100	100	100

Resumo do Ipo

UB	ESM	ESM	ESM
UB	UB	UB	UB
01	01	01	01
02	02	02	02
03	03	03	03
04	04	04	04
05	05	05	05
06	06	06	06
07	07	07	07
08	08	08	08
09	09	09	09
10	10	10	10
11	11	11	11
12	12	12	12
13	13	13	13
14	14	14	14
15	15	15	15
16	16	16	16
17	17	17	17
18	18	18	18
19	19	19	19
20	20	20	20
21	21	21	21
22	22	22	22
23	23	23	23
24	24	24	24
25	25	25	25
26	26	26	26
27	27	27	27
28	28	28	28
29	29	29	29
30	30	30	30
31	31	31	31
32	32	32	32
33	33	33	33
34	34	34	34
35	35	35	35
36	36	36	36
37	37	37	37
38	38	38	38
39	39	39	39
40	40	40	40
41	41	41	41
42	42	42	42
43	43	43	43
44	44	44	44
45	45	45	45
46	46	46	46
47	47	47	47
48	48	48	48
49	49	49	49
50	50	50	50
51	51	51	51
52	52	52	52
53	53	53	53
54	54	54	54
55	55	55	55
56	56	56	56
57	57	57	57
58	58	58	58
59	59	59	59
60	60	60	60
61	61	61	61
62	62	62	62
63	63	63	63
64	64	64	64
65	65	65	65
66	66	66	66
67	67	67	67
68	68	68	68
69	69	69	69
70	70	70	70
71	71	71	71
72	72	72	72
73	73	73	73
74	74	74	74
75	75	75	75
76	76	76	76
77	77	77	77
78	78	78	78
79	79	79	79
80	80	80	80
81	81	81	81
82	82	82	82
83	83	83	83
84	84	84	84
85	85	85	85
86	86	86	86
87	87	87	87
88	88	88	88
89	89	89	89
90	90	90	90
91	91	91	91
92	92	92	92
93	93	93	93
94	94	94	94
95	95	95	95
96	96	96	96
97	97	97	97
98	98	98	98
99	99	99	99
100	100	100	100

Nota: As dimensões são em metros e milímetros.

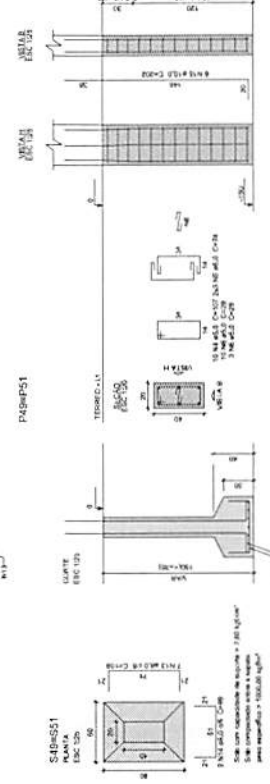
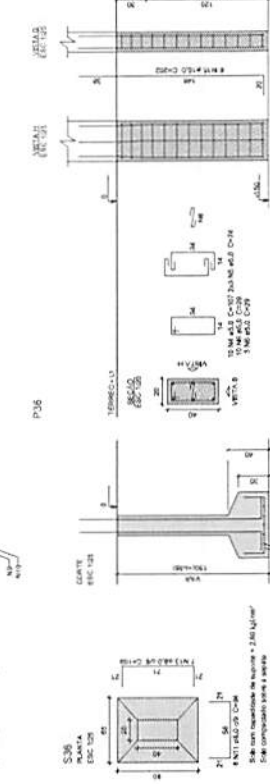
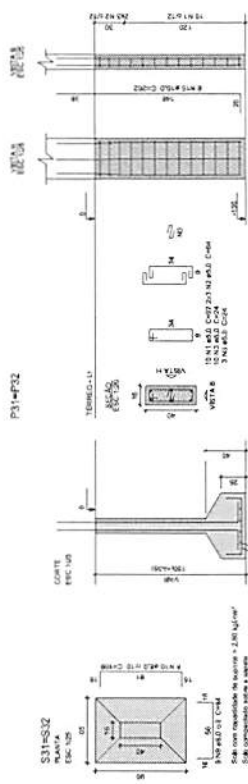
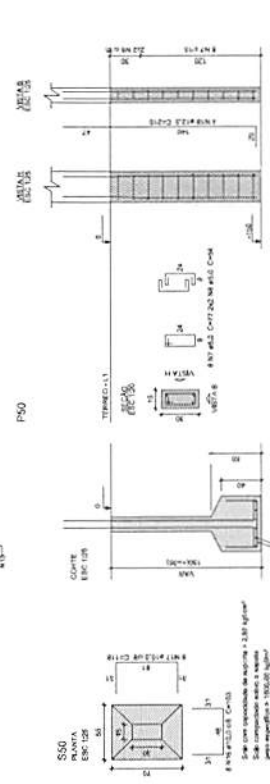
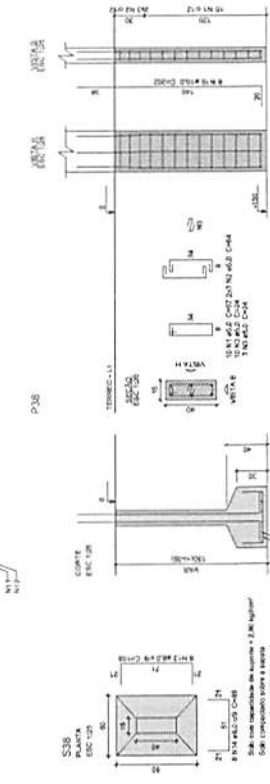
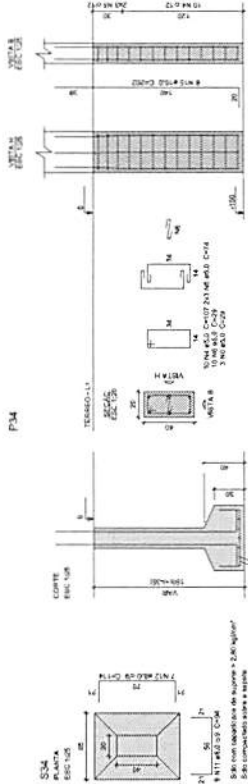

Handwritten signature or mark.

Planta do Piso

ACC	Q	DESM	C	DESM	C	DESM	C	DESM	C	DESM	C	DESM	C	DESM	C	DESM	C	DESM	C
CAPO	1	1	1	1	1	1	1	1	1	1	1	1	1	1	1	1	1	1	1
CAPO	1	1	1	1	1	1	1	1	1	1	1	1	1	1	1	1	1	1	1
CAPO	1	1	1	1	1	1	1	1	1	1	1	1	1	1	1	1	1	1	1

Resumo do aço

ACC	DESM	C	DESM	C	DESM	C	DESM	C	DESM	C	DESM	C	DESM	C	DESM	C	DESM	C
CAPO	1	1	1	1	1	1	1	1	1	1	1	1	1	1	1	1	1	1
CAPO	1	1	1	1	1	1	1	1	1	1	1	1	1	1	1	1	1	1
CAPO	1	1	1	1	1	1	1	1	1	1	1	1	1	1	1	1	1	1

Volume de aço: 0,25 m³
 Área de aço: 1,50 m²

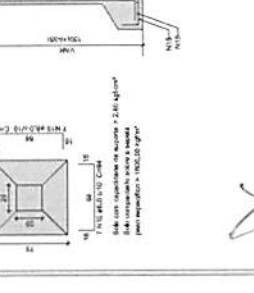
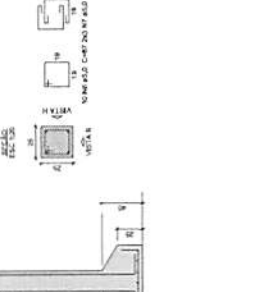
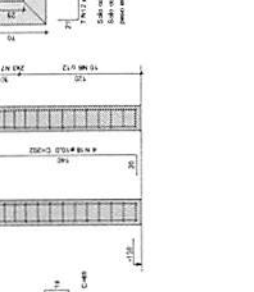
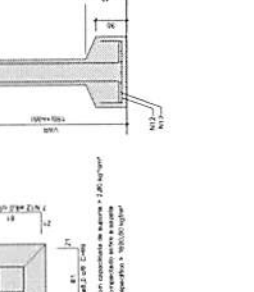
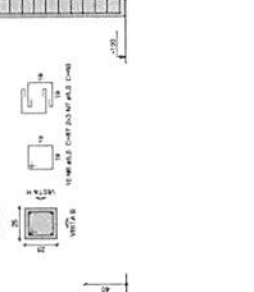
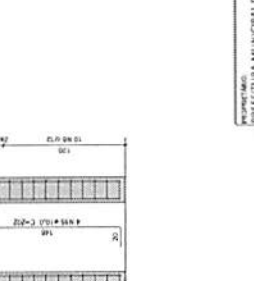
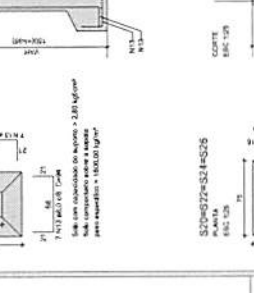
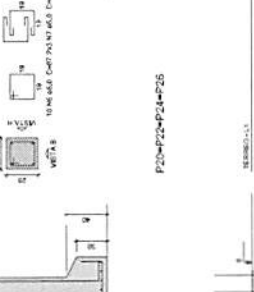
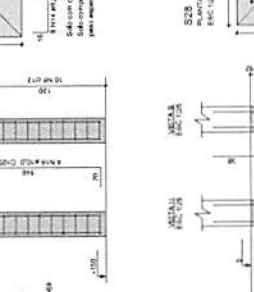
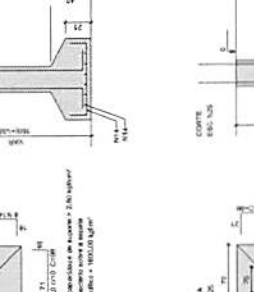
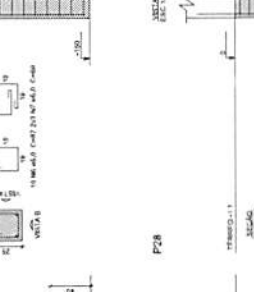
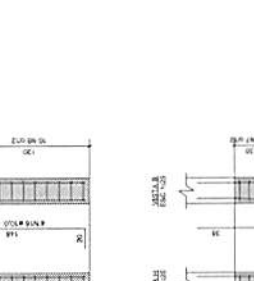
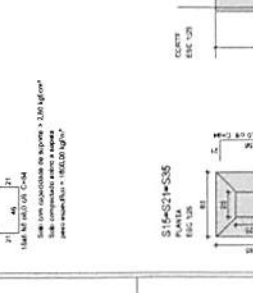
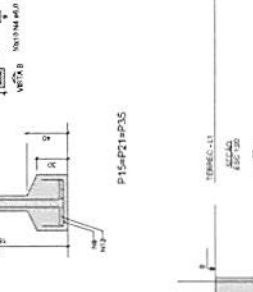
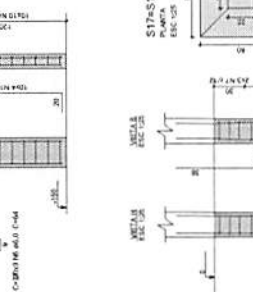
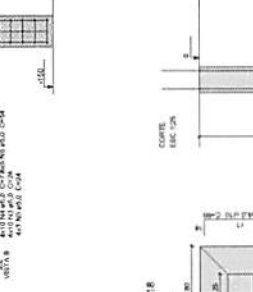
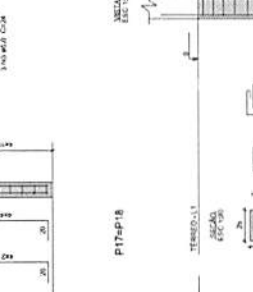
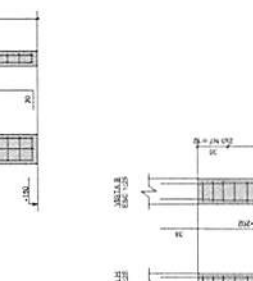
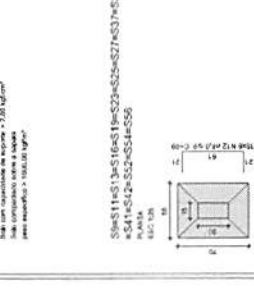
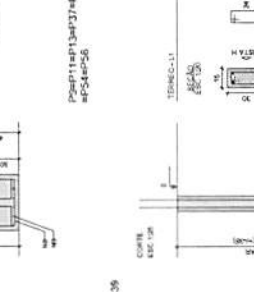
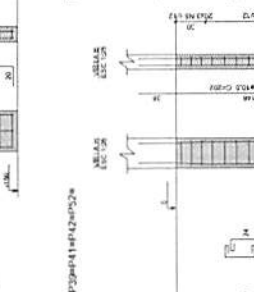
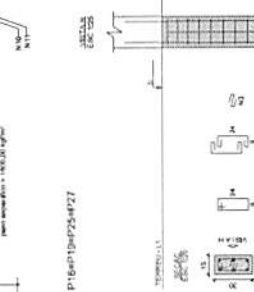
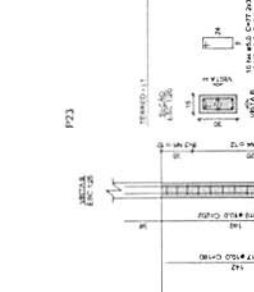
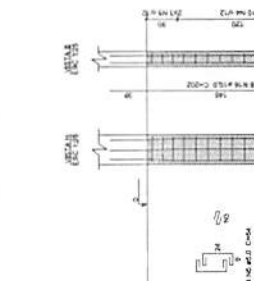
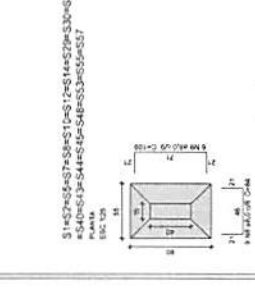
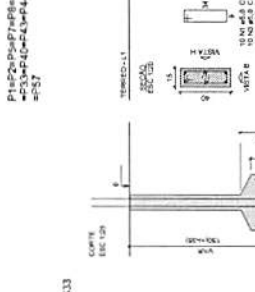
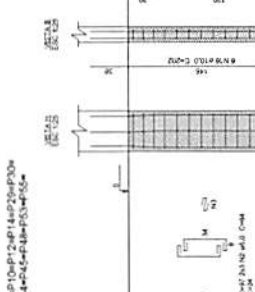
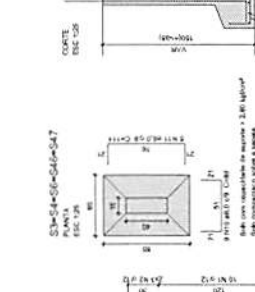
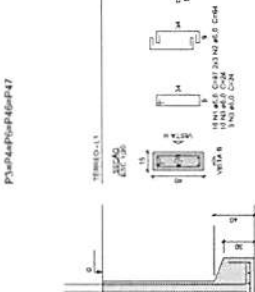
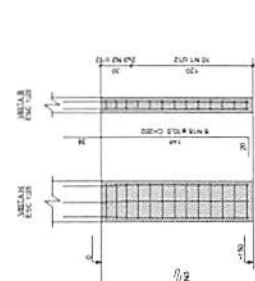

Item	Descrição	Quantidade	Valor Unitário (R\$)	Valor Total (R\$)
1	Forma para concreto armado	1.000,00	10,00	10.000,00
2	Forma para concreto pré-moldado	2.000,00	20,00	40.000,00
3	Forma para alvenaria	3.000,00	30,00	90.000,00
4	Forma para piso	4.000,00	40,00	160.000,00
5	Forma para laje	5.000,00	50,00	250.000,00

Item	Descrição	Quantidade	Valor Unitário (R\$)	Valor Total (R\$)
6	Forma para parede	6.000,00	60,00	360.000,00
7	Forma para teto	7.000,00	70,00	490.000,00
8	Forma para escada	8.000,00	80,00	640.000,00
9	Forma para elevador	9.000,00	90,00	810.000,00
10	Forma para sala	10.000,00	100,00	1.000.000,00

Item	Descrição	Quantidade	Valor Unitário (R\$)	Valor Total (R\$)
11	Forma para banheiro	11.000,00	110,00	1.210.000,00
12	Forma para cozinha	12.000,00	120,00	1.440.000,00
13	Forma para dormitório	13.000,00	130,00	1.690.000,00
14	Forma para sala de aula	14.000,00	140,00	1.960.000,00
15	Forma para escritório	15.000,00	150,00	2.250.000,00

Item	Descrição	Quantidade	Valor Unitário (R\$)	Valor Total (R\$)
16	Forma para portão	16.000,00	160,00	2.560.000,00
17	Forma para garagem	17.000,00	170,00	2.890.000,00
18	Forma para estacionamento	18.000,00	180,00	3.240.000,00
19	Forma para pátio	19.000,00	190,00	3.610.000,00
20	Forma para jardim	20.000,00	200,00	4.000.000,00

Item	Descrição	Quantidade	Valor Unitário (R\$)	Valor Total (R\$)
21	Forma para varanda	21.000,00	210,00	4.410.000,00
22	Forma para terraço	22.000,00	220,00	4.840.000,00
23	Forma para sacada	23.000,00	230,00	5.290.000,00
24	Forma para logradouro	24.000,00	240,00	5.760.000,00
25	Forma para passeio	25.000,00	250,00	6.250.000,00

Item	Descrição	Quantidade	Valor Unitário (R\$)	Valor Total (R\$)
26	Forma para muro	26.000,00	260,00	6.760.000,00
27	Forma para cerca	27.000,00	270,00	7.290.000,00
28	Forma para grade	28.000,00	280,00	7.840.000,00
29	Forma para portão de ferro	29.000,00	290,00	8.410.000,00
30	Forma para portão de alumínio	30.000,00	300,00	9.000.000,00

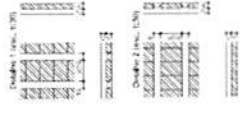

Forma do pavimento Nivel 2

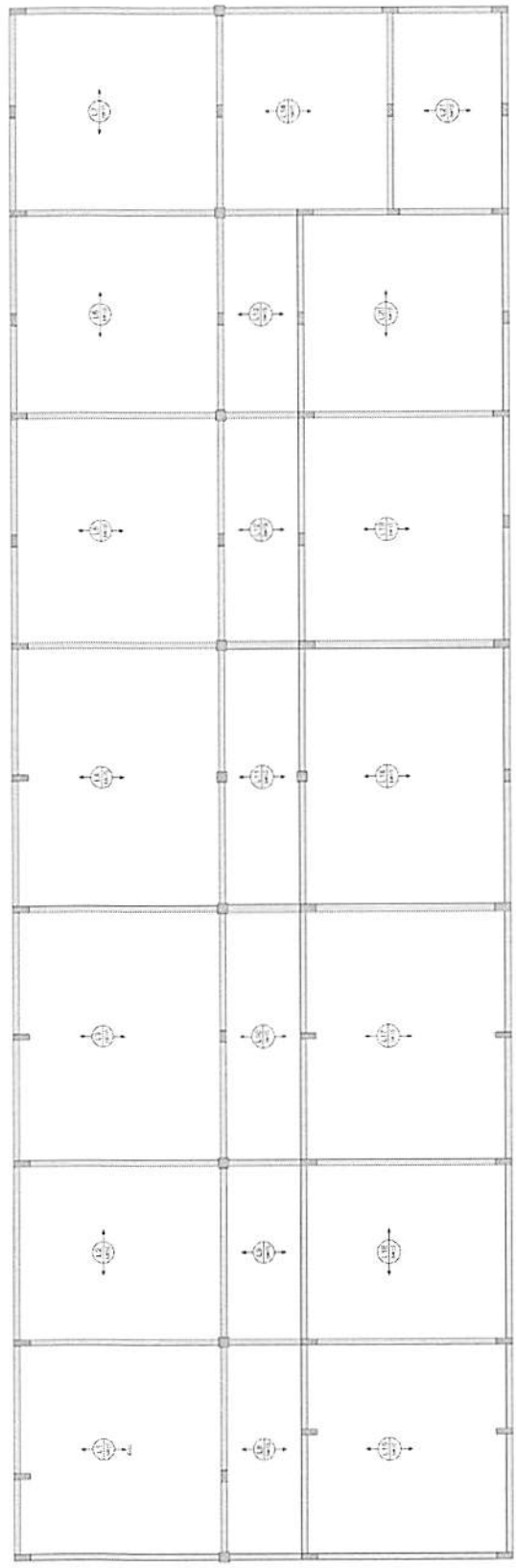

Lajes pré-moldadas

FVSM
FUNDIUM VESTIMENTOS S.A.
ESTAB. EST. 04/12
RUA JACQUES KILIAN, 100 - JARDIM BELVAL - SÃO PAULO - SP
CNPJ: 10.968.818/0001-01
TEL: (11) 5082-1000
WWW.FVSM.COM.BR

PREFEITURA MUNICIPAL DE CANTANHEDO - MA
CONSTRUÇÃO SECRETARIA DE SAÚDE E VIGILÂNCIA
SANTÁRIA NO MUNICÍPIO DE CANTANHEDO - MA
PLANTA DE FORMAIS - NÍVEL 2 LAJES
INDICAÇÃO
JUN/2023



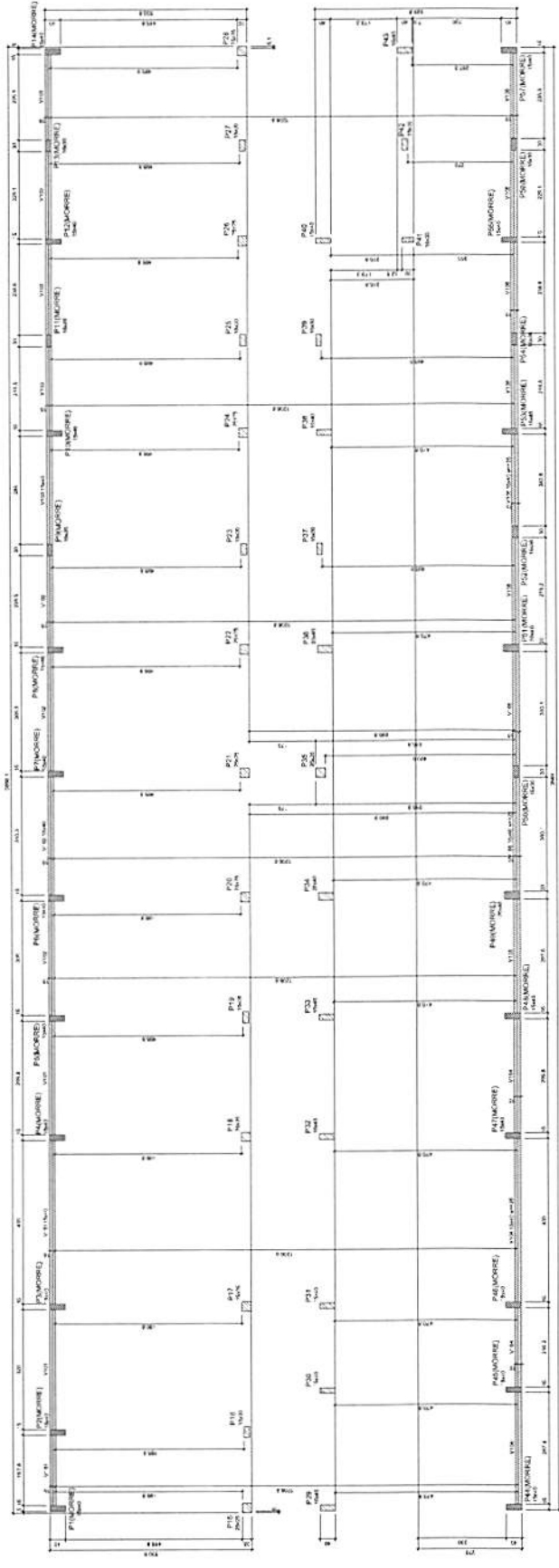

Forma do pavimento Nível 1

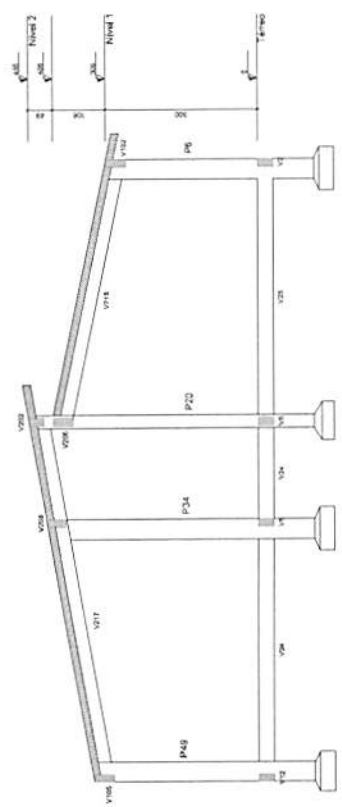

Corte A-A

Item	Quantidade	Unidade	Valor Unitário (R\$)	Valor Total (R\$)
1000	1	m²	1000,00	1000,00
1001	1	m²	1000,00	1000,00
1002	1	m²	1000,00	1000,00
1003	1	m²	1000,00	1000,00
1004	1	m²	1000,00	1000,00
1005	1	m²	1000,00	1000,00
1006	1	m²	1000,00	1000,00
1007	1	m²	1000,00	1000,00
1008	1	m²	1000,00	1000,00
1009	1	m²	1000,00	1000,00
1010	1	m²	1000,00	1000,00

Item	Quantidade	Unidade	Valor Unitário (R\$)	Valor Total (R\$)
2000	1	m²	2000,00	2000,00
2001	1	m²	2000,00	2000,00
2002	1	m²	2000,00	2000,00
2003	1	m²	2000,00	2000,00
2004	1	m²	2000,00	2000,00
2005	1	m²	2000,00	2000,00
2006	1	m²	2000,00	2000,00
2007	1	m²	2000,00	2000,00
2008	1	m²	2000,00	2000,00
2009	1	m²	2000,00	2000,00
2010	1	m²	2000,00	2000,00

Item	Quantidade	Unidade	Valor Unitário (R\$)	Valor Total (R\$)
3000	1	m²	3000,00	3000,00
3001	1	m²	3000,00	3000,00
3002	1	m²	3000,00	3000,00
3003	1	m²	3000,00	3000,00
3004	1	m²	3000,00	3000,00
3005	1	m²	3000,00	3000,00
3006	1	m²	3000,00	3000,00
3007	1	m²	3000,00	3000,00
3008	1	m²	3000,00	3000,00
3009	1	m²	3000,00	3000,00
3010	1	m²	3000,00	3000,00

Item	Quantidade	Unidade	Valor Unitário (R\$)	Valor Total (R\$)
4000	1	m²	4000,00	4000,00
4001	1	m²	4000,00	4000,00
4002	1	m²	4000,00	4000,00
4003	1	m²	4000,00	4000,00
4004	1	m²	4000,00	4000,00
4005	1	m²	4000,00	4000,00
4006	1	m²	4000,00	4000,00
4007	1	m²	4000,00	4000,00
4008	1	m²	4000,00	4000,00
4009	1	m²	4000,00	4000,00
4010	1	m²	4000,00	4000,00

Item	Quantidade	Unidade	Valor Unitário (R\$)	Valor Total (R\$)
5000	1	m²	5000,00	5000,00
5001	1	m²	5000,00	5000,00
5002	1	m²	5000,00	5000,00
5003	1	m²	5000,00	5000,00
5004	1	m²	5000,00	5000,00
5005	1	m²	5000,00	5000,00
5006	1	m²	5000,00	5000,00
5007	1	m²	5000,00	5000,00
5008	1	m²	5000,00	5000,00
5009	1	m²	5000,00	5000,00
5010	1	m²	5000,00	5000,00

Item	Quantidade	Unidade	Valor Unitário (R\$)	Valor Total (R\$)
6000	1	m²	6000,00	6000,00
6001	1	m²	6000,00	6000,00
6002	1	m²	6000,00	6000,00
6003	1	m²	6000,00	6000,00
6004	1	m²	6000,00	6000,00
6005	1	m²	6000,00	6000,00
6006	1	m²	6000,00	6000,00
6007	1	m²	6000,00	6000,00
6008	1	m²	6000,00	6000,00
6009	1	m²	6000,00	6000,00
6010	1	m²	6000,00	6000,00

Item	Quantidade	Unidade	Valor Unitário (R\$)	Valor Total (R\$)
7000	1	m²	7000,00	7000,00
7001	1	m²	7000,00	7000,00
7002	1	m²	7000,00	7000,00
7003	1	m²	7000,00	7000,00
7004	1	m²	7000,00	7000,00
7005	1	m²	7000,00	7000,00
7006	1	m²	7000,00	7000,00
7007	1	m²	7000,00	7000,00
7008	1	m²	7000,00	7000,00
7009	1	m²	7000,00	7000,00
7010	1	m²	7000,00	7000,00

Item	Quantidade	Unidade	Valor Unitário (R\$)	Valor Total (R\$)
8000	1	m²	8000,00	8000,00
8001	1	m²	8000,00	8000,00
8002	1	m²	8000,00	8000,00
8003	1	m²	8000,00	8000,00
8004	1	m²	8000,00	8000,00
8005	1	m²	8000,00	8000,00
8006	1	m²	8000,00	8000,00
8007	1	m²	8000,00	8000,00
8008	1	m²	8000,00	8000,00
8009	1	m²	8000,00	8000,00
8010	1	m²	8000,00	8000,00

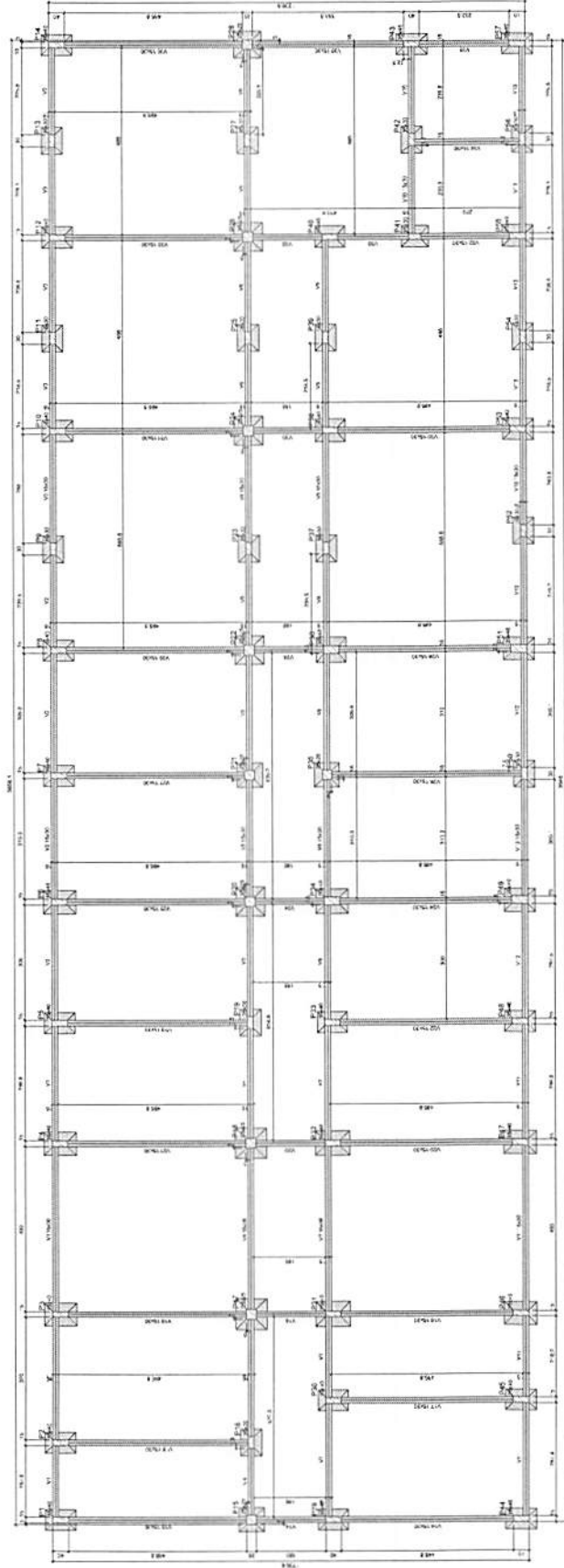

Forma do pavimento Térreo

Item	Descrição	Quantidade	Valor Unitário	Valor Total
1
2
3
4
5
6
7
8
9
10
11
12
13
14
15
16
17
18
19
20

RESUMO DE OBRAS

Item	Descrição	Quantidade	Valor Unitário	Valor Total
21
22
23
24
25
26
27
28
29
30
31
32
33
34
35
36
37
38
39
40

PROJETO DE ARQUITETURA	PROJETO DE INSTALAÇÃO
PROJETO DE ESTRUTURA	PROJETO DE PAVIMENTAÇÃO
PROJETO DE REDE D'ÁGUA	PROJETO DE REDE DE ESGOTO
PROJETO DE REDE ELÉTRICA	PROJETO DE REDE DE GÁS
PROJETO DE REDE DE TELEFONIA	PROJETO DE REDE DE TV CABO

FVSM
 FERRAZ DE ASSIS S/A
 RUA ... Nº ...
 CEP ...

PREFEITURA MUNICIPAL DE CANTANHEDE - MA
 CONSTRUÇÃO SECRETARIA DE SAÚDE E VIGILÂNCIA
 SANITÁRIA NO MUNICÍPIO DE CANTANHEDE - MA
 TÍTULO: PLANTA DE FORMAS - TERREO
 DATA: JUN/2013
 INDICADA



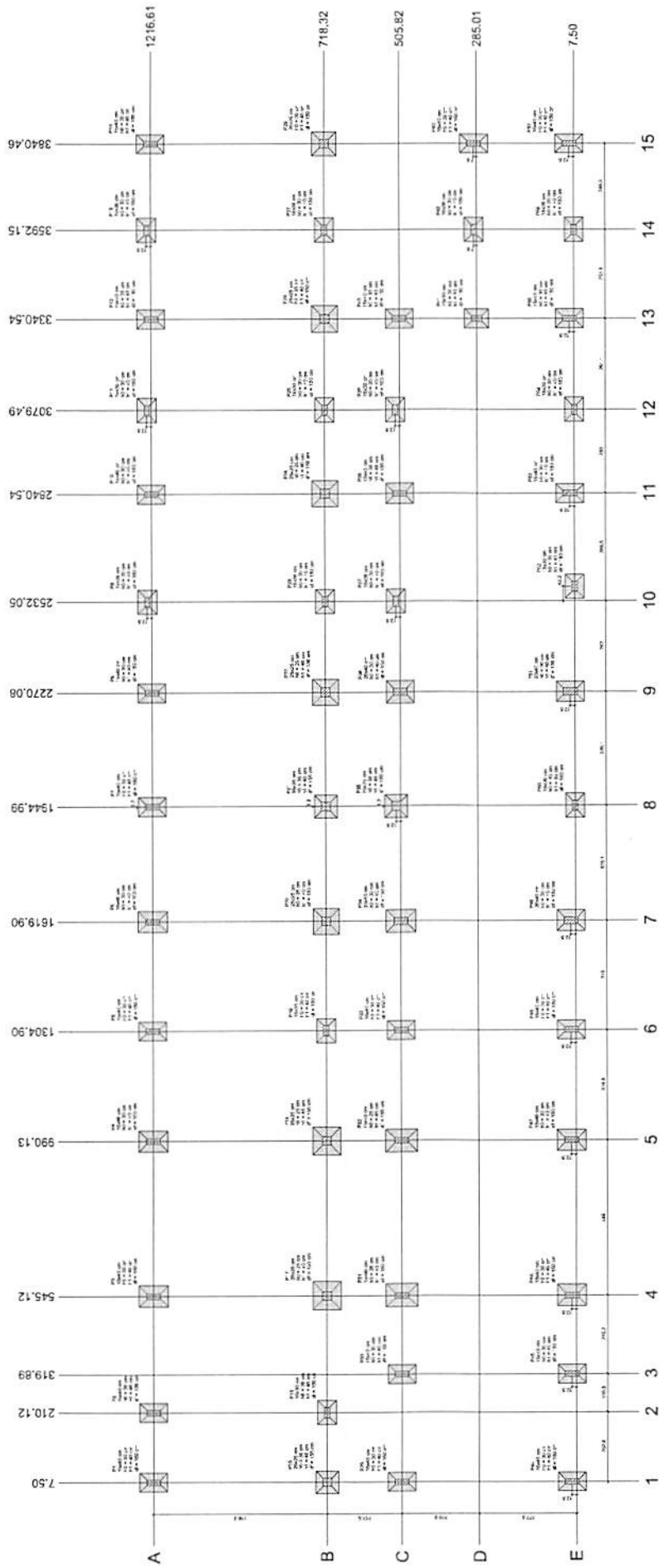

Planta de localização

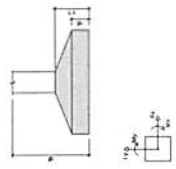

Item	Descrição	Quantidade	Valor Unitário	Valor Total
1
2
3
4
5
6
7
8
9
10
11
12
13
14
15
16
17
18
19
20
21
22
23
24
25
26
27
28
29
30
31
32
33
34
35
36
37
38
39
40
41
42
43
44
45
46
47
48
49
50
51
52
53
54
55
56
57
58
59
60
61
62
63
64
65
66
67
68
69
70
71
72
73
74
75
76
77
78
79
80
81
82
83
84
85
86
87
88
89
90
91
92
93
94
95
96
97
98
99
100

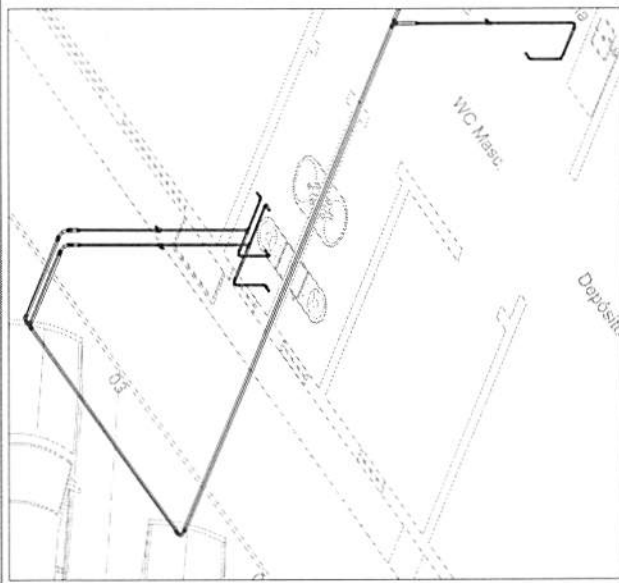
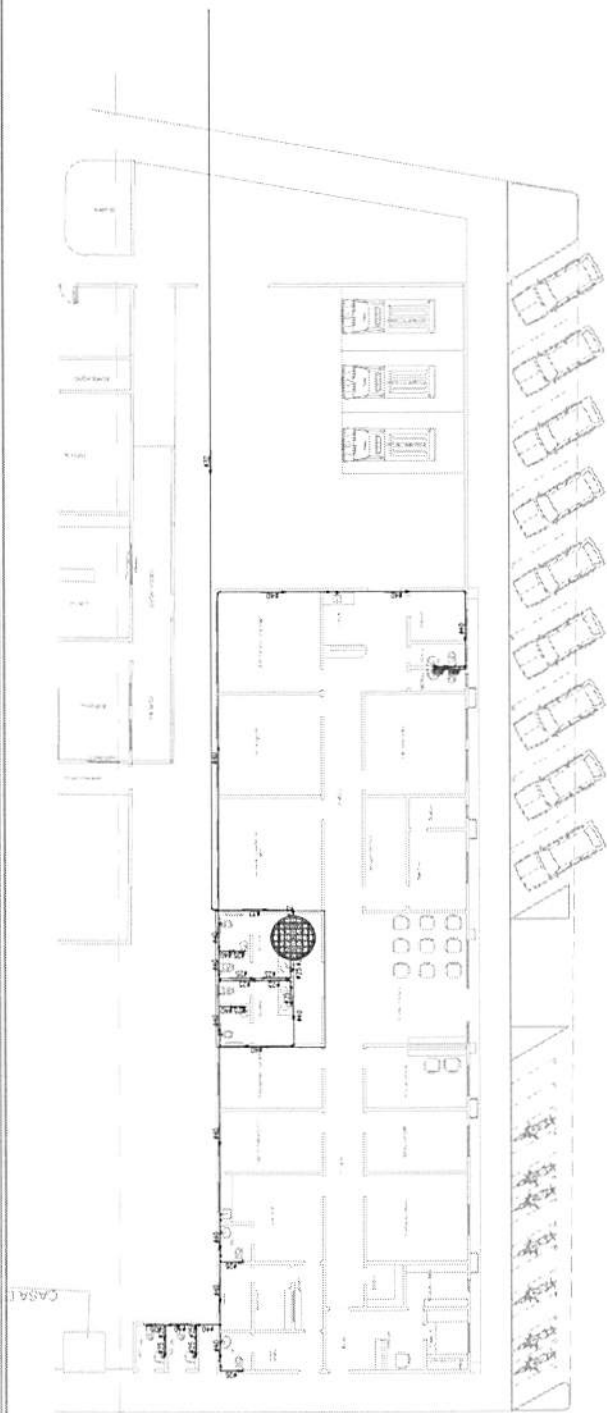

DETALHES 3D EM VISTA ISOMÉTRICA
SEM ESCALA

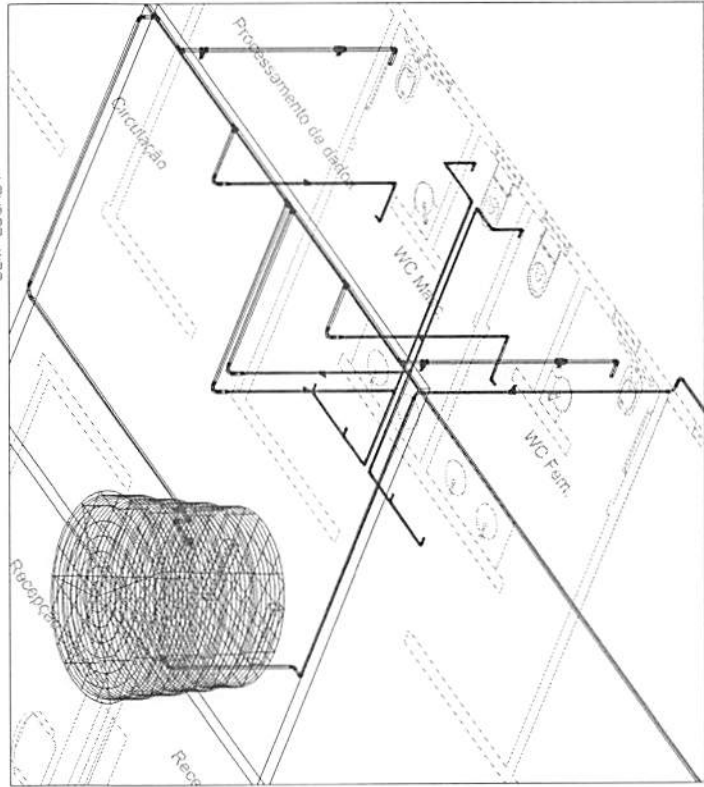

DETALHES 3D EM VISTA ISOMÉTRICA
SEM ESCALA

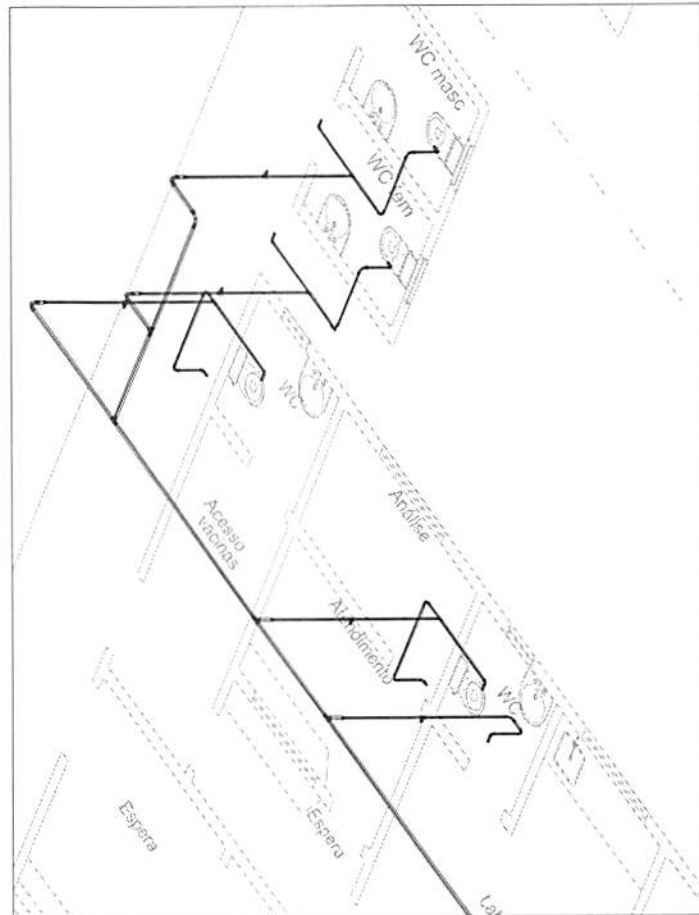

DETALHES 3D EM VISTA ISOMÉTRICA
SEM ESCALA

QUADRO DE SANITIZACAO PAISEM

13	15	17	19	21	23
...

LEGENDA

PRINCIPAIS EQUIPAMENTOS E MATERIAIS DE LIMPEZA E SANITIZACAO

...

...

...

QUANTITATIVOS

SIMBOLO	AGENTE	QUANTIDADE	UNIDADE	QUANTIDADE
...
...
...



PROJETO DE COMBATE A INCENDIO

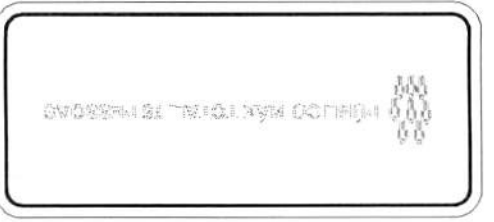
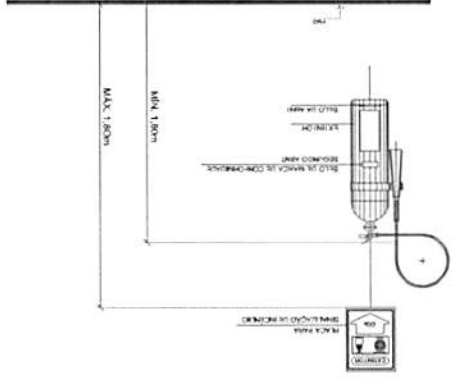
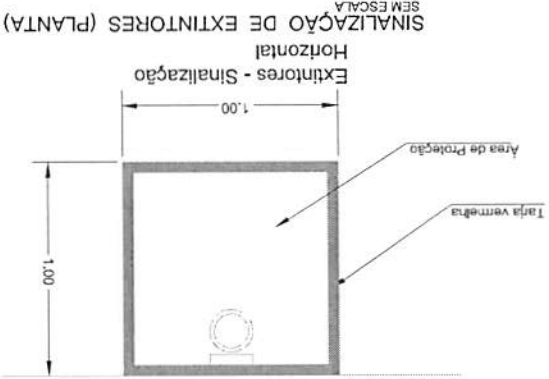
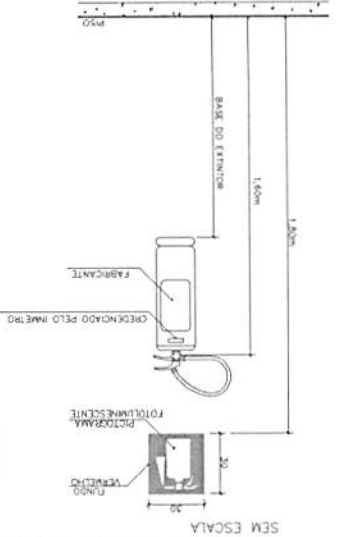
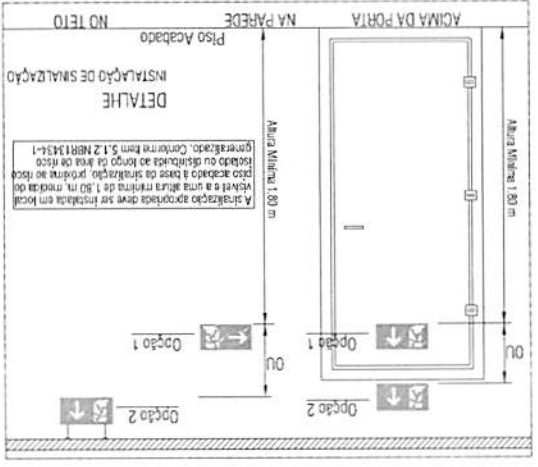

0,05	0,01	0,020	0,010	0,20 x 0,20
Alt. da letra pedestre (m)	Tarefa (m)	Ord. interna (m)	Ord. externa (m)	placograma (m)

Forma	Fundo	Branco
	Ord. interna	Preto
Legenda	Ord. externa	Branco
	Talha	Preto
Pictograma	Ord. externa	Branco
	Preto	Preto
COR	Fundo	Branco
	Ord. interna	Preto

PROPRIETÁRIO: PREFEITURA MUNICIPAL DE CANTANHEDE/MA
 PROJETO: CONSTRUÇÃO DA SECRETARIA DE SAÚDE E VIGILÂNCIA SANITÁRIA NO MUNICÍPIO DE CANTANHEDE/MA
 ESCALA: SEM ESCALA
 DATA: JAN/2023
 TÍTULO: PROJETO DE COMBATE A INCÊNDIO - DETALHES
 FRANQUILVA
 ARQUITETA DE BARRA
 MEIRA MATOS
 FLÁVIA VA VIANA
 SILVA-666801852
 MATOS
 53
 02/02
 PRANCHAS:

1 QUADROS DE CARGAS

Quadro de Cargas												
Prédio Dimensionado 1002 (4074 m ²) (4899,7 VA)												
Circuito	Descrição	Potência (VA)	Fator de Potência	Corrente (A)	Carga		Carga		Carga		Carga	
					1	2	3	4	5	6	7	8
1	Iluminação	1000	0,9	10,4								
2	Tomadas	2000	0,9	20,8								
3	Ar Condicionado	3000	0,8	37,5								
4	Outros	500	0,9	5,2								
5	TOTAL	6500	0,9	67,9								

2 NOTAS

1. OS COMPONENTES ELÉTRICOS DEVEM SER BOMBADEADOS EM CONFORMIDADE COM O PROJETO DE INSTALAÇÃO ELÉTRICA.
2. OS COMPONENTES ELÉTRICOS DEVEM SER BOMBADEADOS EM CONFORMIDADE COM O PROJETO DE INSTALAÇÃO ELÉTRICA.
3. O PROJETO DE INSTALAÇÃO ELÉTRICA DEVE SER BOMBADEADO EM CONFORMIDADE COM O PROJETO DE INSTALAÇÃO ELÉTRICA.
4. O PROJETO DE INSTALAÇÃO ELÉTRICA DEVE SER BOMBADEADO EM CONFORMIDADE COM O PROJETO DE INSTALAÇÃO ELÉTRICA.
5. O PROJETO DE INSTALAÇÃO ELÉTRICA DEVE SER BOMBADEADO EM CONFORMIDADE COM O PROJETO DE INSTALAÇÃO ELÉTRICA.
6. O PROJETO DE INSTALAÇÃO ELÉTRICA DEVE SER BOMBADEADO EM CONFORMIDADE COM O PROJETO DE INSTALAÇÃO ELÉTRICA.
7. O PROJETO DE INSTALAÇÃO ELÉTRICA DEVE SER BOMBADEADO EM CONFORMIDADE COM O PROJETO DE INSTALAÇÃO ELÉTRICA.
8. O PROJETO DE INSTALAÇÃO ELÉTRICA DEVE SER BOMBADEADO EM CONFORMIDADE COM O PROJETO DE INSTALAÇÃO ELÉTRICA.
9. O PROJETO DE INSTALAÇÃO ELÉTRICA DEVE SER BOMBADEADO EM CONFORMIDADE COM O PROJETO DE INSTALAÇÃO ELÉTRICA.
10. O PROJETO DE INSTALAÇÃO ELÉTRICA DEVE SER BOMBADEADO EM CONFORMIDADE COM O PROJETO DE INSTALAÇÃO ELÉTRICA.

PAULO RICARDO COSTA Assinado de forma digital
 DE ANDRADE:02442673320 DE ANDRADE:02442673320

3 NOTAS

1. O PROJETO DE INSTALAÇÃO ELÉTRICA DEVE SER BOMBADEADO EM CONFORMIDADE COM O PROJETO DE INSTALAÇÃO ELÉTRICA.

2. O PROJETO DE INSTALAÇÃO ELÉTRICA DEVE SER BOMBADEADO EM CONFORMIDADE COM O PROJETO DE INSTALAÇÃO ELÉTRICA.

3. O PROJETO DE INSTALAÇÃO ELÉTRICA DEVE SER BOMBADEADO EM CONFORMIDADE COM O PROJETO DE INSTALAÇÃO ELÉTRICA.

4. O PROJETO DE INSTALAÇÃO ELÉTRICA DEVE SER BOMBADEADO EM CONFORMIDADE COM O PROJETO DE INSTALAÇÃO ELÉTRICA.

5. O PROJETO DE INSTALAÇÃO ELÉTRICA DEVE SER BOMBADEADO EM CONFORMIDADE COM O PROJETO DE INSTALAÇÃO ELÉTRICA.

6. O PROJETO DE INSTALAÇÃO ELÉTRICA DEVE SER BOMBADEADO EM CONFORMIDADE COM O PROJETO DE INSTALAÇÃO ELÉTRICA.

7. O PROJETO DE INSTALAÇÃO ELÉTRICA DEVE SER BOMBADEADO EM CONFORMIDADE COM O PROJETO DE INSTALAÇÃO ELÉTRICA.

8. O PROJETO DE INSTALAÇÃO ELÉTRICA DEVE SER BOMBADEADO EM CONFORMIDADE COM O PROJETO DE INSTALAÇÃO ELÉTRICA.

9. O PROJETO DE INSTALAÇÃO ELÉTRICA DEVE SER BOMBADEADO EM CONFORMIDADE COM O PROJETO DE INSTALAÇÃO ELÉTRICA.

10. O PROJETO DE INSTALAÇÃO ELÉTRICA DEVE SER BOMBADEADO EM CONFORMIDADE COM O PROJETO DE INSTALAÇÃO ELÉTRICA.

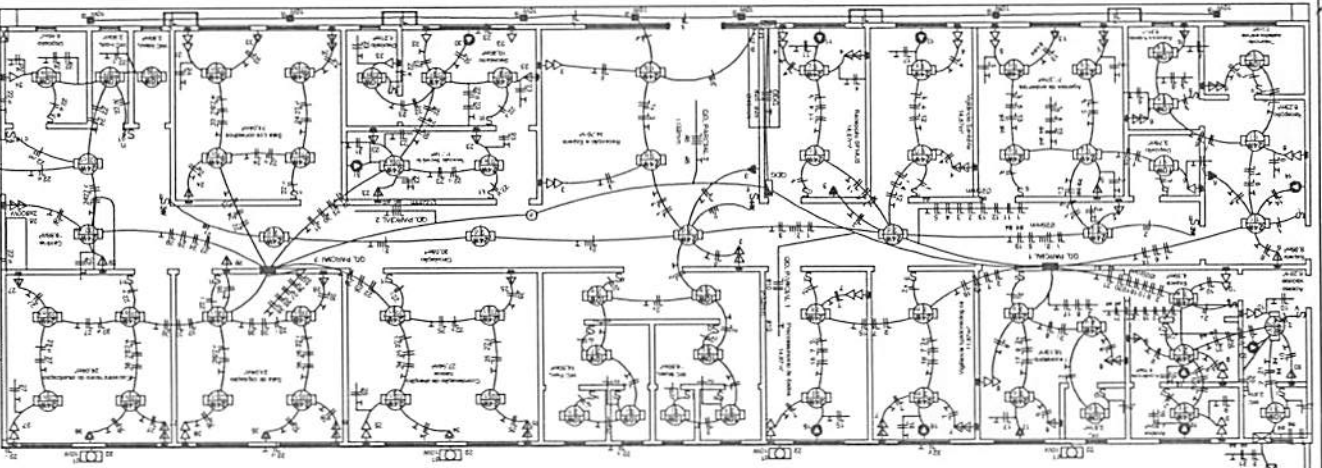
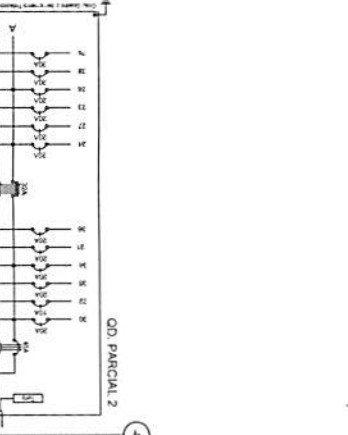
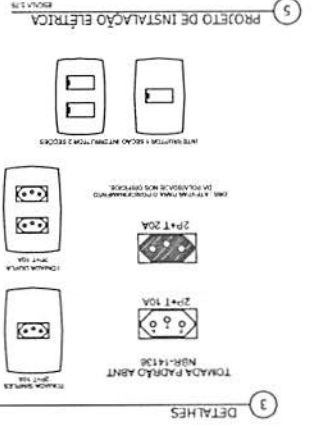

Quadro de Cargas

Prédio Dimensionado 1002 (4074 m²) (4899,7 VA)

Circuito	Descrição	Potência (VA)	Fator de Potência	Corrente (A)	Carga		Carga		Carga		Carga	
					1	2	3	4	5	6	7	8
1	Iluminação	1000	0,9	10,4								
2	Tomadas	2000	0,9	20,8								
3	Ar Condicionado	3000	0,8	37,5								
4	Outros	500	0,9	5,2								
5	TOTAL	6500	0,9	67,9								

LEGENDA

LEGENDA:

PVC Soldável branco

- Caixa Plástica 100x100x50mm (Detalhado/sem Plástico)
- Juntão 45 100mm (Detalhado/sem Plástico)
- Juntão 45 50mm (Detalhado/sem Plástico)
- Juntão 90 100mm (Detalhado/sem Plástico)
- Juntão 90 50mm (Detalhado/sem Plástico)
- Juntão 90 90mm (Detalhado/sem Plástico)
- Juntão 90 100mm (Detalhado/sem Plástico)
- Juntão 100mm (Detalhado/sem Plástico)
- Lixa 50mm (Detalhado/sem Plástico)
- Lixa 100mm (Detalhado/sem Plástico)
- Terminal de Montagem 50mm (Detalhado/sem Plástico)

TUBULAÇÃO

- Tubo PVC Soldável branco 100mm (Detalhado)
- Tubo PVC Soldável branco 50mm (Detalhado)
- Tubo PVC Soldável branco 30mm (Detalhado)
- Tubo PVC Soldável branco 25mm (Detalhado)

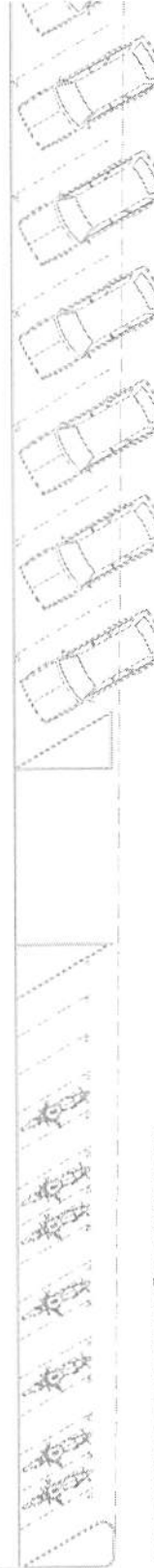
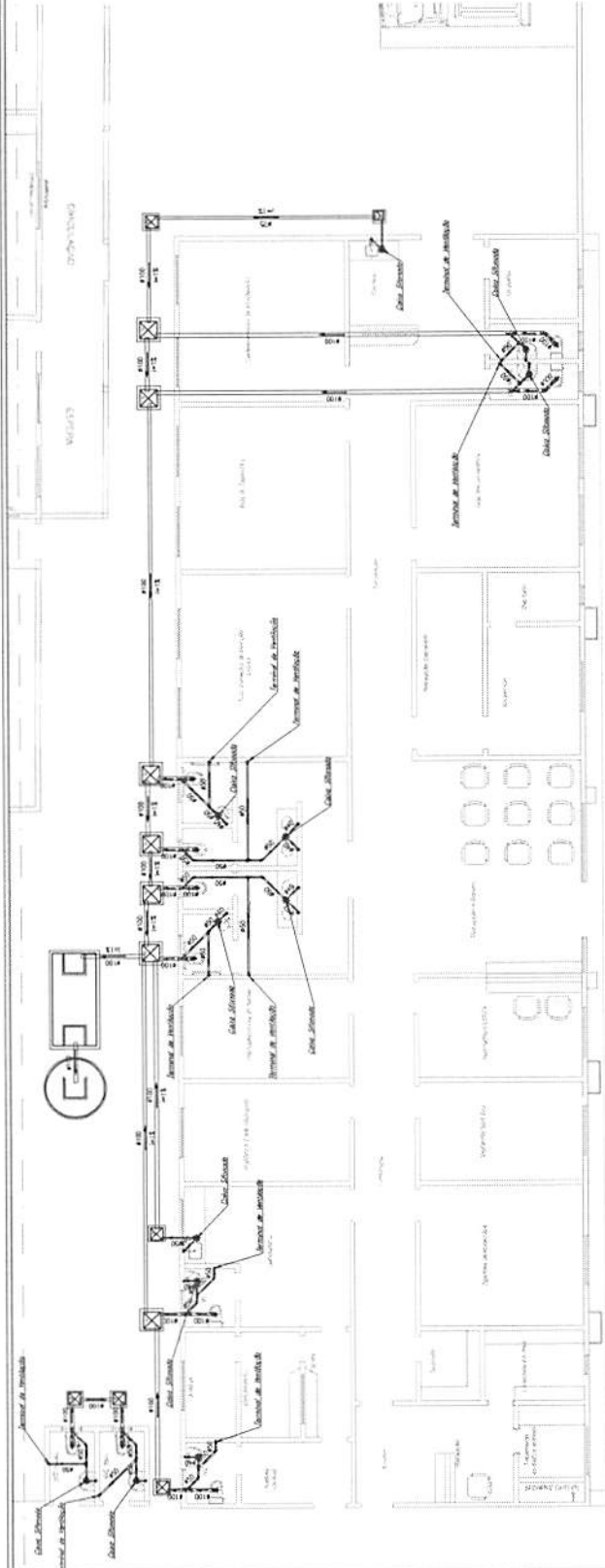

PROJETO DE INSTALAÇÃO SANITÁRIA
ESCALA: 1/75

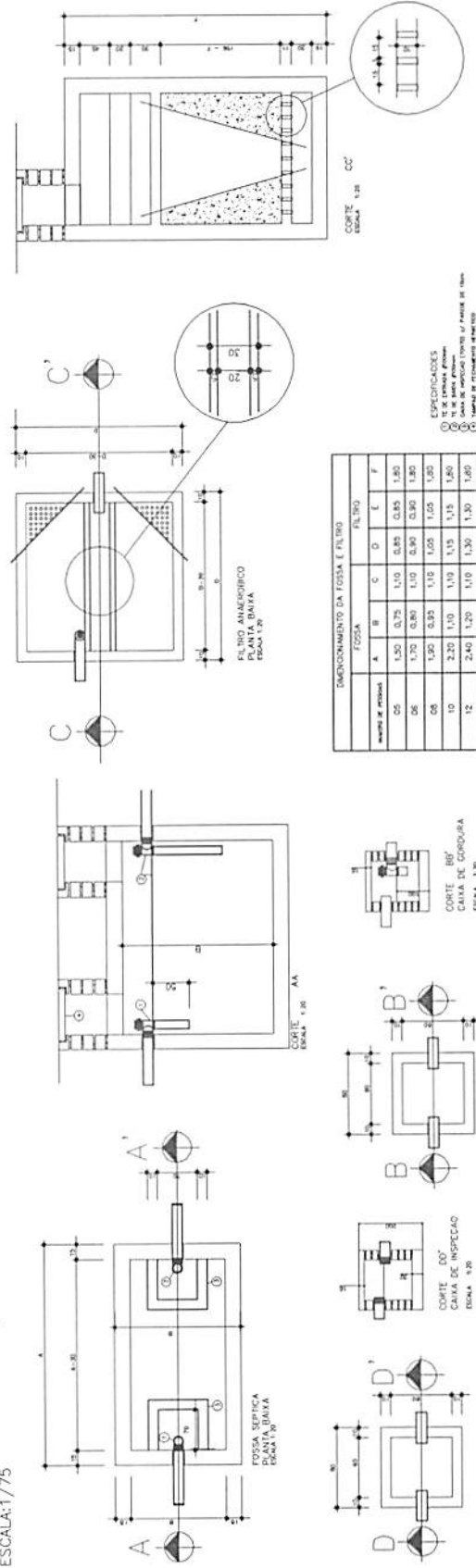

ESPECIFICAÇÕES

CAIXA DE COORDURA (CORTE AA) - 100x100x50mm

CAIXA DE COORDURA (CORTE BB) - 100x100x50mm

CAIXA DE COORDURA (CORTE CC) - 100x100x50mm

CAIXA DE COORDURA (CORTE DD) - 100x100x50mm

CAIXA DE COORDURA (CORTE EE) - 100x100x50mm

CAIXA DE COORDURA (CORTE FF) - 100x100x50mm

CAIXA DE COORDURA (CORTE GG) - 100x100x50mm

CAIXA DE COORDURA (CORTE HH) - 100x100x50mm

CAIXA DE COORDURA (CORTE II) - 100x100x50mm

CAIXA DE COORDURA (CORTE JJ) - 100x100x50mm

CAIXA DE COORDURA (CORTE KK) - 100x100x50mm

CAIXA DE COORDURA (CORTE LL) - 100x100x50mm

CAIXA DE COORDURA (CORTE MM) - 100x100x50mm

CAIXA DE COORDURA (CORTE NN) - 100x100x50mm

CAIXA DE COORDURA (CORTE OO) - 100x100x50mm

CAIXA DE COORDURA (CORTE PP) - 100x100x50mm

CAIXA DE COORDURA (CORTE QQ) - 100x100x50mm

CAIXA DE COORDURA (CORTE RR) - 100x100x50mm

CAIXA DE COORDURA (CORTE SS) - 100x100x50mm

CAIXA DE COORDURA (CORTE TT) - 100x100x50mm

CAIXA DE COORDURA (CORTE UU) - 100x100x50mm

CAIXA DE COORDURA (CORTE VV) - 100x100x50mm

CAIXA DE COORDURA (CORTE WW) - 100x100x50mm

CAIXA DE COORDURA (CORTE XX) - 100x100x50mm

CAIXA DE COORDURA (CORTE YY) - 100x100x50mm

CAIXA DE COORDURA (CORTE ZZ) - 100x100x50mm

CAIXA DE COORDURA (CORTE AA) - 100x100x50mm

CAIXA DE COORDURA (CORTE BB) - 100x100x50mm

CAIXA DE COORDURA (CORTE CC) - 100x100x50mm

CAIXA DE COORDURA (CORTE DD) - 100x100x50mm

CAIXA DE COORDURA (CORTE EE) - 100x100x50mm

CAIXA DE COORDURA (CORTE FF) - 100x100x50mm

CAIXA DE COORDURA (CORTE GG) - 100x100x50mm

CAIXA DE COORDURA (CORTE HH) - 100x100x50mm

CAIXA DE COORDURA (CORTE II) - 100x100x50mm

CAIXA DE COORDURA (CORTE JJ) - 100x100x50mm

CAIXA DE COORDURA (CORTE KK) - 100x100x50mm

CAIXA DE COORDURA (CORTE LL) - 100x100x50mm

CAIXA DE COORDURA (CORTE MM) - 100x100x50mm

CAIXA DE COORDURA (CORTE NN) - 100x100x50mm

CAIXA DE COORDURA (CORTE OO) - 100x100x50mm

CAIXA DE COORDURA (CORTE PP) - 100x100x50mm

CAIXA DE COORDURA (CORTE QQ) - 100x100x50mm

CAIXA DE COORDURA (CORTE RR) - 100x100x50mm

CAIXA DE COORDURA (CORTE SS) - 100x100x50mm

CAIXA DE COORDURA (CORTE TT) - 100x100x50mm

CAIXA DE COORDURA (CORTE UU) - 100x100x50mm

CAIXA DE COORDURA (CORTE VV) - 100x100x50mm

CAIXA DE COORDURA (CORTE WW) - 100x100x50mm

CAIXA DE COORDURA (CORTE XX) - 100x100x50mm

CAIXA DE COORDURA (CORTE YY) - 100x100x50mm

CAIXA DE COORDURA (CORTE ZZ) - 100x100x50mm

FVSM
FUNDACÃO VIGILÂNCIA SANITÁRIA DO MUNICÍPIO DE SANTANA DO PARANAÍBA

PROJETO: PREFEITURA MUNICIPAL DE SANTANA/DE/MA
CONSTITUIÇÃO SECRETARIA DA SAÚDE E VIGILÂNCIA DA SAÚDE - NO
MUNICÍPIO DE SANTANA/DE/MA

INDICADA: 07/2022

PROJETO DE SPA - PLANTA DE COBERTURA	INDICADA	JAN/2023
TIULO	DATA	
CONSTRUTORA DA SECRETARIA DE SAUDE E VIGILANCIA	SANTARIA NO MUNICIPIO DE CANTANHEDE/MA	
PREFEITURA MUNICIPAL DE CANTANHEDE/MA		
MUNICIPIO		
PROJETO		
REGIÃO		
NÚMERO		
ESPALHO		

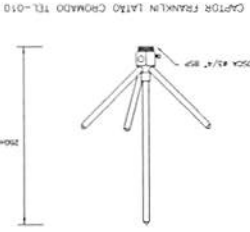
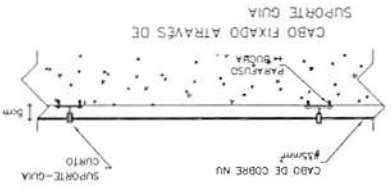

Assinado de forma digital
PAULO RICARDO COSTA
 por PAULO RICARDO
 COSTA DE
 ANDRADE:02442673320
 ANDRADE:02442673320

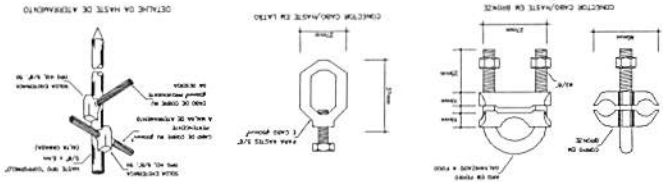

CAIXA DE INSPEÇÃO METÁLICA OU CONCRETO COM TAPPA - 06 UNO
 TUBO PVC Ø1" Ø1"
 CAIXA DE INSPEÇÃO PVC TIPO SUSPENSÃO
 ABRACADOURA TIPO "D" Ø1"
 CABO DE COBRE NU Ø25mm (VOLTE HCL-9-8"Ø1")
 SOLAS EXOTÉRICAS ENTRE CABOS PASSANTES E LATERAL DA HASTE
 HASTE COBERTA 5/8"Ø2,40m (ALTA CAVADA)
 CABO DE COBRE NU Ø25mm
 CAIXA DE EQUIPOTENCIALIZAÇÃO COM TAPPA PARA 9 TERMINAIS - 01 UNO
 CABO DE COBRE NU Ø10mm NO PISO - 117,20 m
 ELETRODUTO DE PVC 32 mm (CASCAS CABO NU 35 MM) - 18,00m
 SUPORTE GUA QUARTO - 50 UNO
 CAPTOR TIPO FRANKLIN - 10 UNO
 ABRACADOURA TIPO "D" - 24 UNO

CONEXÃO ENTRE DESCIDA APARENTE E ATERRAMENTO

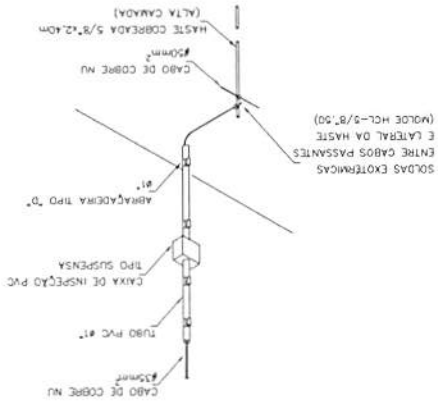

NOTA: O BEP deverá ser instalado abaixo do DDC.

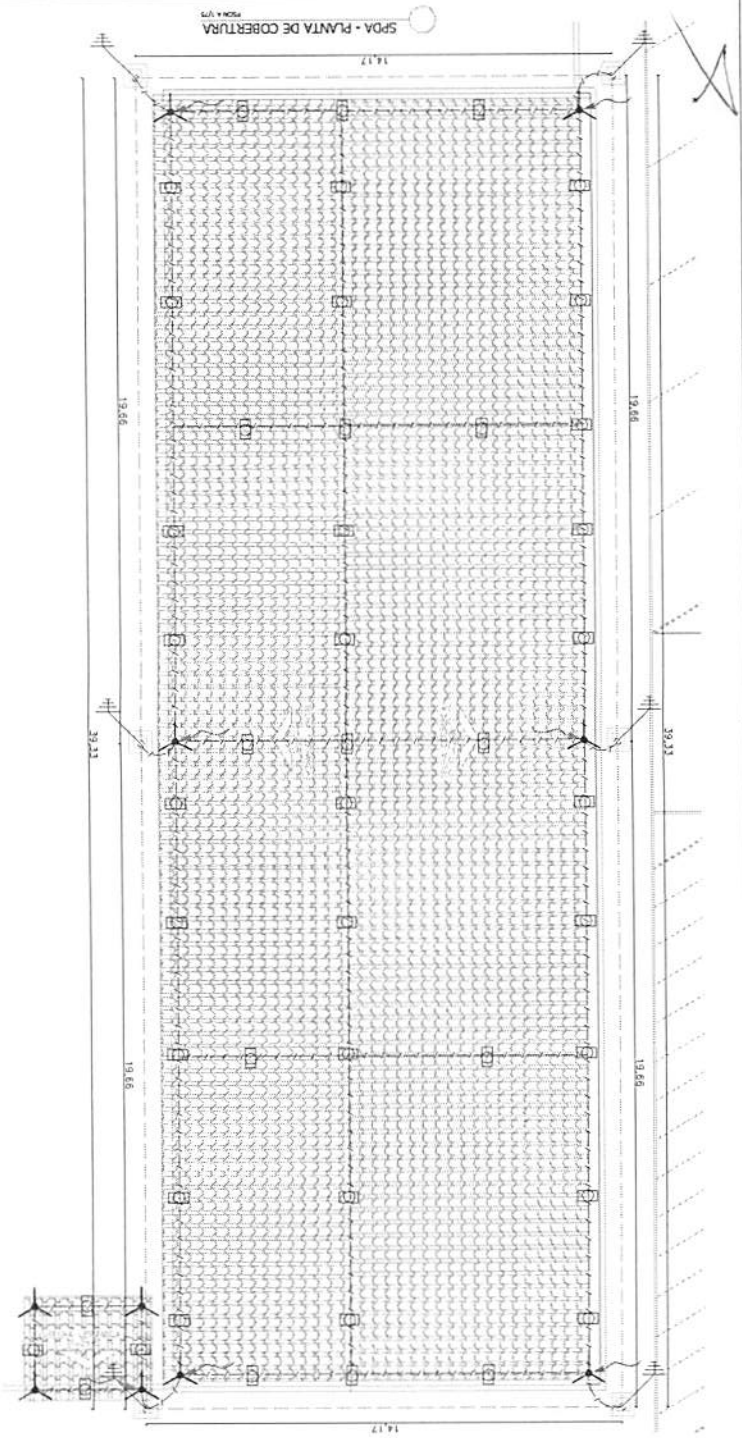
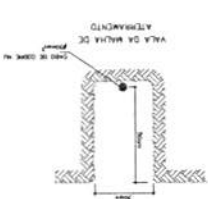
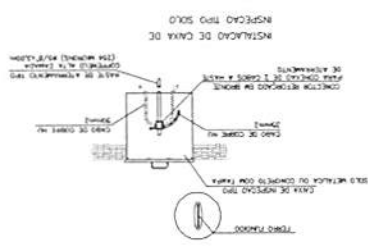
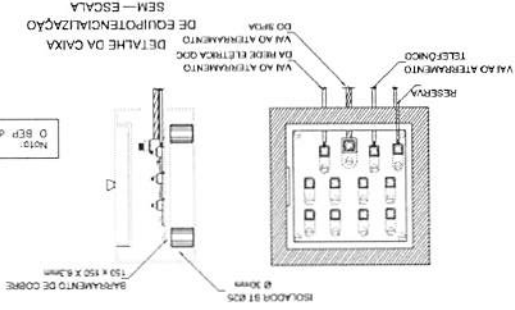



Anotação de Responsabilidade Técnica - ART
Lei nº 6.496, de 7 de dezembro de 1977

CREA-MA

ART OBRA / SERVIÇO
Nº MA20230620153

Conselho Regional de Engenharia e Agronomia do Estado do Maranhão

INICIAL

1. Responsável Técnico

WELANE PATRICIA NUNES DO NASCIMENTO

Título profissional: ENGENHEIRA CIVIL

RNP: 1115834940

Registro: 1115834940MA

2. Dados do Contrato

Contratante: Município de Cantanhede

RUA PRAÇA PAULO RODRIGUES, Nº 01 CENTRO, CEP: 65465-000

Complemento: PRAÇA PAULO RODRIGUES, Nº 01

Cidade: CANTANHEDE

Bairro: Centro

UF: MA

CPF/CNPJ: 06.156.160/0001-00

Nº: 01

CEP: 65465000

Contrato: Não especificado

Valor: R\$ 3.500,00

Ação Institucional: Agricultura familiar

Celebrado em:

Tipo de contratante: Pessoa Jurídica de Direito Público

3. Dados da Obra/Serviço

RUA PRAÇA PAULO RODRIGUES, Nº 01 CENTRO, CEP: 65465-000

Complemento: PRAÇA PAULO RODRIGUES, Nº 01

Cidade: CANTANHEDE

Data de Início: 01/02/2023

Previsão de término: 30/03/2023

Finalidade:

Proprietário: Município de Cantanhede

Bairro: Centro

UF: MA

Nº: 01

CEP: 65465000

Coordenadas Geográficas: -3,534241, -44,376962

Código: Não Especificado

CPF/CNPJ: 06.156.160/0001-00

4. Atividade Técnica

14 - Elaboração

35 - Elaboração de orçamento > CONSTRUÇÃO CIVIL > EDIFICAÇÕES > DE ACESSIBILIDADE DE EDIFICAÇÃO > #1.1.3.4 - PARA FINS DIVERSOS

Quantidade

517,96

Unidade

m²

18 - Fiscalização

60 - Fiscalização de obra > CONSTRUÇÃO CIVIL > EDIFICAÇÕES > DE ACESSIBILIDADE DE EDIFICAÇÃO > #1.1.3.4 - PARA FINS DIVERSOS

Quantidade

517,96

Unidade

m²

Após a conclusão das atividades técnicas o profissional deve proceder a baixa desta ART

5. Observações

Art de Orçamento e Fiscalização da Construção da Secretária Municipal de Saúde e Vigilância em Saúde.

6. Declarações

- Cláusula Compromissória: Qualquer conflito ou litígio originado do presente contrato, bem como sua interpretação ou execução, será resolvido por arbitragem, de acordo com a Lei no. 9.307, de 23 de setembro de 1996, por meio do Centro de Mediação e Arbitragem - CMA vinculado ao Crea-MA, nos termos do respectivo regulamento de arbitragem que, expressamente, as partes declaram concordar.

- Declaro que estou cumprindo as regras de acessibilidade previstas nas normas técnicas da ABNT, na legislação específica e no decreto n. 5296/2004.

Welane Patricia
CREA nº111583494-0

7. Entidade de Classe

SEM INDICAÇÃO DE ENTIDADE DE CLASSE

8. Assinaturas

Declaro serem verdadeiras as informações acima

Cantanhede 24 de Fevereiro de 2023

Local

data

Welane Patricia
WELANE PATRICIA NUNES DO NASCIMENTO - CPF: 000.659.482-46
Município de Cantanhede - CNPJ: 06.156.160/0001-00

9. Informações

* A ART é válida somente quando quitada, mediante apresentação do comprovante do pagamento ou conferência no site do Crea.

10. Valor

Valor da ART: R\$ 96,62

Registrada em: 24/02/2023

Valor pago: R\$ 96,62

Nosso Número: 8304499648

A autenticidade desta ART pode ser verificada em: <https://crea-ma.sitac.com.br/publicof>, com a chave: 8712z
Impresso em: 24/02/2023 às 12:02:54 por: , ip: 200.25.37.76

www.creama.org.br
Tel: (98) 2106-8300

faleconosco@creama.org.br
Fax: (98) 2106-8300

CREA-MA
Conselho Regional de Engenharia e Agronomia do Estado do Maranhão



X

**CAU/BR**Conselho de Arquitetura
e Urbanismo do Brasil

Registro de Responsabilidade Técnica - RRT

RRT 12830483



Verificar Autenticidade

1. RESPONSÁVEL TÉCNICO

Nome Civil/Social: ELINE GASPAR DE SENA
Título Profissional: Arquiteto(a) e UrbanistaCPF: 607.XXX.XXX-04
Nº do Registro: 00A1930028

2. DETALHES DO RRT

Nº do RRT: SI12830483I00CT001
Data de Cadastro: 22/02/2023
Data de Registro: 25/02/2023
Tipologia: PúblicoModalidade: RRT SIMPLES
Forma de Registro: INICIAL
Forma de Participação: INDIVIDUAL

2.1 Valor do RRT

Valor do RRT: R\$115,18

Pago em: 24/02/2023

3. DADOS DO SERVIÇO/CONTRATANTE

3.1 Serviço 001

Contratante: PREFEITURA MUNICIPAL DE CANTANHEDE
Tipo: Pessoa Jurídica de Direito Público
Valor do Serviço/Honorários: R\$0,00CPF/CNPJ: 06.XXX.XXX/0001-00
Data de Início: 22/03/2023
Data de Previsão de Término:
22/03/2024

3.1.1 Dados da Obra/Serviço Técnico

CEP: 65465000	Nº: S N	
Logradouro: R DA PRACA PAULO RODRIGUES	Complemento:	
Bairro: CENTRO	Cidade: CANTANHEDE	
UF: MA	Longitude:	Latitude:

3.1.2 Descrição da Obra/Serviço Técnico

Projeto de Construção da Secretaria Municipal de Saúde e Vigilância em Saúde

3.1.3 Declaração de Acessibilidade

Declaro o atendimento às regras de acessibilidade previstas em legislação e em normas técnicas pertinentes para as edificações abertas ao público, de uso público ou privativas de uso coletivo, conforme § 1º do art. 56 da Lei nº 13146, de 06 de julho de 2015.

3.1.4 Dados da Atividade Técnica

Grupo: PROJETO	Quantidade: 483.55
Atividade: 1.1.2 - Projeto arquitetônico	Unidade: metro quadrado

4. RRT VINCULADO POR FORMA DE REGISTRO

Nº do RRT	Contratante	Forma de Registro	Data de Registro
SI12830483I00CT001	PREFEITURA MUNICIPAL DE CANTANHEDE	INICIAL	22/02/2023



RRT 12830483



Verificar Autenticidade

5. DECLARAÇÃO DE VERACIDADE

Declaro para os devidos fins de direitos e obrigações, sob as penas previstas na legislação vigente, que as informações cadastradas neste RRT são verdadeiras e de minha responsabilidade técnica e civil.

6. ASSINATURA ELETRÔNICA

Documento assinado eletronicamente por meio do SICCAU do arquiteto(a) e urbanista ELINE GASPAS DE SENA, registro CAU nº 00A1930028, na data e hora: 22/02/2023 11:31:45, com o uso de login e de senha. O **CPF/CNPJ** está oculto visando proteger os direitos fundamentais de liberdade, privacidade e o livre desenvolvimento da personalidade da pessoa natural (**LGPD**)

A autenticidade deste RRT pode ser verificada em: <https://siccau.caubr.gov.br/app/view/sight/externo?form=Servicos>, ou via QRCode.

ELINE
GASPAS DE
SENA:6071
9572304

Assinado de
forma digital por
ELINE GASPAS DE
SENA:6071957230
4
Dados: 2023.02.25
11:47:16 -03'00'



Anotação de Responsabilidade Técnica - ART
Lei nº 6.496, de 7 de dezembro de 1977

CREA-MA

ART OBRA / SERVIÇO
Nº MA20230621445

Conselho Regional de Engenharia e Agronomia do Estado do Maranhão

INICIAL

1. Responsável Técnico

PAULO RICARDO COSTA DE ANDRADE

Título profissional: ENGENHEIRO ELETRICISTA

RNP: 1117844030

Registro: 1117844030MA

Empresa contratada: FVSM ENGENHARIA LTDA

Registro : 0000006757-MA

2. Dados do Contrato

Contratante: PREFEITURA MUNICIPAL DE CANTANHEDE/MA

PRAÇA PAULO RODRIGUES

Complemento:

Cidade: CANTANHEDE

Bairro: CENTRO

UF: MA

CPF/CNPJ: 06.156.160/0001-00

Nº: 01

CEP: 65465000

Contrato: Não especificado

Valor: R\$ 3.000,00

Ação Institucional: Agricultura familiar

Celebrado em:

Tipo de contratante: Pessoa Jurídica de Direito Público

3. Dados da Obra/Serviço

SEM DEFINIÇÃO NO MUNICÍPIO

Complemento:

Cidade: CANTANHEDE

Data de Início: 23/02/2023

Finalidade: SEM DEFINIÇÃO

Proprietário: PREFEITURA MUNICIPAL DE CANTANHEDE/MA

Bairro: NO MUNICÍPIO

UF: MA

Código: Não Especificado

Nº: S/N

CEP: 65465000

CPF/CNPJ: 06.156.160/0001-00

Previsão de término: 27/02/2023

Coordenadas Geográficas: -3.637001, -44.380990

4. Atividade Técnica

14 - Elaboração

80 - Projeto > ELETROTÉCNICA > SISTEMAS DE PROTEÇÃO CONTRA DESCARGAS ATMOSFÉRICAS - SPDA > #11.12.1 - DE SISTEMAS DE PROTEÇÃO CONTRA DESCARGAS ATMOSFÉRICAS - SPDA

80 - Projeto > ELETROTÉCNICA > INSTALAÇÕES ELÉTRICAS > DE CABLAGEM PARA INSTALAÇÕES ELÉTRICAS EM BAIXA TENSÃO > #11.10.3.3 - PARA FINS RESIDENCIAIS E COMERCIAIS

Quantidade

Unidade

1,00

un

1,00

un

Após a conclusão das atividades técnicas o profissional deve proceder a baixa desta ART

5. Observações

PROJETO ELÉTRICO E DE SPDA DA CONSTRUÇÃO DA SECRETARIA DE SAÚDE E VIGILÂNCIA SANITÁRIA NO MUNICÍPIO DE CANTANHEDE/MA.

6. Declarações

- Cláusula Compromissória: Qualquer conflito ou litígio originado do presente contrato, bem como sua interpretação ou execução, será resolvido por arbitragem, de acordo com a Lei no. 9.307, de 23 de setembro de 1996, por meio do Centro de Mediação e Arbitragem - CMA vinculado ao Crea-MA, nos termos do respectivo regulamento de arbitragem que, expressamente, as partes declaram concordar.

7. Entidade de Classe

SEM INDICAÇÃO DE ENTIDADE DE CLASSE

PAULO RICARDO COSTA DE ANDRADE:02442673320
Assinado de forma digital por PAULO RICARDO COSTA DE ANDRADE:02442673320

8. Assinaturas

Declaro serem verdadeiras as informações acima

PAULO RICARDO COSTA DE ANDRADE - CPF: 024.426.733-20

_____, _____ de _____ de _____
Local data

PREFEITURA MUNICIPAL DE CANTANHEDE/MA - CNPJ: 06.156.160/0001-00

9. Informações

* A ART é válida somente quando quitada, mediante apresentação do comprovante do pagamento ou conferência no site do Crea.

10. Valor

Valor da ART: R\$ 96,62

Registrada em: 01/03/2023

Valor pago: R\$ 96,62

Nosso Número: 8304504331

A autenticidade desta ART pode ser verificada em: <https://crea-ma.sitac.com.br/publico/>, com a chave: 9DDyx
Impresso em: 02/03/2023 às 14:53:23 por: , ip: 200.25.37.76





PREFEITURA MUNICIPAL DE CANTANHEDE COMISSÃO PERMANENTE DE LICITAÇÃO

TOMADA DE PREÇOS Nº 005/2023
ANEXO II
(PAPEL TIMBRADO DO LICITANTE)

CARTA CREDENCIAL

A empresa _____, CNPJ nº _____, com sede na _____, neste ato representado pelo(s) Sr.(a) _____ (diretores ou sócios, com qualificação completa nome, RG, CPF, nacionalidade, estado civil, profissão e endereço), pelo presente instrumento de mandato, nomeia e constitui, seu(s) Procurador(es) o Senhor(es) _____ (nome, RG, CPF, nacionalidade, estado civil, profissão e endereço), a quem confere(m) amplos poderes para, junto a Prefeitura Municipal de Cantanhede, praticar os atos necessários à representação da outorgante na licitação na modalidade de TOMADA DE PREÇOS nº 005/2023, usando dos recursos legais e acompanhando-os, conferindo-lhes, ainda, poderes especiais para ofertar proposta no caso de beneficiário da Lei Complementar nº 123/2006, declarar a intenção de interpor recurso, renunciar ao direito de interposição de recursos, transigir, desistir, firmar compromissos ou acordos, dando tudo por bom firme e valioso.

(local e data por extenso)

(nome da empresa)

(Nome e assinatura de seu representante legal)



PREFEITURA MUNICIPAL DE CANTANHEDE
COMISSÃO PERMANENTE DE LICITAÇÃO

TOMADA DE PREÇOS Nº 005/2023
ANEXO III
(PAPEL TIMBRADO DO LICITANTE)

DECLARAÇÃO DE ENQUADRAMENTO COMO MICROEMPRESA E EMPRESA DE PEQUENO PORTE

A/O _____ (razão social do licitante), inscrita no CNPJ sob o nº _____, sediada na _____ (endereço completo), representada pelo(a) Sr.(a) _____, R.G. nº _____, CPF nº _____, **D E C L A R A** A, para os fins do disposto na Lei Complementar nº 123/2006, sob as sanções administrativas cabíveis e sob as penas da lei, que se enquadra como:

MICROEMPRESA, conforme inc. I do art. 3º da Lei Complementar nº 123/2006.

EMPRESA DE PEQUENO PORTE, conforme inc. II do art. 3º da Lei Complementar nº 123/2006.

A licitante **D E C L A R A**, ainda, que não se enquadra em qualquer das hipóteses de exclusão no § 4 do art. 3º da mencionada lei, estando apta, portanto, a exercer o direito de preferência como critério de desempate no procedimento licitatório da TOMADA DE PREÇOS em epígrafe, realizado pela Prefeitura Municipal de Cantanhede.

OBS: ASSINALAR COM “X” UMA DAS OPÇÕES

(local e data por extenso)

(nome da empresa)
(nome e assinatura do representante legal ou procurador)



**PREFEITURA MUNICIPAL DE CANTANHEDE
COMISSÃO PERMANENTE DE LICITAÇÃO**

**TOMADA DE PREÇOS Nº 005/2023
ANEXO IV
(PAPEL TIMBRADO DO LICITANTE)**

DECLARAÇÃO DE MANUTENÇÃO DO RESPONSÁVEL TÉCNICO

A Empresa _____, CNPJ n.º _____, por seu representante legal, declara perante a Prefeitura Municipal de Cantanhede, que o Sr. _____ (nome e profissão), CREA n.º _____, será indicado como responsável técnico pela execução do objeto desta licitação e será mantido nessa condição até o recebimento definitivo do objeto, caso seja vencedora do certame.

Declara, ainda, que, se inevitável, a substituição será feita por profissional com qualificação técnica igual ou superior à do substituído e com prévia anuência da Prefeitura Municipal de Cantanhede/MA.

(local e data por extenso)

(nome da empresa)
(nome e assinatura do representante legal ou procurador)



PREFEITURA MUNICIPAL DE CANTANHEDE COMISSÃO PERMANENTE DE LICITAÇÃO

TOMADA DE PREÇOS Nº 005/2023
ANEXO V
(PAPEL TIMBRADO DO LICITANTE)

DECLARAÇÃO DA EMPRESA DE QUE TOMOU CONHECIMENTO DAS CONDIÇÕES EM QUE SE DESENVOLVERÃO OS TRABALHOS

Declaro que tenho pleno conhecimento das condições e peculiaridades inerentes à natureza dos trabalhos, diante do conhecimento das especificações Técnicas definidas no Projeto Básico, **ANEXO I do Edital da TOMADA DE PREÇOS nº 005/2023**, e que assumo total responsabilidade por esse fato e que não utilizará deste para quaisquer questionamentos futuros que ensejem avanços técnicos ou financeiras com a **Prefeitura Municipal de Cantanhede/MA**.

Cidade/Estado, XXXX de XXXX de XXXX.

Nome e Assinatura do Representante Legal da Empresa

PREFEITURA MUNICIPAL DE CANTANHEDE COMISSÃO PERMANENTE DE LICITAÇÃO

TOMADA DE PREÇOS Nº 005/2023

ANEXO VI

MODELO DE CARTA DE FIANÇA BANCÁRIA PARA GARANTIA DE EXECUÇÃO CONTRATUAL

1. Pela presente, o (a) (nome da instituição fiadora) com sede em (endereço completo), por seus representantes legais infra-assinados, declara que se responsabiliza como FIADOR e principal pagador, com expressa renúncia dos benefícios estatuídos no Artigo 827, do Código Civil Brasileiro, da empresa (nome da empresa), com sede em (endereço completo), até o limite de R\$ (valor da garantia) (valor por escrito) para efeito de garantia à execução do Contrato nº (número do contrato, formato xx/ano), decorrente do processo licitatório (modalidade e número do instrumento convocatório da licitação – ex.: PE nº xx/ano), firmado entre a AFIANÇADA e a Prefeitura Municipal de Cantanhede/MA para (objeto da licitação).
2. A fiança ora concedida visa garantir o cumprimento, por parte de nossa AFIANÇADA, de todas as obrigações estipuladas no contrato retro mencionado, abrangendo o pagamento de:
 - a) prejuízos advindos do não cumprimento do contrato;
 - b) multas punitivas aplicadas pela FISCALIZAÇÃO ao CONTRATADO;
 - c) prejuízos diretos causados à CONTRATANTE decorrentes de culpa ou dolo durante a execução do contrato;
 - d) obrigações previdenciárias e/ou trabalhistas não honradas pelo CONTRATADO; e
 - e) prejuízos indiretos causados à CONTRATANTE e prejuízos causados a terceiros, decorrentes de culpa ou dolo durante a execução do contrato.
3. Esta fiança é válida por (prazo, contado em dias, correspondente à vigência do contrato) (valor por escrito) dias, contados a partir de (data de início da vigência do contrato), vencendo-se, portanto, em (data).
4. Na hipótese de inadimplemento de qualquer das obrigações assumidas pela AFIANÇADA, o (a) (nome da instituição fiadora) efetuará o pagamento das importâncias que forem devidas, no âmbito e por efeito da presente fiança, até o limite acima estipulado, no prazo de 48 (quarenta e oito) horas, contado do recebimento de comunicação escrita da Prefeitura Municipal de Cantanhede/MA.
5. A comunicação de inadimplemento deverá ocorrer até o prazo máximo de 90 (dias) após o vencimento desta fiança.
6. Nenhuma objeção ou oposição da nossa AFIANÇADA será admitida ou invocada por este FIADOR com o fim de escusar-se do cumprimento da obrigação assumida neste ato e por este instrumento perante a Prefeitura Municipal de Cantanhede/MA.
7. Obriga-se este FIADOR, outrossim, pelo pagamento de quaisquer despesas judiciais e/ou extrajudiciais, bem assim por honorários advocatícios, na hipótese da Prefeitura Municipal de Cantanhede/MA se ver compelido a ingressar em juízo para demandar o cumprimento da obrigação a que se refere a presente fiança.
8. Se, no prazo máximo de 90 (noventa) dias após a data de vencimento desta fiança, o (a) (nome da instituição fiadora) não tiver recebido da Prefeitura Municipal de Cantanhede/MA qualquer comunicação relativa a inadimplemento da AFIANÇADA, ou termo circunstanciado de que a AFIANÇADA cumpriu todas as cláusulas do contrato, acompanhado do original desta Carta de



PREFEITURA DE
CANTANHEDE
reconstruindo nossa cidade

PREFEITURA MUNICIPAL DE CANTANHEDE COMISSÃO PERMANENTE DE LICITAÇÃO

Fiança, esta fiança será automaticamente extinta, independentemente de qualquer formalidade, aviso, notificação judicial ou extrajudicial, deixando, em consequência, de produzir qualquer efeito e ficando o FIADOR exonerado da obrigação assumida por força deste documento.

9. Declara, ainda, este FIADOR, que a presente fiança está devidamente contabilizada e que satisfaz às determinações do Banco Central do Brasil e aos preceitos da legislação bancária aplicáveis e, que, os signatários deste Instrumento estão autorizados a prestar a presente fiança.

10. Declara, finalmente, que está autorizado pelo Banco Central do Brasil a expedir Carta de Fiança e que o valor da presente se contém dentro dos limites que lhe são autorizados pela referida entidade federal.

(Local e data)

(Instituição garantidora) (Assinaturas autorizadas)



PREFEITURA MUNICIPAL DE CANTANHEDE COMISSÃO PERMANENTE DE LICITAÇÃO

TOMADA DE PREÇOS Nº 005/2023
ANEXO VII
(PAPEL TIMBRADO DO LICITANTE)

DECLARAÇÃO DE SUJEIÇÃO AO EDITAL

Declaramos expressamente que:

Concordamos integralmente e sem qualquer restrição com as condições expressas na TOMADA DE PREÇOS Nº 005/2023, bem assim com as condições de contratação, estabelecidas na minuta do Contrato que nos foi fornecida com o Edital.

Manteremos válida esta Proposta pelo prazo mínimo de 60 (sessenta) dias consecutivos, a contar da data da sua apresentação e abertura.

Temos conhecimento dos locais e das condições de execução dos serviços.

Esclarecemos, finalmente, que o portador desta proposta está autorizado e habilitado a prestar a essa Comissão os esclarecimentos e informações adicionais que forem considerados necessários, bem como, assinar, concordar, desistir, interpor recurso, firmar compromisso e todos os atos inerentes ao procedimento licitatório.

(local e data por extenso)

(nome da empresa)
(nome e assinatura do representante legal ou procurador)



**PREFEITURA MUNICIPAL DE CANTANHEDE
COMISSÃO PERMANENTE DE LICITAÇÃO**

**TOMADA DE PREÇOS Nº 005/2023
ANEXO VIII
(PAPEL TIMBRADO DO LICITANTE)**

DECLARAÇÃO DE CUMPRIMENTO DO ART. 7º, XXXIII, DA CF/88

A empresa _____, CNPJ nº _____, representada pelo(a) Sr(a) _____, R.G. nº _____, CPF nº _____, DECLARA, para fins do disposto no inciso V do art. 27 da Lei Federal nº 8.666/1993, que não emprega menor de dezoito anos em trabalho noturno, perigoso ou insalubre e não emprega menor de dezesseis anos, salvo na condição de aprendiz, admitida a partir dos 14 (quatorze) anos, nos termos do inciso XXXIII do Art. 7º da Constituição Federal de 1988.

(local e data por extenso)

(nome da empresa)
(nome e assinatura do representante legal ou procurador)



PREFEITURA MUNICIPAL DE CANTANHEDE COMISSÃO PERMANENTE DE LICITAÇÃO

TOMADA DE PREÇOS Nº 005/2023
ANEXO IX
(PAPEL TIMBRADO DO LICITANTE)

CARTA RESUMO DA PROPOSTA DE PREÇOS

À
COMISSÃO PERMANENTE DE LICITAÇÃO - CPL
Praça Paulo Rodrigues, 01, Centro
Cantanhede – Maranhão

Prezados Senhores,

Após examinar e estudar detalhadamente o Edital da Tomada de Preços nº 005/2023 e seus Anexos, apresentamos às Vossas Senhorias nossa Proposta de Preços para execução dos serviços.

A presente proposta foi formulada com base nas especificações, condições técnicas, administrativas e contratuais estabelecidas no Edital da Tomada de Preços nº 005/2023, os quais aceitamos e nos comprometemos a cumprir integralmente.

Declaramos que esta proposta tem validade pelo prazo de (.....) dias, contados da data de abertura das propostas.

O prazo para execução dos serviços é de (.....) dias corridos, a contar da data do recebimento da ordem de serviço.

Conta para depósito dos pagamentos das faturas: Banco:..... Agência:.....
Conta corrente:

VALOR GLOBAL DA PROPOSTA: R\$ (.....).

Declaramos que no preço acima cotado estão computadas todas as despesas com materiais, mão de obra, tributos, impostos, taxas e despesas, seja qual for o seu título ou natureza, incluindo, mas não se limitando a, fretes, encargos sociais, trabalhistas e fiscais, ISS, despesas de viagem, locomoção, estadia, alimentação e quaisquer outras, segundo a legislação em vigor, representando a compensação integral pela prestação dos serviços.

Indicamos como Representante Legal, para assinar o Contrato de execução dos serviços:

Nome completo:

Nacionalidade:

Qualificação Profissional:

Endereço:

Estado Civil:

CPF:

RG:





PREFEITURA DE
CANTANHEDE
reconstruindo nosso futuro

PREFEITURA MUNICIPAL DE CANTANHEDE COMISSÃO PERMANENTE DE LICITAÇÃO

Cargo/Função que ocupa na Empresa Proponente:

DADOS DA EMPRESA:

RAZÃO SOCIAL:

ENDEREÇO:

C.N.P.J:

Local e data:

<Razão Social da Proponente>

<Assinatura e carimbo do representante legal>



**PREFEITURA MUNICIPAL DE CANTANHEDE
COMISSÃO PERMANENTE DE LICITAÇÃO**

**TOMADA DE PREÇOS Nº 005/2023
ANEXO X
(PAPEL TIMBRADO DO LICITANTE)**

MODELO DE SOLICITAÇÃO DE PAGAMENTO

A(o) Senhor(a)
Gestor(a) da Secretaria Municipal de Finanças

Referente ao Processo nº. _____/_____

Encaminhamos em anexo a nota fiscal nº _____, no valor total de R\$ _____ (_____) para que seja providenciado pagamento conforme informações abaixo:

EMPRESA:
IDENTIFICAÇÃO DA LICITAÇÃO:
OBJETO:
Nº DA NOTA DE EMPENHO:
Nº DO CONTRATO (SE HOVER):

**Apresentamos em anexo a seguinte documentação:
(LISTAR OS DOCUMENTOS ANEXADOS)**

Atenciosamente,

(Nome e assinatura do responsável pela empresa)

(local e data por extenso)

(nome da empresa)
(nome e assinatura do representante legal ou procurador)

PREFEITURA MUNICIPAL DE CANTANHEDE COMISSÃO PERMANENTE DE LICITAÇÃO

TOMADA DE PREÇOS Nº 005/2023
ANEXO XI
(PAPEL TIMBRADO DA PREFEITURA)

MINUTA DO CONTRATO

CONTRATO Nº ____ / ____ QUE ENTRE
SI CELEBRAM O MUNICÍPIO DE
CANTANHEDE, ESTADO DO
MARANHÃO E A EMPRESA

_____, NA FORMA
ABAIXO:

Pelo presente instrumento, de um lado, o Município de Cantanhede, Estado do Maranhão, pessoa jurídica de direito público, por intermédio da sua Prefeitura Municipal, inscrita no CNPJ/MF sob o nº 06.156.160/0001-00 com sede na Praça Paulo Rodrigues, 01, Centro, Cantanhede/MA, neste ato representado pelo Ordenador de Despesas, o Sr.º _____, doravante denominada CONTRATANTE, e, de outro, a empresa _____, com sede _____ (endereço completo), inscrita no CNPJ/MF sob o nº _____ doravante denominada CONTRATADA, representada neste ato pelo seu (cargo) _____, (nome) _____, (nacionalidade) _____, (estado civil) _____, (profissão) _____, (domicílio) _____, (carteira de identidade) _____ (CPF/MF) _____, têm, entre si, justa e acordada a celebração do presente Contrato de execução dos serviços, na forma de execução indireta, regime de empreitada por preço global, sujeitando-se as partes à Lei Federal nº 8.666/1993 e suas alterações e demais legislações aplicáveis à espécie, bem como ao Edital da TOMADA DE PREÇOS nº 005/2023, formalizada nos autos do Processo Administrativo nº 1303002/2023, e aos termos da proposta vencedora, que fazem parte integrante deste Contrato, independentemente de transcrição, mediante as seguintes cláusulas e condições:

CLÁUSULA PRIMEIRA – FUNDAMENTO LEGAL

O presente Contrato tem como fundamento a Lei Federal nº 8.666/93 e suas alterações posteriores, pertinentes e a TOMADA DE PREÇOS nº 005/2023, devidamente homologado pela autoridade competente, tudo parte integrante deste Termo, independente de transcrição.

CLÁUSULA SEGUNDA – OBJETO

O presente CONTRATO tem como objeto a Contratação de empresa de engenharia especializada para Construção do Prédio da Secretaria Municipal de Saúde e Vigilância Sanitária na sede do Município de Cantanhede/MA, conforme projeto básico, sob a forma de empreitada por preço global, tudo de acordo com os Elementos Técnicos discriminados no Edital da TOMADA DE PREÇOS Nº 005/2023, e demais especificações expressas, e com a Proposta da Empresa contratada, que também passam a fazer parte integrante deste instrumento.

CLÁUSULA TERCEIRA – PREÇO GLOBAL





PREFEITURA DE
CANTANHEDE
realizando neste edital

PREFEITURA MUNICIPAL DE CANTANHEDE COMISSÃO PERMANENTE DE LICITAÇÃO

Para execução total dos serviços, fica ajustado o Preço Global em R\$ _____, de acordo com a Proposta de Preços apresentada pela CONTRATADA.

CLÁUSULA QUARTA – OBRIGAÇÕES DA CONTRATADA

– Caberá à CONTRATADA, além das obrigações previstas no edital e seus anexos:

- a) Conduzir os serviços de acordo com as normas do serviço e as especificações técnicas e, ainda, com estrita observância do instrumento convocatório, do Projeto Básico, da Proposta de Preços e da legislação vigente;
- b) Prestar os serviços no endereço constante da Proposta de Preços;
- c) Prover os serviços ora contratados, com pessoal adequado e capacitado em todos os níveis de trabalho;
- d) Iniciar e concluir os serviços nos prazos estipulados;
- e) Comunicar ao fiscal do contrato, por escrito e tão logo constatado o problema ou a impossibilidade de execução de qualquer obrigação contratual, para a adoção das providências cabíveis;
- f) Responder pelos serviços que executar, na forma do ato convocatório e da legislação aplicável;
- g) Reparar, corrigir, remover, reconstruir ou substituir, no todo ou em parte e às suas expensas, bens ou prestações objeto do contrato em que se verifiquem vícios, defeitos ou incorreções resultantes de execução irregular ou do emprego ou fornecimento de materiais inadequados ou desconformes com as especificações;
- h) Observado o disposto no artigo 68 da Lei 8.666/93, designar e manter preposto, acompanhar e se responsabilizar pela execução dos serviços, inclusive pela regularidade técnica e disciplinar da atuação da equipe disponibilizada para os serviços;
- i) Elaborar relatório mensal sobre a prestação dos serviços, dirigido ao fiscal do contrato, relatando todos os serviços realizados, eventuais problemas verificados e qualquer fato relevante sobre a execução do objeto contratual;
- j) Manter em estoque um mínimo de materiais, peças e componentes de reposição regular e necessários à execução do objeto do contrato;
- k) Manter, durante toda a duração deste contrato, em compatibilidade com as obrigações assumidas, as condições de habilitação e qualificação exigidas para participação na licitação;
- l) Cumprir todas as obrigações e encargos sociais trabalhistas e demonstrar o seu adimplemento;
- m) Indenizar todo e qualquer dano e/ou prejuízo pessoal ou material que possa advir, direta ou serem causados por direta ou indiretamente, do exercício de suas atividades ou serem causadas por seus propositos ao CONTRATANTE, aos usuários ou a terceiros;
- n) Observar o cumprimento do quantitativo de pessoas com deficiência estipulado pelo art. 93, da Lei Federal nº 8.213/91.
- o) Cumprir todos os direitos trabalhistas de seus empregados, inclusive o cumprimento de normas atinentes à saúde, higiene e segurança do trabalho, recrutamento de trabalhadores e seu transporte, sob pena de rescisão unilateral do contrato;



PREFEITURA MUNICIPAL DE CANTANHEDE COMISSÃO PERMANENTE DE LICITAÇÃO

- p) Até o 10º dia após o início da execução do contrato, a contratada deverá apresentar:
- Cópia das Carteiras de Trabalho e Previdência Social de todos os empregados contratados;
 - Cópia do livro de registro de empregados;
 - Cópia do Programa de Controle Médico de Saúde Ocupacional – PCMSO;
 - Cópia do Programa de Prevenção de Riscos Ambientais – PPRA;
 - Cópia dos Atestados de Saúde Ocupacional de todos os trabalhadores;
 - Cópia dos recibos de fornecimento dos equipamentos de proteção individual a todos os seus empregados;
 - Cópia do CDTT (Certidão Declaratória de Transporte de Trabalhadores), na hipótese de recrutamento de trabalhadores e transporte para localidade diversa da origem;

CLÁUSULA QUINTA – DAS OBRIGAÇÕES DA CONTRATANTE

– Caberá ao CONTRATANTE, além das obrigações previstas no edital e seus anexos:

- a) prestar as informações e os esclarecimentos que venham a ser solicitados pela CONTRATADA;
- b) comunicar à CONTRATADA qualquer irregularidade verificada na execução dos serviços e interromper imediatamente os trabalhos até a sua regularização;
- c) mandar refazer os serviços executados em desconformidade com o projeto básico, especificações e normas técnicas, tendo a CONTRATADA a obrigação de executá-los sem qualquer ônus para a contratante;
- d) fornecer atestado de capacidade técnica quando solicitado, desde que atendidas as obrigações contratuais e emitido o termo de recebimento definitivo do serviço;
- e) indicar técnicos como seus prepostos, para exercer as atividades de fiscalização dos serviços ora contratados.
- f) efetuar os pagamentos nos prazos e demais condições previstas no presente contrato.

CLÁUSULA SEXTA – PRAZO PARA EXECUÇÃO DOS SERVIÇOS

– O prazo de execução do objeto será de **180 (cento e oitenta) dias**, a contar do recebimento da Ordem de Execução de Serviço.

PARÁGRAFO PRIMEIRO - O licitante vencedor terá 5 (cinco) dias a contar do recebimento da ordem de serviço para o início dos serviços.

PARÁGRAFO SEGUNDO - Os prazos de início de etapas de execução, de conclusão e de entrega, poderão ser prorrogados, em conformidade e desde que atendidos os requisitos dispostos no Art. 57 da Lei nº 8.666/93.

CLÁUSULA SÉTIMA – GARANTIA CONTRATUAL

-Como elemento assecuratório do cumprimento das obrigações contratuais, a **CONTRATADA** apresentará à Gestão de Contratos, em até 15 (quinze) dias úteis, contados da data de assinatura do contrato, comprovante de prestação da garantia de execução no valor correspondente a **5%**



PREFEITURA DE
CANTANHEDE
reconstruindo nossa cidade

PREFEITURA MUNICIPAL DE CANTANHEDE COMISSÃO PERMANENTE DE LICITAÇÃO

(CINCO POR CENTO) do valor global do contrato, a qual deverá ser prestada em uma das formas previstas abaixo:

PARÁGRAFO PRIMEIRO – Caução em dinheiro ou Títulos da Dívida Pública - Se a opção da garantia for **Título da Dívida Pública**, estes deverão ser emitidos sob a forma escritural, mediante registro em sistema centralizado de liquidação e de custódia autorizado pelo Banco Central do Brasil e avaliados pelos seus valores econômicos, conforme definido pelo Ministério da Fazenda.

PARÁGRAFO SEGUNDO - Se a opção da garantia for **Caução em Dinheiro**, o depósito do valor correspondente à garantia deverá ser efetuado em conta poupança da Prefeitura Municipal de Cantanhede, Estado do Maranhão, na **CONTA CORRENTE: 4573-X, AGÊNCIA: 1734-5, PREF MUN CANTANHEDE - TRIBUTOS, BANCO DO BRASIL**.

PARÁGRAFO TERCEIRO – Seguro Garantia, mediante entrega da competente apólice, no original, emitida por entidade em funcionamento no País, em nome da Prefeitura Municipal de Cantanhede, Estado do Maranhão, cobrindo o risco de quebra do Contrato, devendo conter expressamente cláusula de atualização financeira, de imprescritibilidade, inalienabilidade e de irrevogabilidade, assim como prazo de validade de no mínimo 60 (sessenta) dias além do fim do prazo de vigência do contrato.

PARÁGRAFO QUARTO – Fiança Bancária, mediante entrega da competente carta de fiança bancária, no original, emitida por entidade em funcionamento no País, em nome da Prefeitura Municipal de Cantanhede/MA, Estado do Maranhão, devendo conter expressamente Cláusula de atualização financeira, de imprescritibilidade, inalienabilidade e de irrevogabilidade, assim como prazo de validade de no mínimo 60 (sessenta) dias além do fim do prazo de vigência do contrato.

PARÁGRAFO QUINTO – A Prefeitura Municipal de Cantanhede/MA, poderá descontar do valor da garantia de execução toda e qualquer importância que lhe for devida, a qualquer título, pela Contratada, inclusive multas.

PARÁGRAFO SEXTO - Utilizada a garantia, a Contratada obriga-se a integralizá-la no prazo de 5 (cinco) dias úteis contados da data em que for notificada formalmente pelo CONTRATANTE, sob pena de ser descontada na fatura seguinte.

PARÁGRAFO SÉTIMO - Será considerada extinta a garantia:

a) com a devolução da apólice, carta fiança ou autorização para o levantamento de importâncias depositadas em dinheiro a título de garantia, acompanhada de declaração da Administração, mediante termo circunstanciado, de que o CONTRATADO cumpriu todas as cláusulas do contrato;

b) no término da vigência do contrato, caso a Administração não comunique a ocorrência de sinistros.

CLÁUSULA OITAVA – DOTAÇÃO ORÇAMENTÁRIA

- As despesas com a execução do objeto do presente contrato correrão à conta da seguinte dotação orçamentária:

ÓRGÃO: 21 Secretaria Municipal de Saúde

UNIDADE GESTORA: 21 01 Secretaria Municipal de Saúde



PREFEITURA DE
CANTANHEDE
reconstruindo nesse século

PREFEITURA MUNICIPAL DE CANTANHEDE COMISSÃO PERMANENTE DE LICITAÇÃO

PROJETO/ATIVIDADE: 10 122 0002 0.096 Manutenção e Funcionamento da Secretaria Municipal de Saúde

CLASSIFICAÇÃO ECONÔMICA: 4.4.90.51.00 Obras e instalações

CLÁUSULA NONA – PAGAMENTO

- O pagamento será efetuado por meio de ordem bancária emitida em nome do proponente vencedor, para crédito na conta corrente por ele indicada, em moeda corrente nacional, em até 30 (trinta) dias, contados da data da entrada no protocolo desta Prefeitura da Nota Fiscal emitida com base na medição previamente aprovada pela Fiscalização.

PARÁGRAFO PRIMEIRO: As medições serão realizadas a cada 30 dias corridos dos serviços, ou em periodicidade menor, a critério da Administração, sendo considerado o início da contagem do prazo a data de recebimento da ordem de serviço.

PARÁGRAFO SEGUNDO: A contratada deverá dar entrada no boletim de medição dos serviços executados com base no cronograma aprovado vigente, no setor de protocolo da Prefeitura Municipal de Cantanhede/MA, acompanhada da solicitação de pagamento (**Anexo X**), das certidões negativas de débito junto ao INSS, FGTS, Fazenda Federal e Certidão Negativa de Débitos Trabalhistas e Certidões Negativa de Débitos e da Dívida Ativa Estadual e Municipal, e da documentação abaixo:

- Comprovantes de pagamento dos salários de todos os empregados da contratada referentes ao último mês vencido, anterior ao pagamento da parcela;
- Comprovante de recolhimento de contribuição para o FGTS e para o INSS, com vencimento no mês de pagamento da parcela contratual;
- Comprovante de pagamento do décimo terceiro salário até o dia 20 de dezembro;
- Comprovante de concessão de férias e do pagamento referente ao mês de gozo, acrescido de um terço;
- Ao final do contrato administrativo, o pagamento será efetuado apenas após a efetiva comprovação do pagamento das verbas rescisórias dos empregados da contratada eventualmente desligado ao final do contrato.

PARÁGRAFO TERCEIRO: A aprovação da medição deverá ser efetuada pela Prefeitura de Cantanhede por meio do setor competente no prazo máximo de 5 (cinco) dias a contar da data de entrada no protocolo desta Prefeitura Municipal do boletim de medição dos serviços executados.

PARÁGRAFO QUARTO: Aprovada a medição, a Contratada será convocada para dar entrada no protocolo para juntada aos autos da sua Nota Fiscal em duas vias, que será encaminhada à Secretaria Municipal de Finanças, para que conduza o processo de pagamento.

PARÁGRAFO QUINTO: Além dos documentos exigidos no parágrafo segundo, para a primeira medição dos serviços, deverão ser juntados ainda os seguintes documentos:

- a) Registro do serviço no CREA/MA (anotação de responsabilidade técnica – ART);
- b) Uma cópia do Contrato;
- c) Uma cópia da planilha orçamentária;
- d) Uma cópia da ordem de serviço;



PREFEITURA DE
CANTANHEDE
reconstruindo nosso estado

PREFEITURA MUNICIPAL DE CANTANHEDE COMISSÃO PERMANENTE DE LICITAÇÃO

PARÁGRAFO SEXTO: A última medição somente será paga após o recebimento provisório dos serviços objeto desta licitação e contra a apresentação das CNDs do INSS e da Fazenda Federal, bem como do Certificado de Regularidade junto ao FGTS e a Certidão Negativa de Débitos Trabalhistas e Certidões Negativa de Débitos e da Dívida Ativa Estadual e Municipal.

PARÁGRAFO SÉTIMO: No valor da nota fiscal, já deverão estar descontadas as eventuais multas e outros descontos decorrentes de retenções de valores previstos no contrato, se for o caso.

PARÁGRAFO OITAVO: Os serviços executados que caracterizarem adiantamento de serviços, em relação ao cronograma físico-financeiro aprovado, não representam direito antecipado de recebimento do CONTRATADO, podendo, no entanto, serem pagos, a critério exclusivo da Administração e mediante disponibilidade financeira.

PARÁGRAFO NONO: Nos casos de eventuais atrasos de pagamento, desde que a CONTRATADA não tenha concorrido de alguma forma para tanto, fica convencionado que a taxa de atualização financeira devida pelo CONTRATANTE, entre a data acima referida e a correspondente ao efetivo adimplemento da parcela, terá a aplicação da seguinte fórmula:

$$EM = I \times N \times VP$$

Onde:

EM = Encargos moratórios;

N = Número de dias entre a data prevista para o pagamento e a do efetivo pagamento;

VP = Valor da parcela a ser paga.

I = Índice de atualização financeira = 0,0001644, assim apurado:

$$I = \frac{(TX/100)}{365} I = \frac{(6/100)}{365} I = 0,0001644$$

TX = Percentual da taxa anual = 2%.

PARÁGRAFO DÉCIMO: A atualização financeira prevista nesta cláusula se for o caso, será incluído na fatura/nota fiscal seguinte ao da ocorrência.

PARÁGRAFO DÉCIMO SEGUNDO: Não será aplicada a taxa de atualização financeira prevista no subitem 11.10 acima, quando o atraso de pagamento se der em função de atrasos na liberação dos recursos pelo órgão concedente responsável pela transferência dos recursos financeiros para custeio do objeto da presente licitação.

CLÁUSULA DÉCIMA – DAS ALTERAÇÕES

- Este Contrato poderá se alterar, mediante as devidas justificativas:

a) unilateralmente pela CONTRATANTE quando:

a.1) houver modificação no projeto básico ou das especificações, para melhor adequação técnica aos seus objetivos;

a.2) em decorrência de acréscimo ou supressão quantitativa do seu objeto, nas mesmas condições licitadas, inclusive quanto ao preço, observados os limites previstos na Lei nº 8.666/93;

b) por acordo das partes, mediante Termo Aditivo, nas demais hipóteses admitidas na Lei Federal nº 8.666/1993 e suas alterações.

PARÁGRAFO PRIMEIRO - A supressão poderá, mediante acordo entre as partes, ultrapassar o percentual de 25% (vinte e cinco por cento).





PREFEITURA DE
CANTANHEDE
PROMOVENDO A MELHORIA URBANA

PREFEITURA MUNICIPAL DE CANTANHEDE COMISSÃO PERMANENTE DE LICITAÇÃO

PARÁGRAFO SEGUNDO – O contrato poderá ser prorrogado de acordo com o Art. 57 da Lei Federal nº 8.666/93.

CLÁUSULA DÉCIMA PRIMEIRA – DIREÇÃO DOS SERVIÇOS

PARÁGRAFO ÚNICO: A substituição voluntária de integrante da equipe técnica ou do profissional habilitado residente durante a execução do serviço ora CONTRATADO dependerá de aquiescência da CONTRATANTE quanto ao substituto, presumindo-se esta, a falta de manifestação em contrário, dentro do prazo de 10 (dez) dias da ciência da substituição.

CLÁUSULA DÉCIMA SEGUNDA – FISCALIZAÇÃO

- Sem prejuízo da plena responsabilidade da Contratada, o contrato será fiscalizado pela Prefeitura Municipal de Cantanhede/MA, através de equipe composta de engenheiros, arquitetos e técnicos nomeados pela Autoridade Superior da Prefeitura Municipal, para acompanhar a realização dos serviços.

PARÁGRAFO PRIMEIRO - Durante a vigência deste contrato, o Contratado deve manter preposto, aceito pela Administração, para representá-lo.

PARÁGRAFO SEGUNDO - As atribuições da fiscalização do contrato são aquelas previstas no projeto básico anexo a este edital, além das estabelecidas na legislação em vigor.

PARÁGRAFO TERCEIRO - As decisões e providências que ultrapassarem a competência do Fiscal, deverão ser solicitadas a seus superiores em tempo hábil para a adoção das medidas convenientes.

CLÁUSULA DÉCIMA TERCEIRA – RECEBIMENTO

– O objeto desta licitação será recebido pela Prefeitura Municipal de Cantanhede, através da Fiscalização, em conformidade com o previsto no Art. 73 da Lei nº 8.666/93.

PARÁGRAFO PRIMEIRO – Concluído o serviço, esta será recebida provisoriamente, pelo responsável por seu acompanhamento e fiscalização, mediante termo circunstanciado, assinado pelas partes, em até 15 (quinze) dias da comunicação escrita do Contratado.

PARÁGRAFO SEGUNDO - A FISCALIZAÇÃO poderá recusar o recebimento provisório do serviço, caso haja inconformidades significativas quanto às especificações.

PARÁGRAFO TERCEIRO - No caso de inconformidades que não impeçam o recebimento provisório, estas serão relacionadas em documento anexo ao termo circunstanciado e deverão estar corrigidas até o recebimento definitivo.

PARÁGRAFO QUARTO - O recebimento definitivo do serviço será efetuado por servidor ou comissão designada pela autoridade competente, mediante termo circunstanciado, assinado pelas partes, após o decurso do prazo de observação, ou vistoria, que será de até 60 (sessenta) dias contados a partir do recebimento provisório, que comprove a adequação do objeto aos termos contratuais, observado o disposto no art. 69 da Lei n.º 8.666/93.

PARÁGRAFO QUINTO - O recebimento, provisório ou definitivo, não eximirá a Contratada da responsabilidade civil pela solidez e segurança do serviço, nem da ético-profissional, pela perfeita execução do contrato.

PREFEITURA MUNICIPAL DE CANTANHEDE COMISSÃO PERMANENTE DE LICITAÇÃO

CLÁUSULA DÉCIMA QUARTA – INADIMPLEMENTO E SANÇÕES

- A inexecução parcial ou total do objeto deste contrato e a prática de qualquer dos atos indicados na Tabela 1 abaixo, verificado o nexo causal devido à ação ou à omissão da CONTRATADA, relativamente às obrigações contratuais em questão, torna passível a aplicação das sanções previstas na legislação vigente e nesse contrato, observando-se o contraditório e a ampla defesa, conforme listado a seguir:

- a) advertência;
- b) multa;
- c) suspensão temporária de participação em licitação e impedimento de contratar com a Prefeitura Municipal de Cantanhede, Estado do Maranhão, por prazo não superior a 02 (dois) anos;
- d) declaração de inidoneidade para licitar ou contratar com a Administração Pública.

PARÁGRAFO PRIMEIRO: Poderá ser aplicada a sanção de **advertência** nas seguintes condições:

- a) descumprimento parcial das obrigações e responsabilidades assumidas contratualmente, e nas situações que ameacem a qualidade dos serviços, ou a integridade patrimonial ou humana, desde que não caiba a aplicação de sanção mais grave;
- b) outras ocorrências que possam acarretar transtornos ao desenvolvimento dos serviços da Prefeitura Municipal de Cantanhede/MA, a critério do Fiscal do Contrato, desde que não caiba a aplicação de sanção mais grave;
- c) na primeira ocorrência das infrações relacionadas na Tabela 1 abaixo;
- d) a qualquer tempo, se constatado atraso dos serviços de até 5 (cinco) dias, comparando-se o que foi efetivamente executado pela empresa e o cronograma físico financeiro apresentado e aprovado pela FISCALIZAÇÃO.

PARÁGRAFO SEGUNDO: Poderá ser aplicada **multa** nas seguintes condições:

- a) Caso haja a **inexecução parcial ou total do objeto** será aplicada multa de até 10% (dez por cento). Para o **atraso injustificado** na execução do objeto será aplicada a multa correspondente a R\$ 0,05% (cinco centésimos por cento) por dia de atraso.

PARÁGRAFO TERCEIRO: Poderá ser configurada a **inexecução parcial** do objeto quando:

- a) Ocorrer atraso injustificado dos serviços por prazo superior a 30 (trinta) dias.
- b) Ocorrer o descumprimento ou cumprimento irregular de cláusulas contratuais.

PARÁGRAFO QUARTO: Poderá ser configurada a **inexecução total** do objeto quando o adjudicatário se recusar a assinar o contrato ou receber a ordem de serviço e ainda quando houver atraso injustificado para início dos serviços por mais de 30 (trinta) dias após a emissão da ordem de serviço.

PARÁGRAFO QUINTO: Poderá ser configurado **atraso injustificado** na execução dos serviços, quando:



PREFEITURA DE
CANTANHEDE
reconhecendo a justiça social

PREFEITURA MUNICIPAL DE CANTANHEDE COMISSÃO PERMANENTE DE LICITAÇÃO

- a) Ocorrer atraso injustificado dos serviços por prazo superior a 5 (cinco) dias e inferior a 30 (trinta) dias. Após o trigésimo dia de atraso e a critério da Administração, poderá ser considerada inexecução parcial da obrigação assumida, sem prejuízo da rescisão unilateral da avença.
- b) A CONTRATADA deixar de cumprir quaisquer outros prazos estabelecidos neste edital e no contrato.

PARÁGRAFO SEXTO: Caberá ainda à Contratada, nos casos de reincidência nas infrações previstas na Tabela 1, as multas previstas na Tabela 2 abaixo:

TABELA 1

INFRAÇÃO		GRAU
ITEM	DESCRIÇÃO	
1	Permitir a presença de empregado sem uniforme, mal apresentado, por ocorrência	01
2	Manter funcionário sem qualificação para a execução dos serviços - por ocorrência	01
3	Não cumprir horário estabelecido pelo contrato ou determinado pela FISCALIZAÇÃO - por ocorrência.	01
4	Não cumprir determinação da FISCALIZAÇÃO para controle de acesso de seus funcionários - por ocorrência.	01
5	Executar serviço sem a utilização de equipamentos de proteção individual (EPI), quando necessários - por ocorrência.	02
6	Não iniciar execução de serviço nos prazos estabelecidos pela FISCALIZAÇÃO, observados os limites mínimos estabelecidos pelo contrato - por ocorrência.	02
7	Executar serviço incompleto, paliativo substitutivo como por caráter permanente, ou deixar de providenciar recomposição complementar - por ocorrência.	02
8	Utilizar material ou mão de obra inadequada na execução dos serviços - por ocorrência.	03
9	Suspender ou interromper, salvo motivo de força maior ou caso fortuito, os serviços contratuais - por ocorrência.	03
10	Reutilizar material, peça ou equipamento sem anuência da FISCALIZAÇÃO - por ocorrência.	03
11	Destruir ou danificar documentos ou bens por culpa ou dolo de seus agentes - por ocorrência.	03
12	Não substituir empregado que tenha conduta inconveniente ou incompatível com suas atribuições - por ocorrência.	03
13	Não refazer serviço rejeitado pela FISCALIZAÇÃO, nos prazos estabelecidos no contrato ou determinado pela FISCALIZAÇÃO - por ocorrência.	04
14	Não manter nos locais de serviço em tempo integral, durante toda a execução do contrato o engenheiro indicado na assinatura do contrato e previamente aprovado pela FISCALIZAÇÃO - por ocorrência.	04
15	Utilizar as dependências da CONTRATANTE para fins diversos do objeto do contrato - por ocorrência.	05



PREFEITURA DE
CANTANHEDE
reconstruindo nossa cidade

PREFEITURA MUNICIPAL DE CANTANHEDE COMISSÃO PERMANENTE DE LICITAÇÃO

16	Recusar-se a executar serviço ou cumprir determinações da FISCALIZAÇÃO, sem motivo justificado - por ocorrência.	05
17	Permitir situação que crie a possibilidade de causar ou cause dano físico, lesão corporal ou consequências letais - por ocorrência.	06

TABELA 2

GRAU	CORRESPONDÊNCIA
1	R\$ 200,00
2	R\$ 400,00
3	R\$ 500,00
4	R\$ 1.000,00
5	R\$ 3.000,00
6	R\$ 5.000,00

PARÁGRAFO SÉTIMO: O somatório de todas as multas aplicadas ao longo da execução contratual não poderá ultrapassar o percentual de 10% (dez por cento) sobre o valor total do contrato. Atingido este limite, a Administração poderá declarar a inexecução total do contrato.

PARÁGRAFO OITAVO: Suspensão temporária de participar em licitação e impedimentos de contratar com A Prefeitura Municipal de Cantanhede/MA: A sanção de suspensão do direito de licitar e de contratar com a Prefeitura Municipal de Cantanhede/MA, de que trata o inciso III, art. 87, da Lei n.º 8.666/93, poderá ser aplicada à CONTRATADA, por culpa ou dolo, por até 2 (dois) anos, no caso de inexecução parcial do objeto, conforme previsto no parágrafo Terceiro desta cláusula.

PARÁGRAFO NONO: Declaração de Inidoneidade para licitar ou contratar com a Administração Pública: A sanção de declaração de Inidoneidade para licitar ou contratar com a Administração Pública, prevista no inciso IV, art. 87, da Lei n.º 8.666/93, poderá ser aplicada, dentre outros casos, quando a Contratada:

- a) tiver sofrido condenação definitiva por ter praticado, por meios dolosos, fraude fiscal no recolhimento de quaisquer tributos;
- b) praticar atos ilícitos, visando frustrar os objetivos da licitação;
- c) demonstrar, a qualquer tempo, não possuir idoneidade para licitar ou contratar com a Prefeitura Municipal de Cantanhede/MA, em virtude de atos ilícitos praticados;
- d) reproduzir, divulgar ou utilizar, em benefício próprio ou de terceiros, quaisquer informações de que seus empregados tenham tido conhecimento em razão da execução do contrato, sem consentimento prévio da Prefeitura Municipal de Cantanhede/MA;
- e) ocorrer em ato capitulado como crime pela Lei n.º 8.666/93, praticado durante o procedimento licitatório, que venha ao conhecimento da CONTRATANTE após a assinatura do contrato;
- f) apresentar, à CONTRATANTE, qualquer documento falso ou falsificado, no todo ou em parte, com o objetivo de participar da licitação ou para comprovar, durante a execução do contrato, a manutenção das condições apresentadas na habilitação;
- g) cometer inexecução total do objeto, conforme previsto no item 12.5 desta cláusula.





PREFEITURA DE
CANTANHEDE
reconstruindo a vida em sociedade

PREFEITURA MUNICIPAL DE CANTANHEDE COMISSÃO PERMANENTE DE LICITAÇÃO

PARÁGRAFO DÉCIMO: As sanções de advertência, de suspensão temporária do direito de participar de licitação ou de contratar com a Prefeitura Municipal de Cantanhede, Estado do Maranhão e de declaração de inidoneidade para licitar ou contratar com a Administração Pública poderão ser aplicadas à Contratada juntamente com a de multa.

PARÁGRAFO DÉCIMO PRIMEIRO: O valor da multa, aplicada após o regular processo administrativo, será descontado de pagamentos eventualmente devidos pela Prefeitura Municipal de Cantanhede, Estado do Maranhão à Contratada.

PARÁGRAFO DÉCIMO SEGUNDO: Se o valor do pagamento for insuficiente, fica a Contratada obrigada a recolher a importância devida no prazo de 15 (quinze) dias, a partir da notificação, através de DAM, devendo ser apresentado o comprovante de pagamento a esta Prefeitura, sob pena de cobrança judicial.

PARÁGRAFO DÉCIMO TERCEIRO: Esgotados os meios administrativos para cobrança do valor devido pela Contratada ao Contratante, esta será encaminhada para inscrição em dívida ativa.

PARÁGRAFO DÉCIMO QUARTO: A aplicação das penalidades será precedida da concessão da oportunidade de contraditório e ampla defesa por parte do adjudicatário, na forma da lei.

CLÁUSULA DÉCIMA QUINTA – DA AMPLA DEFESA

PARÁGRAFO ÚNICO: Na decisão de aplicar qualquer uma dessas penalidades, acima mencionadas, são cabíveis recursos, sem efeito suspensivo:

- a) Representação, do prazo de 02 (dois) dias úteis contados da ciência da decisão;
- b) Recursos para autoridade imediatamente superior, no prazo de 02 (dois) dias úteis, contados da ciência do indeferimento do pedido de reconsideração.

CLÁUSULA DÉCIMA SEXTA – RESCISÃO

- A inexecução, total ou parcial, do contrato poderá ensejar a rescisão, com as consequências contratuais previstas na Lei nº 8666/93.

PARÁGRAFO PRIMEIRO - A rescisão do contrato se dará nos termos dos artigos 79 e 80 da Lei nº 8.666/93.

PARÁGRAFO SEGUNDO - No caso de rescisão provocada por inadimplemento do Contratado, o Contratante poderá além de outras medidas legalmente previstas, reter, cautelarmente, os créditos decorrentes do contrato até o valor dos prejuízos causados à Administração.

PARÁGRAFO TERCEIRO - No procedimento que visa à rescisão do contrato, será assegurado o contraditório e a ampla defesa, sendo que, depois de encerrada a instrução inicial, o Contratado terá o prazo de 5 (cinco) dias úteis para se manifestar e produzir provas, sem prejuízo da possibilidade de o Contratante adotar, motivadamente, providências acauteladoras.

CLÁUSULA DÉCIMA SÉTIMA – DISPOSIÇÕES GERAIS

PARÁGRAFO PRIMEIRO: A CONTRATANTE não admitirá quaisquer alterações do termo ou especificações, salvo casos especialíssimos, a seu exclusivo critério, suficientemente justificados e fundamentados com a necessária antecedência, estudo técnico e os devidos registros.

PARÁGRAFO SEGUNDO: A CONTRATADA somente poderá sub empreitar a execução dos Serviços com a prévia concordância da CONTRATANTE ficando, neste caso, solidariamente



PREFEITURA MUNICIPAL DE CANTANHEDE COMISSÃO PERMANENTE DE LICITAÇÃO

responsável, perante a CONTRATANTE, pelos serviços ou instalações executadas pelos subempreiteiros e, ainda, pelas consequências dos fatos e atos a eles imputáveis.

PARÁGRAFO TERCEIRO: Aos contratados de sub empreitadas, incorporar-se-ão, de pleno direito, todas as cláusulas deste instrumento, relativas às responsabilidades e deveres da CONTRATADA para com a CONTRATANTE.

PARÁGRAFO QUARTO: Ao seu exclusivo critério, a CONTRATANTE poderá autorizar a CONTRATADA, a fazer cessão total ou parcial deste CONTRATO, mediante lavratura do termo de cessão, atendidas, em relação ao concessionário sub-rogado com todos os direitos e obrigações do cedente, decorrentes deste instrumento.

CLÁUSULA DÉCIMA OITAVA – VIGÊNCIA

O presente instrumento terá vigência até xx de xxxxxxxx de xxxx, podendo ser alterado mediante termo aditivo.

CLÁUSULA DÉCIMA NONA – DOS ACRÉSCIMOS OU SUPRESSÕES

A CONTRATADA obriga-se a aceitar, nas mesmas condições contratuais, os acréscimos ou supressões que se fizerem necessárias na execução dos serviços, do valor inicial atualizado do contrato, nos termos do art. 65, § 1º da Lei nº 8.666/93.

CLÁUSULA VIGÉSIMA – PUBLICAÇÃO

Este CONTRATO será publicado, em resumo, na Imprensa Oficial, nos termos da Lei nº 8.666 de 21 de junho de 1993.

CLÁUSULA VIGÉSIMA PRIMEIRA – DO REAJUSTE

- Os preços dos serviços objeto deste contrato poderá ser reajustados, pelo INPC mediante solicitação do CONTRATADO, após o interregno de 1 (um) ano (computadas as eventuais prorrogações) contado da data prevista para apresentação da proposta, ou do orçamento a que essa proposta se referir.

PARÁGRAFO PRIMEIRO: Caso o índice estabelecido para reajustamento venha a ser extinto ou de qualquer forma não possa mais ser utilizado, será adotado em substituição o que vier a ser determinado pela legislação então em vigor.

PARÁGRAFO SEGUNDO: Na ausência de previsão legal quanto ao índice substituto, as partes elegerão novo índice oficial, para reajustamento do preço do valor remanescente.

PARÁGRAFO TERCEIRO: Fica o Contratado obrigado a apresentar memória de cálculo referente ao reajustamento de preços do valor remanescente, sempre que este ocorrer.

CLÁUSULA VIGÉSIMA SEGUNDA – CASOS OMISSOS

Os casos omissos serão resolvidos conforme as disposições da Lei Federal nº 8.666/1993 e suas alterações e demais legislações aplicáveis à espécie.

CLÁUSULA VIGÉSIMA TERCEIRA – FORO

Fica eleito o Foro de Cantanhede/MA, para dirimir as questões oriundas do presente CONTRATO, renunciando as partes, a qualquer outro, por mais privilegiado que seja. E assim, por estarem justos e contratados, assinam este CONTRATO em 03 (três) vias de igual teor e forma, para um só efeito.

Cantanhede/MA, xxx de xxxxxxxxxxxxxx de xxxx.

Praça Paulo Rodrigues, 01, Centro.
Cantanhede-MA. Cep 65465-000

www.cantanhede.ma.gov.br
cpl@cantanhede.ma.gov.br



PREFEITURA MUNICIPAL DE CANTANHEDE
COMISSÃO PERMANENTE DE LICITAÇÃO

XXXXXXXXXXXXXXXXXXXX

CONTRATANTE:

XXXXXXXXXXXXXXXXXXXX

CONTRATADA



PREFEITURA MUNICIPAL DE CANTANHEDE
COMISSÃO PERMANENTE DE LICITAÇÃO

TOMADA DE PREÇOS Nº 005/2023
ANEXO XII
(PAPEL TIMBRADO DOLICITANTE)

“MODELO DE COMPOSIÇÃO DO BDI”

A licitante deverá apresentar a composição e o cálculo do BDI, conforme dados abaixo:

OBJETO: Contratação de empresa de engenharia especializada para Construção do Prédio da Secretaria Municipal de Saúde e Vigilância Sanitária na sede do Município de Cantanhede/MA, conforme projeto básico.

DESCRIÇÃO	VALORES DE REFERÊNCIA - %			Taxas Adotadas - %
	MÍNIMO	MÁXIMO	MÉDIA	
Risco				
Despesas Financeiras				
Administração Central				
Lucro				
Tributos (soma dos itens abaixo)				
COFINS				
PIS				
ISS (**)(***)				
TOTAL				

Fonte da composição, valores de referência e fórmula do BDI: Acórdão 325/2007 - TCU – Plenário

PREFEITURA MUNICIPAL DE CANTANHEDE

COMISSÃO PERMANENTE DE LICITAÇÃO

TOMADA DE PREÇOS Nº 005/2023

ANEXO XIII

(PAPEL TIMBRADO DO LICITANTE)

“COMPOSIÇÃO DOS ENCARGOS SOCIAIS”

**SINAPI – SISTEMA NACIONAL DE PESQUISA DE CUSTOS E ÍNDICES DA
CONSTRUÇÃO CIVIL**

**PREFEITURA DE
CANTANHEDE**



ENCARGOS SOCIAIS SOBRE PREÇOS DA MÃO DE OBRA HORISTA E MENSALISTA – COM DESONERAÇÃO			
ITEM	DISCRIMINAÇÃO	% HORISTA	% MENSALISTA
GRUPO A			
A1	INSS		
A2	SESI		
A3	SENAI		
A4	INCRA		
A5	SEBRAE		
A6	SALÁRIO EDUCAÇÃO		
A7	SEGURO CONTRA ACIDENTE DE TRABALHO		
A8	FGTS		
A9	SECONCI		
A	TOTAL DOS ENCARGOS SOCIAIS BÁSICOS		
GRUPO B			
B1	REPOUSO SEMANAL REMUNERADO		
B2	FERIADOS		
B3	AUXÍLIO-ENFERMIDADE		
B4	13º SALÁRIO		
B5	LICENÇA-PATERNIDADE		
B6	FALTAS JUSTIFICADAS		
B7	DIAS DE CHUVA		
B8	AUXÍLIO ACIDENTE DE TRABALHO		
B9	FERIAS GOZADAS		
B10	SALÁRIO MATERNIDADE		
B	TOTAL DOS ENCARGOS SOCIAIS QUE RECEBEM AS INCIDÊNCIAS DE A		
GRUPO C			
C1	AVISO-PRÉVIO (INDENIZADO)		
C2	AVISO-PRÉVIO (TRABALHADO)		
C3	FERIAS (INDENIZADAS)		
C4	DEPOSITO RESCISÃO SEM JUSTA CAUSA		
C5	INDENIZAÇÃO ADICIONAL		
C	TOTAL DOS ENCARGOS SOCIAIS QUE NÃO RECEBEM AS INCIDÊNCIAS GLOBAIS DE A		
GRUPO D			

Praça Paulo Rodrigues, 01, Centro.
Cantanhede-MA. Cep 65465-000

www.cantanhede.ma.gov.br
cpl@cantanhede.ma.gov.br

4



PREFEITURA DE
CANTANHEDE
reconstruindo nesse século

PREFEITURA MUNICIPAL DE CANTANHEDE COMISSÃO PERMANENTE DE LICITAÇÃO

D1	REINCIDÊNCIAS DE A SOBRE B		
D2	REINCIDÊNCIAS DE GRUPO A SOBRE AVISO PREVIO TRABALHADO E REINCIDENCIA DO FGTS SOBRE AVISO PREVIO INDENIZADO		
D	TOTAL DAS TAXAS INCIDÊNCIAS E REINCIDÊNCIAS		
	TOTAL (A+B+C+D)		





PREFEITURA MUNICIPAL DE CANTANHEDE COMISSÃO PERMANENTE DE LICITAÇÃO

TOMADA DE PREÇOS Nº 005/2023
ANEXO XIV
(PAPEL TIMBRADO DO LICITANTE)

DECLARAÇÃO (Item 5.2.5“a” do Edital)

A empresa _____ em cumprimento ao item 5.2.5, alínea “a” do edital da TOMADA DE PREÇOS nº 005/2023, declara o seguinte:

1. Estar ciente das condições desta licitação e que assume responsabilidade pela autenticidade de todos os documentos apresentados;
2. Que executará os serviços de acordo com o projeto básico e as especificações técnicas fornecidas pela Prefeitura Municipal de Cantanhede/MA, disponibilizando pessoal técnico especializado e que tomará todas as medidas para assegurar um controle de qualidade adequado;
3. Que manterá no serviço, em tempo integral, o profissional indicado para fins de comprovação de qualificação técnica, admitindo-se a substituição por profissional de experiência equivalente ou superior, desde que aprovada pela Prefeitura Municipal de Cantanhede/MA;

Local (XX), ____ de _____ de ____.

(Nome e assinatura do responsável pela empresa)



**PREFEITURA MUNICIPAL DE CANTANHEDE
COMISSÃO PERMANENTE DE LICITAÇÃO**

**TOMADA DE PREÇOS Nº 005/2023
ANEXO XV
(PAPEL TIMBRADO DO LICITANTE)**

DECLARAÇÃO DE INEXISTÊNCIA DE FATOS IMPEDITIVOS DA HABILITAÇÃO

A empresa, signatária, inscrita no CNPJ sob o n.º, sediada na (endereço completo), por seu representante legal, declara, sob as penas da Lei, nos termos do artigo 32, § 2.º, da Lei Federal n.º 8.666/93, que até a presente data nenhum fato ocorreu que a inabilite a participar da TOMADA DE PREÇOS nº 005/2023, e que contra ela não existe nenhum pedido de falência ou concordata.

Declara, outrossim, conhecer na íntegra o Edital e seus anexos e que se submete a todos os seus termos.

Local (XX), de de

.....
(Nome e assinatura do representante legal da empresa)

(n.º da identidade do declarante)





PREFEITURA MUNICIPAL DE CANTANHEDE COMISSÃO PERMANENTE DE LICITAÇÃO

TOMADA DE PREÇOS Nº 005/2023
ANEXO XVI

TERMO DE RECEBIMENTO PROVISÓRIO

OBJETO: Contratação de empresa de engenharia especializada para Construção do Prédio da Secretaria Municipal de Saúde e Vigilância Sanitária na sede do Município de Cantanhede/MA, conforme projeto básico.

REFERÊNCIA: Processo nº 1303002/2023

LICITAÇÃO: Tomada de Preços nº
005/2023

CONTRATADA: _____

A Prefeitura Municipal de Cantanhede- MA, por meio da Secretaria Municipal de Saúde, vem, através do presente Termo, formalizar o TERMO DE RECEBIMENTO PROVISÓRIO da entrega do(s) serviços abaixo relacionados, referente à Tomada de Preço em epígrafe, em cumprimento ao disposto no art. 73 da Lei Federal nº 8.666/93.

A Secretaria Municipal de Saúde (órgão requisitante) recebe o(s) referido(s) serviços permanentes a fim de proceder avaliação criteriosa, verificando a sua conformidade com as especificações técnicas descritas no Projeto Básico e com a Proposta da Empresa.

E, assim, expede-se este **Termo de Reccebimento Provisório** em 03 (três) vias de igual teor e forma, para que produza os legítimos efeitos de direito.

Cantanhede- MA de _____ de 2023.

xxxxxxx

Secretário(a) Municipal de _____

xxxxxxx

(servidor ou comissão responsável pelo recebimento)

xxxxxxxxxxx

Representante Legal da Empresa

PREFEITURA MUNICIPAL DE CANTANHEDE COMISSÃO PERMANENTE DE LICITAÇÃO

TOMADA DE PREÇOS Nº 005/2023
ANEXO XVII

TERMO DE RECEBIMENTO DEFINITIVO

OBJETO: Contratação de empresa de engenharia especializada para Construção do Prédio da Secretaria Municipal de Saúde e Vigilância Sanitária na sede do Município de Cantanhede/MA, conforme projeto básico.

REFERÊNCIA: Processo nº 1303002/2023
LICITAÇÃO: Tomada de Preços nº
005/2023
CONTRATADA: _____

A Prefeitura Municipal de Cantanhede- MA, por meio da Secretaria Municipal de Saúde, vem, através do presente Termo, formalizar o TERMO DE RECEBIMENTO DEFINITIVO, da entrega do(s) serviços abaixo relacionados, referente ao Pregão em epígrafe, em cumprimento ao disposto no art. 73 da Lei Federal nº 8.666/93.

A Secretaria Municipal de Saúde (órgão requisitante) recebe o(s) referido(s) serviços permanentes a fim de proceder avaliação criteriosa, verificando a sua conformidade com as especificações técnicas descritas no Projeto Básico e com a Proposta da Empresa.

E, assim, expede-se este **Termo de Recebimento Definitivo** em 03 (três) vias de igual teor e forma, para que produza os legítimos efeitos de direito.

Cantanhede- MA de _____ de 2023.

xxxxxxx

Secretário(a) Municipal de _____

xxxxxxx

(servidor ou comissão responsável pelo recebimento)

xxxxxxxxxxx

Representante Legal da Empresa