



PREFEITURA DE  
CANTANHEDE  
PROMOVENDO NOSSA CIDADANIA

## PREFEITURA MUNICIPAL DE CANTANHEDE COMISSÃO PERMANENTE DE LICITAÇÃO

TOMADA DE PREÇOS Nº 012/2022

REGIDO PELA LEI Nº. 8.666/93 E SUAS ALTERAÇÕES, LEI COMPLEMENTAR Nº 123/2006, LEI COMPLEMENTAR Nº 147/2014, LEI COMPLEMENTAR Nº 155/2016 E DECRETO FEDERAL Nº 9.412/2018 E DEMAIS LEGISLAÇÕES PERTINENTES.

**ÓRGÃO INTERESSADO:**

SECRETARIA MUNICIPAL DE INFRAESTRUTURA

**PROCESSO ADMINISTRATIVO Nº**

2311001/2022

**TIPO DE LICITAÇÃO:**

MENOR PREÇO GLOBAL

**REGIME DE EXECUÇÃO:**

Execução Indireta Por Preço Global

**OBJETO:**

Contratação de empresa de engenharia especializada para Construção do Novo Prédio da Guarda Municipal no Município de Cantanhede/MA.

Valor Estimado Total: R\$ 387.003,44 (trezentos e oitenta e sete mil, três reais e quarenta e quatro centavos).

**LOCAL E DATA DO RECEBIMENTO E ABERTURA DOS ENVELOPES DE PROPOSTAS DE PREÇOS E DOCUMENTAÇÃO DE HABILITAÇÃO:**

**LOCAL:** Sala de Licitações da Prefeitura Municipal de Cantanhede, localizada na *Praça Paulo Rodrigues, 01, Centro.*

**DATA:** 19/12/2022 (Abertura da Sessão)

**HORA:** 08:00hs (Oito Horas) horário local.

SE NO DIA SUPRACITADO NÃO HOUVER EXPEDIENTE, O RECEBIMENTO E O INÍCIO DA ABERTURA DOS ENVELOPES REFERENTES A ESTA TOMADA DE PREÇOS SERÃO REALIZADOS NO PRIMEIRO DIA ÚTIL DE FUNCIONAMENTO DA PREFEITURA MUNICIPAL DE CANTANHEDE/MA, QUE SE SEGUIR.

**DIA, HORÁRIO, LOCAL E MEIO DE COMUNICAÇÃO PARA OBTENÇÃO DO EDITAL.**

Este Edital e seus Anexos estão à disposição dos interessados na Comissão Permanente de Licitação – CPL da Prefeitura Municipal de Cantanhede/MA, na *Praça Paulo Rodrigues, 01*, CEP: 65.465-000, Centro – Cantanhede/MA, em dias de expediente, no horário das 08h00min às 12h00min horas, onde poderá ser consultado e obtido gratuitamente ou pelo sitio oficial [www.cantanhede.ma.gov.br](http://www.cantanhede.ma.gov.br), podendo ser solicitado pelo e-mail [cpl@cantanhede.ma.gov.br](mailto:cpl@cantanhede.ma.gov.br).

# PREFEITURA MUNICIPAL DE CANTANHEDE

## COMISSÃO PERMANENTE DE LICITAÇÃO

### EDITAL

### TOMADA DE PREÇOS Nº 012/2022

A Prefeitura Municipal de Cantanhede, por intermédio da Comissão Permanente de Licitação - CPL, designada pela Portaria nº. **011/2022 de 06 de janeiro de 2022**, torna público, para conhecimento dos interessados, que fará realizar no dia **19 de dezembro de 2022, às 08h:00min**, na sala de sessão da Comissão Permanente de Licitação – CPL, localizada na **Praça Paulo Rodrigues, 01, Centro** – Cantanhede/MA, a licitação na modalidade **TOMADA DE PREÇOS nº 012/2022**, na forma de execução indireta, sob regime de empreitada por **PREÇO GLOBAL**, do tipo **MENOR PREÇO**, instaurada por meio do processo administrativo nº 2311001/2022, devidamente autorizado, regida pela Lei Federal nº 8.666/1993, Lei Complementar nº 123/2006, Lei Complementar nº 147/2014, Lei Complementar nº 155/2016, Decreto Federal nº 9.412/2018 e demais legislações pertinentes, bem como pelas disposições deste Edital.

No dia, hora e local acima indicado, a Comissão receberá os envelopes contendo a documentação de habilitação e proposta de preços dos licitantes interessados e dará início à abertura da sessão pública.

#### 1. OBJETO

1.1. Contratação de empresa de engenharia especializada para Construção do Novo Prédio da Guarda Municipal no Município de Cantanhede/MA, conforme especificações e condições no **ANEXO I** do presente Edital (**PROJETO BÁSICO**).

1.2. O valor total máximo desta licitação é de R\$ 387.003,44 (trezentos e oitenta e sete mil, três reais e quarenta e quatro centavos), conforme planilhas orçamentárias, parte integrante do Projeto Básico – **ANEXO I** do presente Edital.

1.4. O prazo de execução do objeto é de **180 (cento e oitenta) dias**, a contar do recebimento da Ordem de Serviço.

#### 2. IMPUGNAÇÃO AO EDITAL

2.1. Qualquer cidadão poderá impugnar o presente Edital, por irregularidade na aplicação da Lei, devendo protocolar o pedido em até 05 (cinco) dias úteis antes da data fixada para recebimento dos envelopes “Documentação” e “Proposta”, devendo a Comissão Permanente de Licitação julgar e responder à impugnação em até 03 (três) dias úteis.

2.2. Decairá do direito de impugnar os termos deste edital perante a Prefeitura Municipal de Cantanhede, o licitante que não o fizer até o segundo dia útil que anteceder à data marcada para recebimento dos envelopes “Documentação” e “Proposta”, apontando as falhas ou irregularidades que o viciariam, hipótese em que tal comunicação não terá efeito de recurso.

2.3. A impugnação feita tempestivamente pelo licitante não o impedirá de participar desta Licitação, até o trânsito em julgado da decisão a ela pertinente, sendo-lhe defeso oferecer impugnação fora do prazo estabelecido no § 2º do art. 41 da Lei n.º 8.666/93.

2.4. A impugnação interposta deverá ser entregue no Serviço de Protocolo da Prefeitura Municipal de Cantanhede/MA, mediante registro no livro de protocolo, ou em segunda via, no horário das 8:00hs às 12:00hs (horário local).



PREFEITURA DE  
CANTANHEDE  
reconstruindo neste século

## PREFEITURA MUNICIPAL DE CANTANHEDE COMISSÃO PERMANENTE DE LICITAÇÃO

### 3. CONDIÇÕES DE PARTICIPAÇÃO

**3.1** A licitante interessada em participar do certame, prestará garantia para habilitação, em favor da Prefeitura Municipal de Cantanhede/MA, CNPJ nº 06.156.160/0001-00, em valor correspondente a **1% (um por cento)** do total orçado da contratação, em caução em dinheiro ou em títulos da dívida pública, seguro-garantia ou fiança bancária, conforme disposto no “caput” e § 1º do Art. 56, da Lei Federal nº 8.666/93.

#### a) Caução em dinheiro ou Títulos da Dívida Pública

**a.1** Se a opção da garantia for **Título da Dívida Pública**, estes deverão ser emitidos sob a forma escritural, mediante registro em sistema centralizado de liquidação e de custódia autorizado pelo Banco Central do Brasil e avaliados pelos seus valores econômicos, conforme definido pelo Ministério da Fazenda.

**a.2** Se a opção da garantia for **Caução em Dinheiro**, o depósito do valor correspondente à garantia deverá ser efetuado em conta corrente da PMMN - Prefeitura Municipal de Cantanhede, Estado do Maranhão na **CONTA CORRENTE: 4573-X, AGÊNCIA: 1734-5, PREF MUN CANTANHEDE - TRIBUTOS, BANCO DO BRASIL.**

**b) Seguro Garantia**, mediante entrega da competente apólice, no original, emitida por entidade em funcionamento no País, em nome da Prefeitura Municipal de Cantanhede, Estado do Maranhão, cobrindo o risco de quebra do Contrato, devendo conter expressamente cláusula de atualização financeira, de imprescritibilidade, inalienabilidade e de irrevogabilidade, assim como prazo de validade de no mínimo 120 (cento e vinte) dias.

**c) Fiança Bancária**, mediante entrega da competente carta de fiança bancária, no original, emitida por entidade em funcionamento no País, em nome da Prefeitura Municipal de Cantanhede, Estado do Maranhão, devendo conter expressamente Cláusula de atualização financeira, de imprescritibilidade, inalienabilidade e de irrevogabilidade, assim como prazo de validade de no mínimo 120 (cento e vinte) dias.

**d) A garantia, independente da modalidade efetuada, deverá estar contida no Envelope nº 01 - Documentos de Habilitação.**

**3.2.** Poderão participar desta Licitação empresas que atendam às condições editalícias, que desempenhem atividade pertinente e compatível com o objeto desta licitação expressa como objeto social da empresa em seu estatuto ou contrato social e que comprovem possuir os requisitos necessários à qualificação estabelecidos neste Edital.

**3.3.** A licitante interessada em participar desta Tomada de Preço deverá:

3.3.1. Estar cadastrada no Sistema Municipal de Cadastro de Fornecedores da Prefeitura Municipal de Cantanhede, Estado do Maranhão; ou

3.3.2. Estar cadastrada em outro órgão da Administração Federal ou de outros Estados ou ainda, quando não seja cadastrada em nenhum órgão público, que atenda, perante a COMISSÃO PERMANENTE DE LICITAÇÃO – CPL, até o 3º (terceiro) dia anterior à data do recebimento dos envelopes de documentação e proposta, a todas as condições exigíveis para cadastramento

**3.4. Além das vedações previstas no Art. 9º da Lei nº 8.666/93, não poderão participar, direta ou indiretamente, desta licitação:**

## PREFEITURA MUNICIPAL DE CANTANHEDE COMISSÃO PERMANENTE DE LICITAÇÃO

**3.4.1.** Empresa que se encontra sob falência, recuperação judicial ou extrajudicial que impossibilite o cumprimento do contrato, concurso de credores, dissolução ou liquidação.

**3.4.1.1** Somente será aceita a participação de empresa em recuperação judicial e extrajudicial, desde que apresente o Plano de Recuperação homologado pelo juízo competente e em pleno vigor, sem prejuízo de atendimento a todos os requisitos de habitação econômico-financeira estabelecidos no edital.

**3.4.2.** Empresas em regime de consórcio, qualquer que seja sua forma de constituição, pessoas jurídicas que explorem ramo de atividade incompatível com o objeto desta licitação e com sócios comuns concorrendo entre si, empresas estrangeiras que não funcionem no país, nem aqueles que tenham sido declarados inidôneos para licitar ou contratar com a Administração Pública ou punidos com suspensão do direito de licitar e contratar com a Prefeitura Municipal de Cantanhede/MA.

**3.4.3.** Cooperativas de mão-de-obra tendo em vista que a execução do objeto desta licitação demanda a prestação de serviços de forma habitual e pessoal, mediante subordinação hierárquica do trabalhador à empresa contratada.

**3.5.** A simples apresentação da proposta implica, por parte da licitante, de que inexistem fatos que impeçam a sua participação, eximindo assim a Comissão de Licitação do disposto no art. 97 da Lei nº 8.666/93.

### 4. CREDENCIAMENTO

**4.1.** As empresas licitantes que quiserem se fazer representar nesta Licitação, além dos envelopes, deverão apresentar junto à Comissão de Licitação, no início dos trabalhos, credencial do seu representante legal, com a respectiva qualificação civil, que tanto poderá ser procuração passada por Instrumento Público ou Particular, quanto por Carta Credencial, assinada pelo representante da empresa com firma reconhecida, nos termos do modelo do **Anexo II** deste Edital.

**4.1.1.** O instrumento de credenciamento deverá estar acompanhado de cópia do Ato Constitutivo ou Contrato Social da empresa, que identifiquem seus sócios e estejam expressos seus poderes para exercerem direitos e assumir obrigações em decorrência de tal investidura, acompanhado dos documentos de identificação com foto do representante e dos sócios.

**4.1.2.** O credenciamento é facultativo, porém sua ausência impedirá que o representante da licitante se manifeste ou responda pela empresa durante o processo licitatório.

**4.1.3.** A licitante que comparecer representada por seu sócio ou dirigente, se credenciará comprovando esta qualidade através do Contrato Social, Estatuto ou documento equivalente, acompanhado de documento de identidade.

**4.1.4.** A Microempresa e Empresa de Pequeno Porte que desejar usufruir do tratamento diferenciado previsto na Lei Complementar nº 123/2006, no presente certame deve apresentar juntamente com o documento de credenciamento, a declaração de que atende aos requisitos estabelecidos no artigo 3º da Lei Complementar, conforme **Anexo III**.

**4.1.4.1.** A declaração mencionada no subitem anterior terá presunção relativa de veracidade, podendo ser contestada por qualquer interessado, que terá o ônus de comprovar suas alegações.



## PREFEITURA MUNICIPAL DE CANTANHEDE COMISSÃO PERMANENTE DE LICITAÇÃO

4.1.5. Nenhuma pessoa natural poderá representar mais de uma licitante

4.1.6. Não serão consideradas propostas apresentadas por telex, telegrama, internet, fac-símile ou e-mail.

4.2. Os documentos necessários ao credenciamento poderão ser apresentados em original, por qualquer processo de cópia, desde que autenticada por Cartório competente ou por membro da Comissão, ou por publicação em órgão de Imprensa Oficial.

4.3. Não será admitida a participação de um mesmo representante para mais de uma empresa.

4.4. Na hipótese de suspensão dos trabalhos, a licitante será representada na sessão de reabertura pelo mesmo ou em caso de novo representante, este deverá atender às exigências previstas no item

4.5. Não será aceita, em qualquer hipótese, a participação de **licitante** retardatária, exceto como ouvinte.

### 5. DOCUMENTAÇÃO E PROPOSTA

5.1. No dia, hora e local indicados no preâmbulo deste Edital, os interessados entregarão, através de seu representante legal ou pessoa credenciada, à Comissão, devidamente lacrados, 02 (dois) envelopes, a saber:

ENVELOPE Nº 01 - com as seguintes indicações obrigatórias na parte externa:

Nome e endereço do licitante

TOMADA DE PREÇOS nº 012/2022 – Data: XX/XX/XXXX.

**“DOCUMENTOS DE HABILITAÇÃO”**

ENVELOPE Nº 02 - com as seguintes indicações obrigatórias na parte externa:

Nome e endereço do licitante

TOMADA DE PREÇOS nº 012/2022 – Data: XX/XX/XXXX.

**“PROPOSTA DE PREÇOS”**

5.1.1. As empresas poderão enviar seus envelopes através de remessa postal através do endereço Praça Paulo Rodrigues, nº 01, Centro, CEP:65.465-000 – Cantanhede/MA.

### 5.2. DOCUMENTAÇÃO DE HABILITAÇÃO:

A documentação de habilitação deverá ser apresentada em original ou em qualquer processo de cópia autenticada por Cartório, membro da Comissão ou publicação em órgão de imprensa oficial, **excetuando-se os emitidos pela Internet, cuja validação esteja condicionada a sua verificação no respectivo Sítio**, que poderão ser apresentados em cópia simples, os seguintes documentos:

#### 5.2.1. HABILITAÇÃO JURÍDICA:

- a) Registro comercial, no caso de empresa individual;
- b) Ato constitutivo, estatuto ou contrato social em vigor, com todas as suas eventuais alterações, ou ato constitutivo consolidado, com todas as suas alterações posteriores, devidamente registrados na Junta Comercial, em se tratando de sociedades empresárias e, no caso de sociedades por ações, acompanhado de documentos de eleição de seus atuais administradores;

## PREFEITURA MUNICIPAL DE CANTANHEDE

### COMISSÃO PERMANENTE DE LICITAÇÃO

- c) Inscrição do ato constitutivo, no caso de sociedades simples, acompanhada de prova da diretoria em exercício e do contrato social registrado no Registro Civil das Pessoas Jurídicas ou órgão competente;
- d) Decreto de autorização, em se tratando de empresa ou sociedade estrangeira em funcionamento no país e ato de registro ou autorização para funcionamento, expedido pelo órgão competente, quando a atividade assim o exigir;
- e) Certificado de Registro Cadastral emitido por órgão da Administração Pública Federal, Estadual ou do Município de Cantanhede-MA.

#### 5.2.2. REGULARIDADE FISCAL E TRABALHISTA:

- a) Prova de inscrição no Cadastro Nacional de Pessoa Jurídica (CNPJ);
- b) Prova de inscrição no cadastro de contribuintes estadual ou municipal (se houver), relativo ao domicílio ou sede do licitante;
- c) Prova de regularidade com a **Fazenda Pública Federal e Seguridade Social**, mediante apresentação da Certidão de Débitos Relativos a Créditos Tributários Federais e à Dívida Ativa da União.
- d) Prova de regularidade com a **Fazenda Pública Estadual** do domicílio ou sede do licitante, mediante apresentação da:
  - a. Certidão Negativa de Débitos, ou Certidão Positiva com efeitos de Negativa;
  - b. Certidão Negativa, ou Certidão Positiva com efeitos de Negativa, quanto à Dívida Ativa.
- e) Prova de regularidade com a **Fazenda Municipal**, através de:
  - a. Certidão Negativa de Débitos Fiscais;
  - b. Certidão Negativa de Inscrição de Débitos na Dívida Ativa.
- f) Certificado de Regularidade do **FGTS – CRF**, emitido pela Caixa Econômica Federal – CEF, comprovando a regularidade perante o Fundo de Garantia por Tempo de Serviço.
- g) Prova de inexistência de débitos inadimplidos perante a Justiça do Trabalho, mediante a apresentação de **Certidão Negativa de Débitos Trabalhistas – CNDT**.

#### 5.2.3. QUALIFICAÇÃO TÉCNICA:

- a) Certidão atualizada de Registro do licitante no Conselho Regional de Engenharia e Agronomia – CREA;
- b) Certidão atualizada de Registro do Responsável Técnico no Conselho Regional de Engenharia e Agronomia – CREA.
- c) Certidão de Acervo técnico, expedida pelo Conselho Regional de Engenharia e Agronomia/CREA, onde deverá constar o nome do profissional, comprovando a execução dos serviços de características semelhantes realizados pelo mesmo, acompanhado pelo atestado de capacidade técnica.
- d) A comprovação do vínculo empregatício do(s) Responsável(is) Técnico(s) será feita mediante cópia do Contrato de Trabalho com a empresa, que demonstre a identificação do

## PREFEITURA MUNICIPAL DE CANTANHEDE COMISSÃO PERMANENTE DE LICITAÇÃO

profissional, ou cópia da carteira de trabalho (CTPS), ou mediante certidão do CREA, devidamente atualizada ou contrato de Prestação de Serviços devidamente registrado no CREA da região competente, em que conste o profissional como responsável técnico ou ainda, mediante apresentação de declaração de contratação futura do profissional detentor do atestado apresentado, desde que acompanhada da anuência deste.

e) Quando se tratar de dirigente ou sócio da empresa licitante, tal comprovação será feita através do Ato Constitutivo da mesma ou Certidão do CREA, devidamente atualizados.

f) Declaração do licitante, na forma do ANEXO IV, indicando **o responsável técnico pela execução do objeto desta licitação, caso lhe seja adjudicado:**

f.1) a empresa contratada para execução do objeto desta licitação, somente poderá substituir o responsável técnico por novo profissional, com a prévia e escrita anuência da Prefeitura Municipal de Cantanhede mediante a apresentação de acervo técnico comprovando que possui experiência profissional equivalente ou superior.

f) **Atestado de Capacidade Técnica-operacional**, fornecido por pessoa jurídica de direito público ou privado, que comprove que a empresa executou serviços pertinentes ao objeto da licitação.

g) **Declaração formal e expressa da licitante**, que disponibilizará equipe técnica assim como instalações, máquinas e equipamentos considerados essenciais para o cumprimento do objeto da licitação.

h) **Declaração (OPCIONAL) de que tomou conhecimento das condições em que se desenvolverão os trabalhos**, conforme modelo de **Declaração** constante do ANEXO V deste Edital, em papel timbrado da empresa, assinada pelo seu representante legal devidamente identificado, informando, sob as penalidades da lei, que tem pleno conhecimento das condições e peculiaridades inerentes à natureza dos trabalhos, diante do conhecimento das especificações técnicas definidas no Projeto Básico, anexo a este edital, e que assume total responsabilidade por esse fato e que não utilizará deste para quaisquer questionamentos futuros que ensejem avenças técnicas ou financeiras com a **Prefeitura Municipal de Cantanhede/MA**.

i) Declaração do licitante, na forma do ANEXO VII, de que está de acordo e se submete incondicionalmente às disposições deste Edital bem como às da Lei Federal nº 8.666/1993 e suas alterações.

### 5.2.4. QUALIFICAÇÃO ECONÔMICO-FINANCEIRA:

a) Balanço patrimonial e demonstrações contábeis com notas explicativas, do último exercício social, já exigíveis e apresentados na forma da lei, acompanhado dos termos de abertura e encerramento do livro diário devidamente registrados, que comprovem a boa situação financeira da empresa, vedada a sua substituição por balancetes ou balanços provisórios, podendo ser atualizados por índices oficiais quando encerrado há mais de 3 (três) meses da data de apresentação da proposta

a.1) serão considerados aceitos como na forma da lei o balanço patrimonial e demonstrações contábeis assim apresentados:

a.1.1) sociedades regidas pela Lei n.º 6.404/76 (sociedade anônima):

## PREFEITURA MUNICIPAL DE CANTANHEDE COMISSÃO PERMANENTE DE LICITAÇÃO

- Publicados em Diário Oficial; ou
- Publicados em jornal de grande circulação; ou
- Por fotocópia registrada ou autenticada na Junta Comercial da sede ou domicílio do licitante.

a.1.2) Empresários Individuais, Empresas Individuais de Responsabilidade Limitada – EIRELI ou Sociedades Empresárias LTDA independente de enquadramento como ME/EPP

- Por fotocópia integral do livro Diário, inclusive com os Termos de Abertura e de Encerramento, devidamente autenticado na Junta Comercial da sede ou domicílio do licitante ou em outro órgão equivalente; ou
- Por fotocópia do Balanço e das Demonstrações Contábeis, com Notas Explicativas, acompanhados dos Termo de Abertura e Encerramento do Livro Diário, devidamente registrados ou autenticados na Junta Comercial da sede ou domicílio do licitante.

a.1.3) sociedade criada no exercício em curso:

- Fotocópia do Balanço de Abertura, devidamente registrado ou autenticado na Junta Comercial da sede ou domicílio do licitante;

a.1.4) o balanço patrimonial e as demonstrações contábeis deverão estar assinados por Contador ou por outro profissional equivalente, devidamente registrado no Conselho Regional de Contabilidade;

a.2) A boa situação financeira será avaliada pelos Índices de Liquidez Geral (LG), Solvência Geral (SG) e Liquidez Corrente (LC), que deverão apresentar o valor mínimo igual a 1 (um), resultantes da aplicação das seguintes fórmulas:

$$\text{Índice de Liquidez Geral} = \frac{\text{Ativo Circulante} + \text{Realizável a Longo Prazo}}{\text{Passivo Circulante} + \text{Exigível a Longo Prazo}} \geq 1,0$$

$$\text{Índice de Solvência Geral} = \frac{\text{Ativo Total}}{\text{Passivo Circulante} + \text{Exigível a Longo Prazo}} \geq 1,0$$

$$\text{Índice de Liquidez Corrente} = \frac{\text{Ativo Circulante}}{\text{Passivo Circulante}} \geq 1,0$$

a.2.1) As fórmulas deverão estar devidamente aplicadas em memorial de cálculos juntado ao balanço;

a.2.1.1) caso o memorial não seja apresentado, a **Comissão** reserva-se o direito de efetuar os cálculos;

a.3) se necessária a atualização do balanço e do capital social, deverá ser apresentado, juntamente com os documentos em apreço, o memorial de cálculo correspondente.

a.4) As empresas não optantes do Simples Nacional deverão apresentar o Balanço Patrimonial no formato ECD/SPED, ou que atendam ao disposto no Parágrafo Único do art. 45 da Lei 8.981/95, nos termos da Instrução Normativa nº 2.003, de 18 de janeiro de 2021.



## PREFEITURA MUNICIPAL DE CANTANHEDE COMISSÃO PERMANENTE DE LICITAÇÃO

b) Certidão Negativa de falência, de concordata, de recuperação judicial ou extrajudicial (Lei nº 11.101, de 9.2.2005), expedida pelo distribuidor da sede da empresa, datado dos últimos 60 (sessenta) dias, ou que esteja dentro do prazo de validade expresso na própria Certidão;

### 5.2.5. OUTROS DOCUMENTOS DE HABILITAÇÃO:

- a) Declaração da Empresa Licitante, conforme modelo **Anexo XIV**, assinada pelo titular da empresa ou pessoa legalmente habilitada, comprovando a delegação de poderes para fazê-lo em nome da empresa, claramente afirmando:
- a.1) estar ciente das condições desta licitação e que assume responsabilidade pela autenticidade de todos os documentos apresentados;
  - a.2) que executará os serviços de acordo com o projeto básico e as especificações técnicas fornecidas pela Prefeitura Municipal de Cantanhede, Estado do Maranhão, disponibilizando pessoal técnico especializado e que tomará todas as medidas para assegurar um controle de qualidade adequado;
  - a.3) que participarão efetivamente da execução dos serviços(s) profissional(is) indicado(s) para fins de comprovação de qualificação técnica, admitindo-se a substituição por profissional de experiência equivalente ou superior, desde que aprovada pela Prefeitura Municipal de Cantanhede/MA;
- b) **Declaração da inexistência de fato impeditivo da sua habilitação**, conforme modelo do **Anexo XV** deste Edital.
- c) **Declaração do licitante, na forma do ANEXO VIII**, de que não possui, em seu quadro de pessoal, empregado (s) com menos de 18 (dezoito) anos em trabalho noturno perigoso ou insalubre e de 16 (dezesesseis) anos em qualquer trabalho salvo na condição de aprendiz a partir dos 14 (catorze) anos, cumprindo o disposto no inciso XXXIII, art.7º, da Constituição Federal de 1988.
- d) Consulta a Certidão Negativa de Condenações por Ato de Improbidade Administrativa, tanto da EMPRESA, como dos SÓCIOS, emitida através do site do Conselho Nacional de Justiça ([www.cnj.jus.br](http://www.cnj.jus.br)), para cumprimento da Meta 17, de 2014 do CNJ;
- e) Consulta a Certidão Negativa no Cadastro de Empresas Inidôneas e Suspensas do Portal de Transparência do Governo Federal, obtida por meio do endereço eletrônico ([www.portaltransparencia.gov.br](http://www.portaltransparencia.gov.br)). (PRINTSCREEN);
- f) Caso as consultas descritas nas letras c e d não sejam apresentadas impressas pelos licitantes, a equipe de apoio poderá consultar sítios oficiais de órgãos e entidades emissores dos referidos documentos, para verificar suas regularidades, ficando registrado na ata da sessão seus resultados;

**5.2.6.** A autenticação de cópias de documentos pela Comissão Permanente de Licitação - CPL poderá ser efetuada no dia da sessão, mediante a apresentação dos originais para confronto.

**5.2.7.** Para a habilitação, as ME e EPP deverão apresentar toda a documentação exigida que será devidamente conferida pela Comissão. Havendo alguma restrição na comprovação da regularidade fiscal e trabalhista, será assegurado o prazo de 05 (cinco) dias úteis, cujo termo inicial corresponderá

## PREFEITURA MUNICIPAL DE CANTANHEDE COMISSÃO PERMANENTE DE LICITAÇÃO

ao momento em que o proponente ME ou EPP for declarado vencedor do certame, prorrogável por igual período, para a regularização da documentação.

### 5.3. PROPOSTA

**5.3.1.** O envelope nº 02 conterà, em 01 (uma) via, proposta impressa em papel timbrado do licitante, na língua portuguesa, devidamente datada e assinada pelo representante legal, e deverá conter:

- a) **Resumo da Proposta**, consoante modelo proposto no **ANEXO VI** do Edital, indicado em moeda corrente nacional, expresso em algarismos e por extenso, inclusas todas as despesas necessárias à execução completa do objeto ora licitado;
- b) **Planilha Orçamentária**, de acordo as planilhas constantes do Projeto Básico - ANEXO I do Edital, com preços unitários, parciais e totais;
- c) **Cronograma Físico-Financeiro**, de acordo com cronograma constante do Projeto Básico - ANEXO I do Edital;
- d) O prazo de execução do objeto é de **180 (cento e oitenta) dias**, a contar do recebimento da Ordem de Serviços.
- e) Prazo de validade da proposta de, no mínimo, 60 (sessenta) dias contados da data-limite prevista para entrega das propostas, conforme art. 64, § 3º, da Lei Federal nº 8.666/1993;
- f) **Composição de BDI**, conforme modelo apresentado no **Anexo IX**, ou modelo próprio desde que contenha todas as informações solicitadas.

f.1) O BDI, que incidirá sobre o somatório dos custos totais de cada item de serviço, deverá estar apresentado à parte, ao final da planilha, sendo ali necessariamente detalhada sua composição.

f.2) Cada licitante apresentará sua composição de BDI com base em fórmula sugerida no Anexo IX, levando em conta que nesta taxa deverão estar considerados, além dos impostos, as despesas indiretas não explicitadas na planilha orçamentária e o lucro.

- g) **Composições de Preços Unitários**, de acordo com o especificado no Orçamento Analítico da obra, constando unidades e insumos com respectivos consumos. Apresentar, discriminadamente, percentuais de BDI e Encargos Sociais aplicados. Poderá ser utilizado o modelo apresentado no **Anexo IX**, ou modelo próprio, desde que contenha todas as informações solicitadas.
- h) **Composição de Encargos Sociais** – conforme modelo sugerido no **Anexo X** ou modelo próprio desde que contenha todas as informações solicitadas.
  - h.1) Os itens constantes no anexo Modelo de Composição de encargos sociais não são exaustivos, logo, a planilha a ser apresentada deverá ser aquela que corresponda aos encargos da empresa licitante.

i) **Curva ABC.**

**i) Na composição do BDI, percentual de ISS compatível com a legislação tributária do município de Cantanhede, observando a forma de definição da base de cálculo do tributo prevista na legislação municipal e, sobre esta, a respectiva alíquota do ISS, que será um percentual proporcional entre o limite máximo de 5% estabelecido no art. 8º, inciso II, da Lei Complementar nº 116/2003 e o limite mínimo de 2% fixado pelo art. 88 do Ato das Disposição Constitucionais Transitórias. (Acórdão nº 2622/2013 – TCU – Plenário).**

## PREFEITURA MUNICIPAL DE CANTANHEDE COMISSÃO PERMANENTE DE LICITAÇÃO

**k) As empresas sujeitas ao regime de tributação de incidência não cumulativa de PIS e COFINS apresentem demonstrativo de apuração de contribuições sociais comprovando que os percentuais dos referidos tributos adotados na taxa de BDI correspondem à média dos percentuais efetivos recolhidos em virtude do direito de compensação dos critérios previstos no art. 3º das Lei ns. 10.637/2002 e 10.833/2003, de forma a garantir que os preços contratados pela Administração Pública reflitam os benefícios tributários pela legislação tributária. (Acórdão nº 2622/2013 – TCU – Plenário).**

**l) As empresas optantes pelo Simples Nacional deverão apresentar os percentuais de ISS, PIS e COFINS discriminados na composição do BDI que sejam compatíveis com as alíquotas a que a empresa está obrigada a recolher, previstas no Anexo I da Lei Complementar nº 123/2006, bem como que a composição de encargos sociais não inclua os gastos relativos às contribuições que essas empresas estão dispensadas de recolhimento (Sesi, Senai, Sebrae etc.), conforme dispõe o art. 13, §3º da referida Lei Complementar. (Acórdão nº 2622/2013 – TCU – Plenário).**

**5.3.1.2.** Os documentos exigidos nas alíneas “b”, “c”, “f” e “g” e “h”, serão assinados pelo representante legal da empresa e responsável técnico indicado no item 5.2.3, alínea “b” do presente Edital, conforme determina a Lei Federal nº 5.194, de 24 de dezembro de 1966, e Resolução nº 282/CONFEA, de 24 de agosto de 1983.

**5.3.2.** Em caso de erro de cálculo na planilha ou divergência entre o total da proposta em algarismos e por extenso prevalecerá sempre o valor correto, apurado pela Comissão, tomando-se por base os quantitativos constantes da planilha orçamentária do ANEXO I deste Edital e os preços unitários propostos pela licitante.

**5.3.3.** Não serão consideradas as propostas apresentadas fora do prazo bem como aquelas que contiverem rasuras, emendas, borrões ou entrelinhas de modo a ensejar dubiedade, principalmente em relação a preços unitários.

**5.3.3.1.** Para os fins deste item, entende-se como:

- a) Rasura: palavra(s) ou qualquer (quaisquer) sinal(is) gráfico(s) riscado(a)(s) ou raspado(a)(s) de modo que sua leitura se torne impossível ou incompreensível;
- b) Emenda: alteração ou modificação do que já foi escrito;
- c) Entrelinha: palavra(s) ou frase(s) escritas no espaçamento entre uma e outra linha do texto da proposta.

**5.3.4.** A proposta, uma vez aberta, vincula a licitante, obrigando-a a contratação caso lhe seja adjudicado o objeto.

**5.3.5.** Não se considerará qualquer oferta de vantagem não prevista no Edital, nem preço ou vantagem baseada nas ofertas das demais licitantes.

**5.3.6.** Considerar-se-á que os preços fixados pela licitante são completos e suficientes para assegurar a justa remuneração do objeto contratado incluindo todos os tributos e demais despesas, seja qual for o seu título ou natureza, tais como fretes, encargos sociais, trabalhistas e fiscais, despesas de viagem, locomoção, estadia, alimentação e quaisquer outras, segundo a legislação em vigor.

**5.3.7.** Considera-se sempre que a licitante dispõe da totalidade dos conhecimentos técnicos, gerenciais e administrativos e dos meios de produção necessários, suficientes e adequados à



PREFEITURA DE  
CANTANHEDE  
PROMOVENDO AESSA CIDADE

## PREFEITURA MUNICIPAL DE CANTANHEDE COMISSÃO PERMANENTE DE LICITAÇÃO

execução dos serviços para a realização do objeto, a qual deverá mobilizar e empregar com eficiência e eficácia no cumprimento do Contrato que celebrar. Não caberá qualquer pleito de alteração dos valores contratados pela substituição de métodos e meios de produção incompatíveis com o conjunto dos serviços a realizar nas quantidades, prazos e qualidade requeridos.

**5.3.8.** As composições de custos unitários elaboradas pela Prefeitura Municipal de Cantanhede/MA são instrumentos para a elaboração do orçamento estimativo. Cada licitante deve elaborar suas composições de custos incluindo todos os materiais, equipamentos e mão de obra que entenderem necessário para a conclusão do serviço de acordo com a especificação técnica. Não poderá haver nenhum pleito de alteração de valores do CONTRATADO em função das composições apresentadas pela contratante.

**5.3.9.** Em circunstâncias excepcionais, a Prefeitura Municipal de Cantanhede poderá solicitar às licitantes a prorrogação do prazo de validade das propostas, sendo facultado à licitante aceitar ou recusar. Tanto a solicitação da prorrogação quanto a resposta da licitante deverão ser expressas.

**5.3.10.** As licitantes deverão apresentar as propostas de preços com o mesmo CNPJ constante nos documentos de Habilitação.

**5.3.11.** Caso os prazos não estejam expressamente indicados na proposta ou estejam superiores ao indicado neste edital, prevalecerá o estabelecido neste.

### 6. DO JULGAMENTO

#### 6.1. Julgamento da Habilitação

**6.1.1.** O julgamento iniciar-se-á com a abertura do envelope nº 1, contendo os documentos de habilitação, os quais poderão ser analisados pelas licitantes pelo prazo estabelecido pela Comissão Permanente de Licitação, podendo aquelas, inclusive, apresentar alegações sobre a documentação das demais licitantes.

**6.1.2.** Após a apreciação dos documentos, a Comissão declarará habilitadas as licitantes que apresentaram os documentos na forma indicada neste edital e inabilitadas as que não atenderam a essas exigências.

**6.1.3.** Constatada falsidade em declaração ou documentação, após diligência pela Comissão Permanente de Licitação, a licitante será inabilitada ou desclassificada, conforme o caso, sem prejuízo de outras penalidades.

**6.1.4.** Havendo restrição na comprovação da regularidade fiscal e trabalhista da microempresa ou empresa de pequeno porte, serão adotados os procedimentos previstos no Art. 43, §1º da Lei Complementar nº. 123/2006.

**6.1.5.** Proferida a decisão, as licitantes poderão, unanimemente, renunciar ao direito de interpor recurso, o que constará em ata, procedendo-se à abertura do envelope nº 02 das concorrentes habilitadas.

**6.1.6.** Não havendo desistência do direito de recorrer, na forma do subitem 6.1.5, a Comissão suspenderá a sessão, lavrando ata circunstanciada dos trabalhos até então executados e comunicará, por escrito, com antecedência mínima de 48 horas, às licitantes habilitadas, a data, hora e local de sua reabertura. Nessa hipótese, os envelopes nº 02, devidamente fechados e rubricados pelos presentes, permanecerão até que se reabra a sessão, sob a guarda e responsabilidade da Comissão Permanente de Licitação.



PREFEITURA DE  
CANTANHEDE  
reconstruindo nossa cidade

## PREFEITURA MUNICIPAL DE CANTANHEDE COMISSÃO PERMANENTE DE LICITAÇÃO

**6.1.7.** Ao final da fase de habilitação, serão devolvidos, fechados, os envelopes contendo as propostas de preços às empresas inabilitadas.

**6.1.8.** Envelopes não reclamados no prazo de 30 (trinta) dias a contar da data da adjudicação, serão destruídos, independentemente de notificação à interessada.

**6.1.9.** Quando todas as licitantes forem inabilitadas, a Comissão poderá, a seu critério, fixar o prazo de 08 (oito) dias úteis para a apresentação de nova documentação ou de novas propostas escoimadas das causas que ensejaram a inabilitação, conforme disposto no §3, do art. 48, da Lei Federal nº 8.666/1993.

### **6.2. Julgamento das Propostas**

**6.2.1** Ultrapassada a fase de habilitação, serão abertos os Envelopes nº 02 apenas das licitantes habilitadas, sendo divulgadas às licitantes presentes, as condições oferecidas pelas participantes habilitadas, e facultada a verificação das propostas destas às licitantes presentes para manifestação.

**6.2.2.** O julgamento das propostas será levado a efeito pela Comissão Permanente de Licitação, considerando o critério de MENOR PREÇO GLOBAL, entre as licitantes que cumprirem integralmente as exigências deste edital desde que nenhum preço unitário da planilha orçamentária da licitante seja superior aos preços máximos estabelecidos na planilha orçamentária da Prefeitura Municipal de Cantanhede/MA, constante no Anexo I deste Edital.

**6.2.3.** Verificando-se discordância entre o preço unitário e o total do item, prevalecerá o primeiro, sendo corrigido o preço total; ocorrendo divergência entre o valor constante da Composição de Custos unitários do serviço e o expresso na Planilha Orçamentária, prevalecerá o primeiro; ocorrendo divergência entre os valores numéricos e os por extenso predominarão os últimos. Se a licitante não aceitar a correção de tais erros, sua proposta será desclassificada.

**6.2.4.** A licitante assume os preços ofertados na sua proposta para cada serviço, etapa e o total do serviço e se obriga a executá-los integralmente pelo preço ofertado, não tendo direito a aditivos, de preços por divergências das quantidades constantes na planilha da sua proposta com as dimensões, cotas de nível e volumes indicados nos desenhos e detalhes, e de acordo com as especificações dos materiais.

**6.2.5.** Em caso de absoluta igualdade de preços entre duas ou mais propostas e, conferido o direito de preferência previsto no art. 3º, § 2º da Lei n.º 8.666/93, ainda permanecer o empate, será efetuado sorteio em ato público, para o qual todas as licitantes serão convocadas.

**6.2.6.** No caso de empate previsto na LC nº 123/06, assim considerado quando as propostas apresentadas pelas microempresas e/ou empresas de pequeno porte forem iguais ou superiores em até 10 % (dez por cento) da proposta classificada em primeiro lugar, será concedido o direito de preferência, no prazo de 20 minutos, nos termos do Art. 44, §1º e Art. 45, Inciso I da Lei Complementar nº 123/2006.

**6.2.7.** Serão desclassificadas as propostas que:

**6.2.7.1.** Após análise, com base no artigo 48, incisos I e II da Lei n.º 8.666/93:

a) Não atendam às exigências deste edital;

b) Apresentarem valor global superior ao limite estabelecido ou com preços manifestamente inexequíveis, assim considerados aqueles que não venham a ter demonstrada sua viabilidade por meio de documentação que comprove que os custos dos insumos são coerentes com os de mercado e que os coeficientes de produtividade são compatíveis com a execução do objeto;

## PREFEITURA MUNICIPAL DE CANTANHEDE COMISSÃO PERMANENTE DE LICITAÇÃO

c) Apresentarem preços unitários superiores aos constantes na planilha orçamentária constante do Anexo I do Presente Edital;

**6.2.7.2.** O ônus da prova da exequibilidade dos preços cotados incumbe ao autor da proposta, no prazo determinado pela Comissão Permanente de Licitação.

**6.2.7.3.** Consideram-se manifestamente inexequíveis as propostas cujos valores sejam inferiores a 70% (setenta por cento) do menor dos seguintes valores:

a) média aritmética dos valores das propostas superiores a 50% (cinquenta por cento) do valor orçado pela Administração; ou

b) valor orçado pela Administração.

**6.2.7.4.** Dos licitantes classificados na forma do item 6.2.7.3, cujo valor global da proposta for inferior a 80% (oitenta por cento) do menor valor a que se referem os subitens a e b, será exigida, para assinatura do contrato, prestação de garantia adicional, dentre as modalidades previstas no § 1º do art. 56 da Lei 8.666/93, igual à diferença entre o valor resultante do item 6.2.7.3 e o valor da correspondente proposta.

**6.2.7.5.** Quando todos os licitantes forem inabilitados ou todas as propostas forem desclassificadas, a Comissão Permanente de Licitação poderá fixar o prazo de 08 (oito) dias úteis para apresentação, pelos licitantes, de nova documentação ou de outras propostas escoimadas das causas de inabilitação ou desclassificação.

**6.2.7.6.** É facultada à Comissão de Licitação, em qualquer fase da licitação, a promoção de diligência destinada a esclarecer ou a complementar a instrução do processo, vedada a inclusão posterior de documento;

**6.2.7.7.** Será declarada vencedora a licitante que oferecer o menor preço global, dentro das condições exigidas neste Edital;

**6.2.7.8.** Colocar-se-ão à disposição dos interessados o resultado da licitação e os mapas de apuração e classificação elaborados segundo a ordem crescente de preço global;

### **7. ADJUDICAÇÃO E HOMOLOGAÇÃO**

**7.1.** O resultado desta licitação será divulgado de acordo com o que estabelece o § 1º do art. 109 da Lei Federal nº 8.666/1993.

**7.2.** Não havendo interposição de recurso quanto ao resultado da licitação, ou após o seu julgamento, será lavrada Ata circunstanciada, cabendo à Comissão Permanente de Licitação adjudicar o objeto da licitação globalmente ao vencedor, submetendo tal decisão à Autoridade Superior do Município de Cantanhede, Estado do Maranhão, para se for o caso, proceder à homologação.

**7.3.** A autoridade superior da Prefeitura Municipal de Cantanhede, poderá revogar a licitação por razões de interesse público, devendo anulá-la, de ofício ou por provocação de terceiros, quando o motivo assim justificar.

### **8. RECURSOS ADMINISTRATIVOS**

**8.1.** Dos atos da Administração referentes a esta licitação cabem:

**8.1.1.** Recurso, no prazo de 05 (cinco) dias úteis, a contar da intimação do ato ou lavratura da Ata, nos casos de:

a) Habilitação ou inabilitação do licitante;

## PREFEITURA MUNICIPAL DE CANTANHEDE COMISSÃO PERMANENTE DE LICITAÇÃO

- b) Julgamento das propostas;
- c) Anulação ou revogação da licitação.

**8.1.2.** Representação, no prazo de 05 (cinco) dias úteis da intimação da decisão relacionada com o objeto da licitação, de que não caiba recurso hierárquico;

**8.1.3.** Pedido de reconsideração de decisão da autoridade superior da Prefeitura Municipal de Cantanhede, na hipótese do § 3º do art. 87 da Lei Federal nº 8.666/1993, no prazo de 10 (dez) dias úteis da intimação do ato.

**8.2.** O recurso será dirigido à autoridade superior por intermédio da que praticou o ato recorrido.

### 9. CONTRATATAÇÃO E ORDEM DE SERVIÇOS

**9.1.** Autorizada a contratação, a Prefeitura Municipal de Cantanhede/MA convocará a licitante vencedora para assinar o termo de contrato, visando a execução do objeto da presente licitação, nos termos da minuta do contrato constante do **Anexo XI** deste Edital.

**9.2.** A licitante vencedora terá o prazo de 5 (cinco) dias úteis, contados da convocação, para assinar o Contrato, o qual poderá ser prorrogado uma vez, por igual período, quando solicitado pela licitante vencedora durante o seu transcurso e desde que ocorra motivo justificado, aceito pela Prefeitura Municipal de Cantanhede/MA.

**9.3.** A recusa injustificada do adjudicatário em assinar o Contrato, dentro do prazo estabelecido no item 9.2, caracteriza o desatendimento total da obrigação por ele assumida, acarretando a nulidade da adjudicação, sujeitando-o às penalidades cabíveis, caso em que a Prefeitura Municipal de Cantanhede convocará, segundo a ordem de classificação, outras licitantes, mantidas as cotações da licitante vencedora, se não decidir proceder à nova licitação.

**9.4.** A vigência do contrato, bem como os prazos de início de etapas de execução, de conclusão e de entrega, poderá ser prorrogada, em conformidade e desde que atendidos os requisitos dispostos no art. 57 da Lei nº 8.666/93.

**9.5.** A solicitação de prorrogação deverá ser formulada por escrito e encaminhada com antecedência mínima de 30 (trinta) dias do vencimento, anexando-se documento comprobatório do alegado pela Contratada.

**9.6.** O contratado fica obrigado a aceitar, nas mesmas condições contratuais, os acréscimos ou supressões que se fizerem nos serviços, serviços ou compras, até 25% (vinte e cinco por cento) do valor inicial atualizado do contrato.

**9.7.** A CONTRATADA é obrigada a manter, durante toda a execução do contrato, as condições de habilitação e qualificação exigidas na licitação.

**9.8.** O prazo para a execução dos serviços será de acordo com o subitem **5.3.1, letra “d”** do presente Edital, contados a partir do recebimento da Ordem de Serviços.

**9.9.** O prazo de vigência do contrato será até 31 de dezembro do exercício vigente.

### 10. DA FISCALIZAÇÃO DOS SERVIÇOS

**10.1.** Sem prejuízo da plena responsabilidade da Contratada, o contrato será fiscalizado pela Prefeitura Municipal de Cantanhede/MA, através de equipe composta de engenheiros ou técnicos nomeados pela Autoridade Superior da Prefeitura Municipal de Cantanhede/MA, para acompanhar a realização dos serviços.



PREFEITURA DE  
CANTANHEDE  
reconstruindo nossa cidade

## PREFEITURA MUNICIPAL DE CANTANHEDE COMISSÃO PERMANENTE DE LICITAÇÃO

**10.2.** Durante a vigência deste contrato, o Contratado deve manter preposto, aceito pela Administração, para representá-lo.

**10.3.** As atribuições da fiscalização do contrato são aquelas previstas neste edital e seus anexos, além das estabelecidas na legislação em vigor.

**10.4.** As decisões e providências que ultrapassem a competência do Fiscal, deverão ser solicitadas a seus superiores em tempo hábil para a adoção das medidas convenientes.

**10.5.** O fiscalizador do contrato pode sustar qualquer trabalho que esteja sendo executado em desacordo com o especificado, sempre que essa medida se tornar necessária, bem como adotar as providências e exercer as competências da FISCALIZAÇÃO previstas neste Edital e seus anexos.

### 11. PAGAMENTO

**11.1.** O pagamento será efetuado por meio de ordem bancária emitida em nome do proponente vencedor, para crédito na conta corrente por ele indicada, em moeda corrente nacional, em até 30 (trinta) dias, contados da data da entrada no protocolo desta Prefeitura da Nota Fiscal emitida com base na medição previamente aprovada pela Fiscalização.

**11.2.** As medições serão realizadas a cada 30 dias corridos de serviços, sendo considerado o início da contagem do prazo a data de recebimento da ordem de serviço.

**11.3.** A contratada deverá dar entrada no boletim de medição dos serviços executados com base no cronograma aprovado vigente, no setor de protocolo da Prefeitura Municipal de Cantanhede/MA, acompanhada da solicitação de pagamento (**Anexo X**), das certidões negativas de débito junto ao INSS, FGTS, Fazenda Federal e Certidão Negativa de Débitos Trabalhistas e Certidões Negativa de Débitos e da Dívida Ativa Estadual e Municipal, e da documentação abaixo:

- Comprovantes de pagamento dos salários de todos os empregados da contratada referentes ao último mês vencido, anterior ao pagamento da parcela;
- Comprovante de recolhimento de contribuição para o FGTS e para o INSS, com vencimento no mês de pagamento da parcela contratual;
- Comprovante de pagamento do décimo terceiro salário até o dia 20 de dezembro;
- Comprovante de concessão de férias e do pagamento referente ao mês de gozo, acrescido de um terço;
- Ao final do contrato administrativo, o pagamento será efetuado apenas após a efetiva comprovação do pagamento das verbas rescisórias dos empregados da contratada eventualmente desligado ao final do contrato.

**11.4.** A aprovação da medição deverá ser efetuada pela Prefeitura de Cantanhede por meio do setor competente no prazo máximo de 5(cinco) dias a contar da data de entrada no protocolo desta Prefeitura Municipal do boletim de medição dos serviços executados.

**11.5.** Aprovada a medição, a Contratada será convocada para dar entrada no protocolo para juntada aos autos da sua Nota Fiscal em duas vias, que será encaminhada à Secretaria Municipal de Finanças, para que conduza o processo de pagamento.

**11.6.** Além dos documentos exigidos no item 11.3, para a primeira medição do serviço, deverão ser juntados ainda os seguintes documentos:

a) Registro no CREA/MA (Anotação de Responsabilidade Técnica – ART);







## PREFEITURA MUNICIPAL DE CANTANHEDE COMISSÃO PERMANENTE DE LICITAÇÃO

- b) Uma cópia do Contrato;
- c) Uma cópia da planilha orçamentária;
- d) Uma cópia da ordem de serviço;

**11.7.** A última medição somente será paga após o recebimento provisório do serviço objeto desta licitação e contra a apresentação das CNDs do INSS e da Fazenda Federal, bem como do Certificado de Regularidade junto ao FGTS e a Certidão Negativa de Débitos Trabalhistas, Certidões Estaduais e Municipais.

**11.8.** No valor da nota fiscal, já deverão estar descontadas as eventuais multas e outros descontos decorrentes de retenções de valores previstos no contrato, se for o caso.

**11.9.** Os serviços executados que caracterizarem adiantamento de serviços, em relação ao cronograma físico-financeiro aprovado, não representam direito antecipado de recebimento do CONTRATADO, podendo, no entanto, serem pagos, a critério exclusivo da Administração e mediante disponibilidade financeira.

**11.10.** Nos casos de eventuais atrasos de pagamento, desde que a CONTRATADA não tenha concorrido de alguma forma para tanto, fica convencionado que a taxa de atualização financeira devida pelo CONTRATANTE, entre a data acima referida e a correspondente ao efetivo adimplemento da parcela, terá a aplicação da seguinte fórmula:

$$EM = I \times N \times VP$$

Onde:

EM = Encargos moratórios;

N = Número de dias entre a data prevista para o pagamento e a do efetivo pagamento;

VP = Valor da parcela a ser paga.

I = Índice de atualização financeira = 0,0001644, assim apurado:

$$I = \frac{(TX/100)}{365} \quad I = \frac{(6/100)}{365} \quad I = 0,0001644$$

TX = Percentual da taxa anual = 2%.

**11.11.** A atualização financeira prevista nesta cláusula, se for o caso, será incluída na fatura/nota fiscal seguinte ao da ocorrência.

**11.12.** Não será aplicada a taxa de atualização financeira prevista no subitem 11.10 acima, quando o atraso de pagamento se der em função de atrasos na liberação dos recursos pelo órgão concedente responsável pela transferência dos recursos financeiros para custeio do objeto da presente licitação.

### 12. INADIMPLENTO E SANÇÕES

**12.1.** A inexecução parcial ou total do objeto deste contrato e a prática de qualquer dos atos indicados na Tabela 1 abaixo, verificado o nexos causal devido à ação ou à omissão da CONTRATADA, relativamente às obrigações contratuais em questão, torna passível a aplicação das sanções previstas na legislação vigente e nesse contrato, observando-se o contraditório e a ampla defesa, conforme listado a seguir:

- a) advertência;
  - b) multa;
  - c) suspensão temporária de participação em licitação e impedimento de contratar com a Prefeitura Municipal de Cantanhede, Estado do Maranhão, por prazo não superior a 02 (dois) anos;
- Praça Paulo Rodrigues, 01, Centro.  
Cantanhede-MA. Cep 65465-000

## PREFEITURA MUNICIPAL DE CANTANHEDE COMISSÃO PERMANENTE DE LICITAÇÃO

d) declaração de inidoneidade para licitar ou contratar com a Administração Pública.

**12.2.** Poderá ser aplicada a sanção de **advertência** nas seguintes condições:

a) descumprimento parcial das obrigações e responsabilidades assumidas contratualmente, e nas situações que ameacem a qualidade dos serviços, ou a integridade patrimonial ou humana, desde que não caiba a aplicação de sanção mais grave;

b) outras ocorrências que possam acarretar transtornos ao desenvolvimento dos serviços da Prefeitura Municipal de Cantanhede/MA, a critério do Fiscal do Contrato, desde que não caiba a aplicação de sanção mais grave;

c) na primeira ocorrência das infrações relacionadas na Tabela 1 abaixo;

d) a qualquer tempo, se constatado atraso dos serviços de até 5 (cinco) dias, comparando-se o que foi efetivamente executado pela empresa e o cronograma físico financeiro apresentado e aprovado pela FISCALIZAÇÃO.

**12.3.** Poderá ser aplicada **multa** nas seguintes condições:

a) Caso haja a **inexecução parcial ou total do objeto** será aplicada multa de até 10% (dez por cento) sobre o saldo contratual. Para o **atraso injustificado** na execução do objeto será aplicada a multa correspondente a R\$ 0,05% (cinco centésimos por cento) por dia de atraso.

**12.4.** Poderá ser configurada a **inexecução parcial** do objeto quando:

**12.4.a.1.** Ocorrer atraso injustificado dos serviços por prazo superior a 30 (trinta) dias.

**12.4.a.2.** Ocorrer o descumprimento ou cumprimento irregular de cláusulas contratuais.

**12.5.** Poderá ser configurada a **inexecução total** do objeto quando o adjudicatário se recusar a assinar o contrato ou receber a ordem de serviço e ainda quando houver atraso injustificado para início dos serviços por mais de 30 (trinta) dias após a emissão da ordem de serviço.

**12.6.** Poderá ser configurado **atraso injustificado** na execução dos serviços, quando:

a) Ocorrer atraso injustificado dos serviços por prazo superior a 5 (cinco) dias e inferior a 30 (trinta) dias. Após o trigésimo dia de atraso e a critério da Administração, poderá ser considerada inexecução parcial da obrigação assumida, sem prejuízo da rescisão unilateral da avença.

b) A CONTRATADA deixar de cumprir quaisquer outros prazos estabelecidos neste edital e no contrato.

**12.7.** Caberá ainda à Contratada, nos casos de reincidência nas infrações previstas na Tabela 1, as multas previstas na Tabela 2 abaixo:

**TABELA 1**  
**INFRAÇÃO**

ITEM	DESCRIÇÃO	GRAU
1	Permitir a presença de empregado sem uniforme, mal apresentado, por ocorrência.	01
2	Manter funcionário sem qualificação para a execução dos serviços - por ocorrência.	01
3	Não cumprir horário estabelecido pelo contrato ou determinado pela FISCALIZAÇÃO - por ocorrência.	01



PREFEITURA DE  
CANTANHEDE  
reconstruindo nossa cidade

## PREFEITURA MUNICIPAL DE CANTANHEDE COMISSÃO PERMANENTE DE LICITAÇÃO

4	Não cumprir determinação da FISCALIZAÇÃO para controle de acesso de seus funcionários - por ocorrência.	01
5	Executar serviço sem a utilização de equipamentos de proteção individual (EPI), quando necessários - por ocorrência.	02
6	Não iniciar execução de serviço nos prazos estabelecidos pela FISCALIZAÇÃO, observados os limites mínimos estabelecidos pelo contrato - por ocorrência.	02
7	Executar serviço incompleto, paliativo substitutivo como por caráter permanente, ou deixar de providenciar recomposição complementar - por ocorrência.	02
8	Utilizar material ou mão de obra inadequada na execução dos serviços - por ocorrência.	03
9	Suspender ou interromper, salvo motivo de força maior ou caso fortuito, os serviços contratuais - por ocorrência.	03
10	Reutilizar material, peça ou equipamento sem anuência da FISCALIZAÇÃO - por ocorrência.	03
11	Destruir ou danificar documentos ou bens por culpa ou dolo de seus agentes - por ocorrência.	03
12	Não substituir empregado que tenha conduta inconveniente ou incompatível com suas atribuições - por ocorrência.	03
13	Não refazer serviço rejeitado pela FISCALIZAÇÃO, nos prazos estabelecidos no contrato ou determinado pela FISCALIZAÇÃO - por ocorrência.	04
14	Não manter nos locais de serviço em tempo integral, durante toda a execução do contrato o engenheiro indicado na assinatura do contrato e previamente aprovado pela FISCALIZAÇÃO - por ocorrência.	04
15	Utilizar as dependências da CONTRATANTE para fins diversos do objeto do contrato - por ocorrência.	05
16	Recusar-se a executar serviço ou cumprir determinações da FISCALIZAÇÃO, sem motivo justificado - por ocorrência.	05
17	Permitir situação que crie a possibilidade de causar ou cause danos físico, lesão corporal ou consequências letais - por ocorrência.	06

TABELA 2

GRAU	CORRESPONDÊNCIA
1	R\$ 200,00
2	R\$ 400,00
3	R\$ 500,00
4	R\$ 1.000,00
5	R\$ 3.000,00
6	R\$ 5.000,00

**12.8.** O somatório de todas as multas aplicadas ao longo da execução contratual não poderá ultrapassar o percentual de 10% (dez por cento) sobre o valor total do contrato. Atingido este limite, a Administração poderá declarar a inexecução total do contrato.

**12.9.** Suspensão temporária de participar em licitação e impedimentos de contratar com a Prefeitura Municipal de Cantanhede/MA:



## PREFEITURA MUNICIPAL DE CANTANHEDE COMISSÃO PERMANENTE DE LICITAÇÃO

**12.9.1** A sanção de suspensão do direito de licitar e de contratar com a Prefeitura Municipal de Cantanhede/MA, de que trata o inciso III, art. 87, da Lei n.º 8.666/93, poderá ser aplicada à CONTRATADA, por culpa ou dolo, por até 2 (dois) anos, no caso de inexecução parcial do objeto, conforme previsto no item 12.4 desta cláusula.

**12.10.** Declaração de Inidoneidade para licitar ou contratar com a Administração Pública:

**12.10.1** A sanção de declaração de Inidoneidade para licitar ou contratar com a Administração Pública, prevista no inciso IV, art. 87, da Lei n.º 8.666/93, poderá ser aplicada, dentre outros casos, quando a Contratada:

- a) tiver sofrido condenação definitiva por ter praticado, por meios dolosos, fraude fiscal no recolhimento de quaisquer tributos;
- b) praticar atos ilícitos, visando frustrar os objetivos da licitação;
- c) demonstrar, a qualquer tempo, não possuir idoneidade para licitar ou contratar com a Prefeitura Municipal de Cantanhede/MA, em virtude de atos ilícitos praticados;
- d) reproduzir, divulgar ou utilizar, em benefício próprio ou de terceiros, quaisquer informações de que seus empregados tenham tido conhecimento em razão da execução do contrato, sem consentimento prévio da Prefeitura Municipal de Cantanhede/MA;
- e) ocorrer em ato capitulado como crime pela Lei n.º 8.666/93, praticado durante o procedimento licitatório, que venha ao conhecimento da CONTRATANTE após a assinatura do contrato;
- f) apresentar, à CONTRATANTE, qualquer documento falso ou falsificado, no todo ou em parte, com o objetivo de participar da licitação ou para comprovar, durante a execução do contrato, a manutenção das condições apresentadas na habilitação;
- g) cometer inexecução total do objeto, conforme previsto no item 12.5 desta cláusula.

**12.11** As sanções de advertência, de suspensão temporária do direito de participar de licitação ou de contratar com a Prefeitura Municipal de Cantanhede, Estado do Maranhão e de declaração de inidoneidade para licitar ou contratar com a Administração Pública poderão ser aplicadas à Contratada juntamente com a de multa.

**12.12** O valor da multa, aplicada após o regular processo administrativo, será descontado de pagamentos eventualmente devidos pela Prefeitura Municipal de Cantanhede, Estado do Maranhão à Contratada.

**12.13** Se o valor do pagamento for insuficiente, fica a Contratada obrigada a recolher a importância devida no prazo de 15 (quinze) dias, a partir da notificação, através de DAM, devendo ser apresentado o comprovante de pagamento a esta Prefeitura, sob pena de cobrança judicial.

**12.14** Esgotados os meios administrativos para cobrança do valor devido pela Contratada ao Contratante, esta será encaminhada para inscrição em dívida ativa.

**12.15** A aplicação das penalidades será precedida da concessão da oportunidade de contraditória e ampla defesa por parte do adjudicatário, na forma da lei.

### **13. FONTE DE RECURSO E DOTAÇÃO ORÇAMENTÁRIA**

**13.1** As despesas decorrentes do objeto desta licitação correrão à conta da seguinte dotação orçamentária:



PREFEITURA DE  
CANTANHEDE  
reconstruindo nossa cidade

## PREFEITURA MUNICIPAL DE CANTANHEDE COMISSÃO PERMANENTE DE LICITAÇÃO

**ÓRGÃO:** 05 Secretaria Municipal de Infraestrutura

**UNIDADE ORÇAMENTÁRIA:** 0501 Secretaria de Infraestrutura

**PROJETO/ATIVIDADE:** 15.451.007.0.039 – Construção, Reforma e Ampliação de Espaços Públicos.

**CLASSIFICAÇÃO ECONÔMICA:** 4.4.90.51.00 – Obras e instalações

### 14. DA VISTORIA

**14.1** A critério do licitante o mesmo poderá vistoriar o local onde serão executados os serviços objeto desta licitação para inteirar-se das condições e graus de dificuldades existentes, podendo tal vistoria ser realizada até o segundo dia útil anterior ao da apresentação das propostas, em companhia de servidor(a) do Setor de Engenharia da Prefeitura Municipal de Cantanhede, Estado do Maranhão.

**14.2** A Prefeitura Municipal de Cantanhede coloca-se à disposição para agendamento de visitas ao local dos serviços, o qual deverá ser previamente solicitado ao Setor de Engenharia, das 08 às 12 horas (horário local).

**14.3** Tendo em vista a não obrigatoriedade da realização da vistoria, a simples participação nesta licitação já indica que os participantes conhecem todas as condições locais para execução dos serviços e estão de acordo com todas as condições estabelecidas no edital, razão pela qual, os licitantes não poderão alegar o desconhecimento das condições e grau de dificuldades existentes como justificativa para se eximirem das obrigações assumidas ou em favor de eventuais pretensões de acréscimos de preços em decorrência da execução do objeto desta licitação.

### 15. GARANTIA DE EXECUÇÃO

**15.1** Será exigida da contratada a apresentação ao setor de Contratos, no prazo máximo de 15 (quinze) dias úteis, contados da data de assinatura do contrato, comprovante de prestação da garantia de execução no valor correspondente a **5% (cinco por cento)** do valor global do contrato, a qual deverá ser prestada em uma das formas previstas abaixo:

**15.2** Caberá à adjudicatária optar por uma das modalidades previstas no art. 56, § 1º, da Lei nº 8.666/93, abaixo descritas, apresentadas nas condições seguintes:

#### a) Caução em dinheiro ou Títulos da Dívida Pública

**a.1** Se a opção da garantia for **Título da Dívida Pública**, estes deverão ser emitidos sob a forma escritural, mediante registro em sistema centralizado de liquidação e de custódia autorizado pelo Banco Central do Brasil e avaliados pelos seus valores econômicos, conforme definido pelo Ministério da Fazenda.

**a.2** Se a opção da garantia for **Caução em Dinheiro**, o depósito do valor correspondente à garantia deverá ser efetuado em conta corrente da PMC - Prefeitura Municipal de Cantanhede, Estado do Maranhão na **CONTA CORRENTE: 4573-X, AGÊNCIA: 1734-5, PREF MUN CANTANHEDE - TRIBUTOS, BANCO DO BRASIL.**

**b) Seguro Garantia**, mediante entrega da competente apólice, no original, emitida por entidade em funcionamento no País, em nome da Prefeitura Municipal de Cantanhede, Estado do Maranhão, cobrindo o risco de quebra do Contrato, devendo conter expressamente cláusula de atualização financeira, de imprescritibilidade, inalienabilidade e de irrevogabilidade, assim como prazo de validade de no mínimo 60 (sessenta) dias além do fim do prazo de vigência do contrato.

## PREFEITURA MUNICIPAL DE CANTANHEDE COMISSÃO PERMANENTE DE LICITAÇÃO

c) **Fiança Bancária**, mediante entrega da competente carta de fiança bancária, no original, emitida por entidade em funcionamento no País, em nome da Prefeitura Municipal de Cantanhede, Estado do Maranhão, devendo conter expressamente Cláusula de atualização financeira, de imprescritibilidade, inalienabilidade e de irrevogabilidade, assim como prazo de validade de no mínimo 60 (sessenta) dias além do fim do prazo de vigência do contrato.

**15.3** A Prefeitura Municipal de Cantanhede, Estado do Maranhão poderá descontar do valor da garantia de execução toda e qualquer importância que lhe for devida, a qualquer título, pela Contratada, inclusive multas.

**15.4** Utilizada a garantia, a Contratada obriga-se a integralizá-la no prazo de 15 (quinze) dias úteis contados da data em que for notificada formalmente pelo CONTRATANTE, sob pena de ser descontada na fatura seguinte.

**15.5** Será considerada extinta a garantia:

a) com a devolução da apólice, carta fiança ou autorização para o levantamento de importâncias depositadas em dinheiro a título de garantia, acompanhada de declaração da Administração, mediante termo circunstanciado, de que o CONTRATADO cumpriu todas as cláusulas do contrato;

b) no término da vigência do contrato, caso a Administração não comunique a ocorrência de sinistros.

### 16. RECEBIMENTO DO OBJETO DO CONTRATO

**16.1.** Concluída os serviços, esta será recebida provisoriamente, pelo responsável por seu acompanhamento e fiscalização, mediante termo circunstanciado, assinado pelas partes, em até 15 (quinze) dias da comunicação escrita do Contratado.

**16.2.** A FISCALIZAÇÃO poderá recusar o recebimento provisório dos serviços, caso haja inconformidades significativas quanto às especificações.

**16.3.** No caso de inconformidades que não impeçam o recebimento provisório, estas serão relacionadas em documento anexo ao termo circunstanciado e deverão estar corrigidas até o recebimento definitivo.

**16.4.** O recebimento definitivo dos serviços será efetuado por servidor ou comissão designada pela autoridade competente, mediante termo circunstanciado, assinado pelas partes, após o decurso do prazo de observação, ou vistoria, que será de até 60 (sessenta) dias contados a partir do recebimento provisório, que comprove a adequação do objeto aos termos contratuais, observado o disposto no art. 69 da Lei n.º 8.666/93.

**16.5.** O recebimento, provisório ou definitivo, não eximirá a Contratada da responsabilidade civil pela solidez e segurança dos serviços, nem da ético-profissional, pela perfeita execução do contrato.

### 17. SUBCONTRATAÇÕES

**17.1.** Será permitida a subcontratação de partes dos serviços, mediante prévia autorização expressa da Prefeitura Municipal de Cantanhede/MA.

**17.2.** Toda e qualquer subcontratação deverá ser solicitada, por escrito, à Prefeitura Municipal de Cantanhede/MA, pelo representante legal da contratada, na qual constará a descrição dos serviços a serem subcontratados, bem como a indicação da empresa a ser subcontratada, que deverá comprovar no mínimo a sua regularidade fiscal e trabalhista.

## PREFEITURA MUNICIPAL DE CANTANHEDE COMISSÃO PERMANENTE DE LICITAÇÃO

17.3. Os subcontratados deverão cumprir e fazer cumprir, por seus prepostos ou conveniados, leis, regulamentos e posturas, bem como quaisquer determinações emanadas das autoridades competentes, pertinentes à matéria objeto da contratação, cabendo-lhe a responsabilidade pelas consequências de qualquer transgressão de seus prepostos ou convenientes.

17.4. Não poderá ser subcontratada a totalidade do objeto contratado.

### 18. DISPOSIÇÕES GERAIS

18.1. Ocorrendo feriado ou ponto facultativo na data da licitação, a sessão pública será realizada no primeiro dia útil subsequente, no mesmo horário e local.

18.2. Os participantes desta licitação sujeitam-se a todos os seus termos, condições, normas, especificações e detalhes do presente Edital, comprometendo-se a cumpri-los plenamente, decaindo do direito de impugná-los o licitante que, tendo-os aceito sem objeção, vier, após julgamento desfavorável, apresentar falhas e irregularidades que os viciem.

18.3. Enquanto perdurarem os motivos determinantes de punições ou até que seja promovida a reabilitação, não poderão participar da presente licitação as empresas que tenham sofrido penalidade resultante de contratos firmados anteriormente com a Administração, na condição de prestadoras de serviços, fornecedoras ou empreiteiras.

18.4. A Administração poderá, a seu critério, inspecionar as instalações das licitantes, assim como verificar a exatidão das informações, antes e após a adjudicação.

18.5. Os períodos de tempo e os prazos referidos neste Edital serão contados em dias consecutivos, salvo disposição expressa em contrário.

18.6. Os licitantes poderão colher informações adicionais eventualmente necessárias sobre o certame junto à Comissão, na forma indicada no preâmbulo.

18.7. A licitante declarada vencedora deverá apresentar no ato da assinatura do contrato comprovação de vínculo empregatício de um profissional técnico em segurança do trabalho através de contrato de trabalho.

18.8. Os casos não previstos e as dúvidas deste Edital serão resolvidos pela Comissão, com a aplicação da Lei Federal nº 8.666/1993.

18.9. A Prefeitura Municipal de Cantanhede poderá homologar, anular ou revogar a presente licitação, observadas as formalidades legais.

18.10. Este Edital e seus Anexos estão à disposição dos interessados na Comissão Permanente de Licitação – CPL da Prefeitura Municipal de Cantanhede/MA, na Praça Paulo Rodrigues, 01, CEP: 65.465-000, Centro – Cantanhede/MA, em dias de expediente, no horário das 08h00min às 12h00min horas, onde poderá ser consultado e obtido gratuitamente pelo sitio oficial [www.cantanhede.ma.gov.br](http://www.cantanhede.ma.gov.br) e <https://www6.tce.ma.gov.br/sacop/muralsite/mural.zul> mais informações pelo e-mail [cpl@cantanhede.ma.gov.br](mailto:cpl@cantanhede.ma.gov.br).

18.11. Os interessados que obtiverem este Edital na forma do parágrafo anterior poderão dirimir eventuais dúvidas sobre o Projeto Básico desta licitação junto a Prefeitura Municipal de Cantanhede, localizada na Praça Paulo Rodrigues, 01, Centro – Cantanhede/MA, em dias de expediente, no horário das 08h00min às 12h00min.

18.12. Integram o presente Edital, dele fazendo parte, independentemente de transcrição:



## PREFEITURA MUNICIPAL DE CANTANHEDE COMISSÃO PERMANENTE DE LICITAÇÃO

- Anexo I** – Planilha Orçamentária, Cronograma Físico Financeiro, Projeto Básico e Especificações;
- Anexo II** – Carta de credenciamento;
- Anexo III** – Declaração para Microempresas e Empresas de Pequeno Porte;
- Anexo IV** – Declaração de manutenção do responsável técnico;
- Anexo V** – Declaração de que tomou conhecimento das condições dos trabalhos;
- Anexo VI** – Modelo Carta Fiança;
- Anexo VII** – Declaração de sujeição ao Edital;
- Anexo VIII** – Declaração de cumprimento do Art. 7º, XXXIII, da CF/88;
- Anexo IX** – Modelo de proposta;
- Anexo X** – Modelo de solicitação de pagamento;
- Anexo XI** – Minuta do Contrato;
- Anexo XII** – Modelo de Composição do BDI;
- Anexo XIII** – Modelo de Composição de Encargos Sociais;
- Anexo XIV** – Modelo de Declaração, conforme alínea a, do subitem 5.2.5 do Edital;
- Anexo XV** – Modelo de Declaração de inexistência de fato impeditivo de habilitação.
- Anexo XVI** – Termo de Recebimento Provisório.
- Anexo XVII** – Termo de Recebimento Definitivo.

Cantanhede/MA, 29 de novembro de 2022

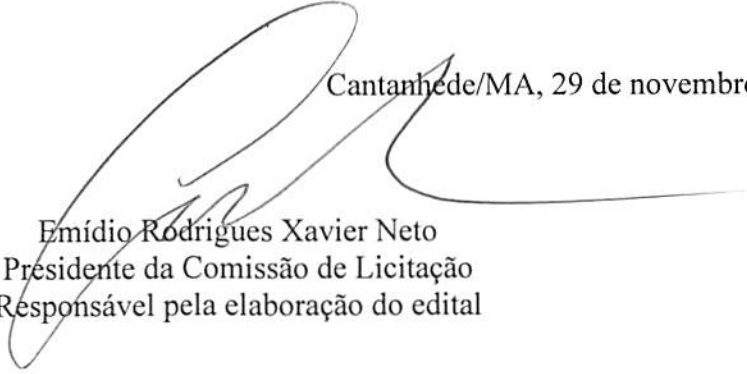
  
Emídio Rodrigues Xavier Neto  
Presidente da Comissão de Licitação  
Responsável pela elaboração do edital



**PREFEITURA MUNICIPAL DE CANTANHEDE**  
**COMISSÃO PERMANENTE DE LICITAÇÃO**

**TOMADA DE PREÇOS Nº 012/2022**

**ANEXO I**

**PROJETO BÁSICO**

<b>A</b>	<b>OBJETO</b> Contratação de empresa de engenharia especializada para Construção do Novo Prédio da Guarda Municipal no Município de Cantanhede/MA.
<b>B</b>	<b>PRAZOS</b> O prazo de execução do objeto será de <b>180 (cento e oitenta) dias</b> , a contar do recebimento da Ordem de Execução de Serviço.
<b>C</b>	<b>VALOR ESTIMADO DA CONTRATAÇÃO:</b> <b>Valor Estimado Total: R\$ 387.003,44 (trezentos e oitenta e sete mil, três reais e quarenta e quatro centavos)</b> , conforme planilhas orçamentárias, parte integrante do Projeto Básico – ANEXO I do presente Edital. <b>EMPREITADA:</b> ( X ) Preço Global ( ) Preço Unitário <b>ADJUDICAÇÃO DO OBJETO:</b> ( X ) Global ( ) Por Lote
<b>D</b>	<b>LOCAL DE EXECUÇÃO:</b> Município de Cantanhede/MA.
<b>E</b>	<b>UNIDADE RESPONSÁVEL PELO PROJETO BÁSICO</b> Setor de Engenharia Municipal <b>UNIDADE FISCALIZADORA</b> Setor de Engenharia Municipal
<b>F</b>	<b>LOCAL ONDE PODERÁ SER EXAMINADO E ADQUIRIDO O PROJETO BÁSICO</b> Prefeitura Municipal de Cantanhede/MA, – localizada na <b>Praça Paulo Rodrigues, 01, Centro</b> – Cantanhede/MA, Sala da Comissão Permanente de Licitação– CPL. A Planilha Orçamentária, Caderno de Encargos, Cronograma físico-financeiro, Projeto Básico e Especificações.
<b>G</b>	<b>ACOMPANHAMENTO E FISCALIZAÇÃO</b> Ficará a cargo da Prefeitura Municipal de Cantanhede, por equipe composta de engenheiro(s), e/ou arquiteto(s) e técnicos nomeados pela Autoridade Superior, para acompanhar a realização dos serviços.

# MEMORIAL DESCRITIVO ESPECIFICAÇÕES TÉCNICAS

OBRA: CONSTRUÇÃO DO NOVO PRÉDIO DA  
GUARDA MUNICIPAL.

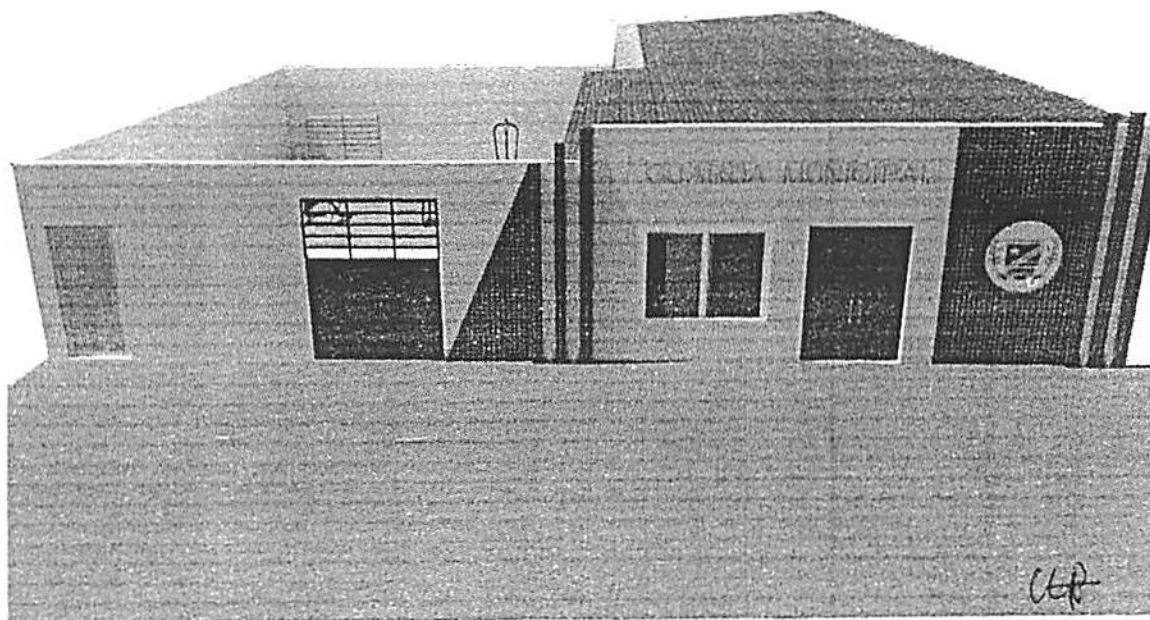

*[Handwritten mark]*

## SUMÁRIO

CONSTRUÇÃO DE UNIDADE .....	3
MEMORIAL DESCRITIVO .....	4
EXECUÇÃO DA OBRA .....	4
NORMAS GERAIS .....	4
FISCALIZAÇÃO .....	5
MATERIAIS E MÃO DE OBRA.....	6
INSTALAÇÕES DA OBRA.....	6
ESPECIFICAÇÕES TÉCNICAS.....	7
SERVIÇOS PRELIMINARES: .....	7
DEMOLIÇÃO E RETIRADAS:.....	8
FUNDAÇÃO:.....	9
ALVENARIA: .....	9
ESTRUTURA: .....	10
COBERTURA:.....	10
INSTALAÇÃO HIDRÁULICA, LOUÇAS E METAIS:.....	11
ESGOTO:.....	11
INSTALAÇÃO ELÉTRICA:.....	11
CABEAMENTO E QUADROS: .....	12
REVESTIMENTO INTERNO E EXTERNO: .....	12
PISO: .....	13
ESQUADRIAS: .....	14
PINTURA:.....	14
MURO .....	15
SUPERESTRUTURA.....	16
REVESTIMENTO DE ALVENARIA: .....	17
SERVIÇOS FINAIS:.....	17

GF

<b>Dados da Obra</b>	
<i>Objeto/ obra</i>	<i>Obra: Construção do novo prédio da Guarda Municipal – Zona Urbana</i>
<i>Local/ implantação</i>	<i>Guarda Municipal</i>
<i>Proponente/ proprietário</i>	<i>Prefeitura Municipal de Cantanhede - MA</i>
<i>Data/ Referência</i>	<i>Setembro/2022</i>

**Finalidade:** O presente Memorial Descritivo tem por finalidade estabelecer os serviços, fixando os métodos construtivos a serem empregados na execução da presente obra de acordo com o projeto anexo, Construção do novo prédio da Guarda Municipal.

### CONSTRUÇÃO DE UNIDADE

ITEM	NOME DA ESCOLA	LOCALIDADE
1	<i>Construção do novo prédio da Guarda Municipal</i>	<i>Centro</i>

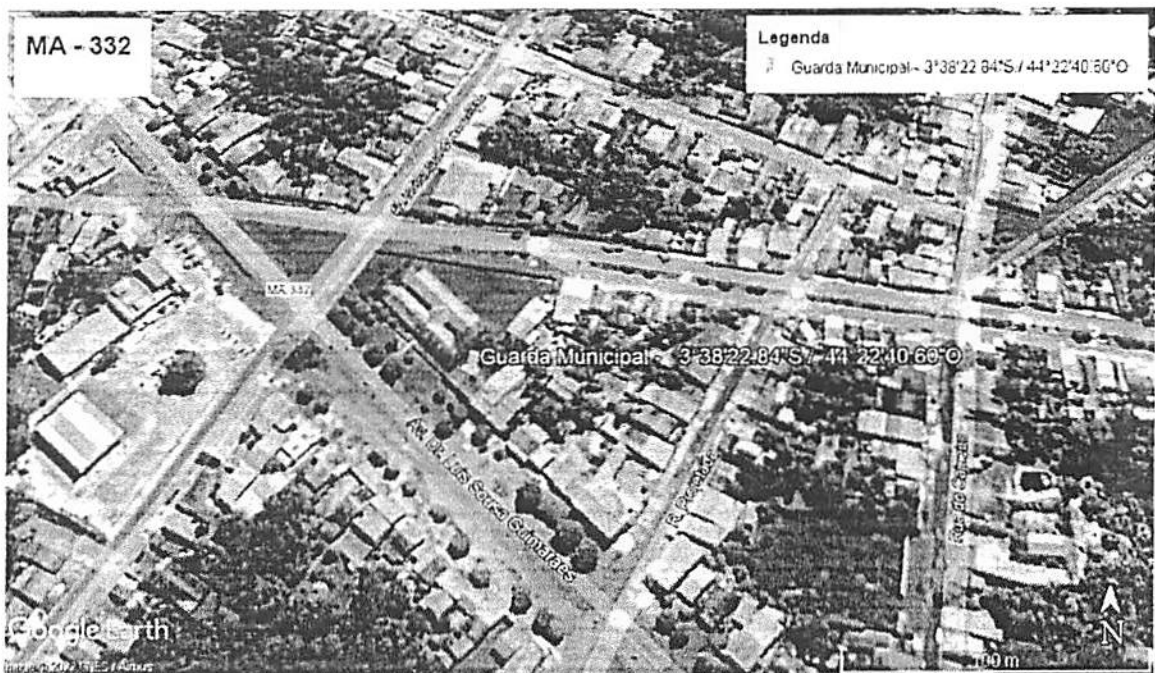

*GP*

*[Handwritten mark]*

# MEMORIAL DESCRITIVO

## EXECUÇÃO DA OBRA

A execução dos serviços ficará a cargo das empresas contratadas/empreiteiras, após os processos licitatórios, que deverão providenciar as Anotações de Responsabilidade Técnica das Obras junto ao Conselho Regional de Engenharia e Agronomia – CREA local, e atender as especificações deste memorial e dos contratos de prestação dos serviços que serão celebrados entre as Empreiteiras e o Ente Federado (contratante). Para a execução dos serviços serão necessários ainda os procedimentos normais de regularização do Responsável Técnico da Empreiteira, junto ao contratante, com relação ao comando da obra (residência), diário de obra, licenças e alvarás.

## NORMAS GERAIS

Estas especificações de materiais e serviços são destinadas à compreensão e interpretação dos Projetos de Arquitetura e Planilha Orçamentária. Os demais Projetos Complementares deverão ser elaborados e providenciados pelo ente federado, Prefeitura Municipal de Cantanhede, e deverão ser obrigatoriamente parte integrante do Contrato da Obra.

Caso haja dúvidas de interpretação sobre as peças que compõem o Projeto de Arquitetura, elas deverão ser dirimidas antes do início da obra com o setor de Engenharia da Prefeitura Municipal de Cantanhede, que ficará responsável pela fiscalização dos serviços. Para eventual necessidade nas alterações de materiais e (ou) serviços propostos, tanto pelo ente federado como pela Empreiteira, deverão ser previamente apreciados pela Divisão de Engenharia do Município, que poderá exigir informações complementares, testes ou análise para embasar Parecer Técnico final à sugestão alternativa apresentada.

Todas as peças gráficas deverão obedecer ao modelo padronizado pela ABNT, devendo ser rubricadas pelo profissional Responsável Técnico da Empresa Contratada.

São obrigações da Empreiteira e do seu Responsável Técnico:



- Obediência às Normas da ABNT e das Normas Regulamentadoras do Ministério do Trabalho e Emprego.

- Corrigir, às suas expensas, quaisquer vícios ou defeitos ocorridos na execução da obra, objeto do contrato, responsabilizando-se por quaisquer danos causados ao conveniente, decorrentes de negligência, imperícia ou omissão.

Empregar operários devidamente uniformizados e especializados nos serviços a serem executados, em número compatível com a natureza e cronograma da obra.

- Na fase de execução da obra, caso sejam verificadas divergências e inconsistências no projeto, comunicar ao ente federado (contratante), que por sua vez comunicará os fatos à Divisão de Engenharia do Município, para que as devidas providências sejam tomadas.

- Manter atualizados no Canteiro de Obra: Diário, Alvará, Certidões, Licenças, evitando interrupções por embargos.

- Estabelecer um serviço ininterrupto de vigilância da obra, até sua entrega definitiva, responsabilizando-se por quaisquer danos decorrentes da execução que porventura venham a ocorrer nela.

- Manter limpo o local da obra, com remoção de lixos e entulhos para fora do canteiro. Providenciar a colocação das placas exigidas pelo Ministério do Desenvolvimento Social e CREA local.

- Apresentar, ao final da obra, toda a documentação prevista no Contrato de Empreitada por Preço Global.

- Para execução da obra, objeto destas especificações, ficará a cargo da Empreiteira o fornecimento de todo o material, mão de obra, leis sociais, equipamentos e tudo o mais que se fizer necessário para o bom andamento e execução de todos os serviços previstos.

### FISCALIZAÇÃO

A Fiscalização dos serviços será feita pelo ente federado, por meio do seu Responsável Técnico e preposto, portanto, em qualquer ocasião, a Empreiteira deverá submeter-se ao que for determinado pelo fiscal.

A Empreiteira manterá na obra, à frente dos serviços e como seu preposto, um profissional devidamente habilitado e residente, que a representará integralmente em todos os atos, de modo que todas as comunicações dirigidas pelo ente federado (contratante) ao preposto da Empresa executora terão eficácia plena e total, e serão consideradas como feitas ao próprio empreiteiro. Por outro lado, toda medida tomada pelo seu preposto será considerada como tomada pelo empreiteiro. Ressaltado seja, que o profissional devidamente habilitado, preposto

*CA*

da Empresa executora, deverá estar registrado no CREA local, como Responsável Técnico pela Obra que será edificada.

Poderá a Fiscalização paralisar a execução dos serviços, bem como solicitar que sejam refeitos, quando eles não forem executados de acordo com as especificações, detalhes ou com a boa técnica construtiva. As despesas decorrentes de tais atos serão de inteira responsabilidade da Empreiteira.

A presença da Fiscalização na obra, não exime e sequer diminui a responsabilidade da Empreiteira perante a legislação vigente.

Deverá ser mantido no escritório da obra um jogo completo e atualizado do projeto de arquitetura e dos projetos complementares, as especificações, orçamentos, cronogramas e demais elementos técnicos pertinentes à edificação, que tenham sido aprovados pela Divisão de Engenharia do Município, bem como o Diário de Obra, que será o meio de comunicação entre o Ente Federado (Contratante) e a Empreiteira, no que se refere ao bom andamento da obra.

#### **MATERIAIS E MÃO DE OBRA**

As normas aprovadas ou recomendadas, as especificações, os métodos e ensaios, os padrões da Associação Brasileira de Normas Técnicas referentes aos materiais já normalizados, a mão de obra e execução de serviços especificados, serão rigorosamente exigidos.

Em caso de dúvidas sobre a qualidade dos materiais, poderá a Fiscalização exigir análise em instituto oficial, correndo as despesas por conta da Empreiteira.

A guarda e vigilância dos materiais e equipamentos necessários à execução das obras, de propriedade do convenente, assim como das já construídas e ainda não recebidas definitivamente, serão de total responsabilidade da empreiteira.

#### **INSTALAÇÕES DA OBRA**

Ficarão a cargo exclusivo da Empreiteira todas as providências e despesas correspondentes às instalações provisórias da obra, compreendendo o aparelhamento, mão de obra, maquinaria e ferramentas necessárias à execução dos serviços provisórios tais como: barracão; andaimes, tapumes, instalações de sanitários, de luz e telefone, de água etc.

CLP

# ESPECIFICAÇÕES TÉCNICAS

## SERVICOS PRELIMINARES:

### **Placa de Obra:**

Será fixada 01 (uma) placa PADRÃO de obra, de forma legível e de fácil visualização com os dizeres fornecidos pelo Setor de Engenharia do órgão municipal, com dimensões 2,00x3,00m. A obra deverá ser executada e vistoriada por profissional habilitado pelo CREA-MA.

### **Limpeza manual:**

A completa limpeza do terreno será efetuada dentro da mais perfeita técnica, tomados os devidos cuidados de forma a se evitarem danos a terceiros.

O serviço de roçado e destocamento será executado de modo a não deixar raízes ou tocos de árvores que possam acarretar prejuízos aos trabalhos ou a obra. Estes serviços serão efetuados de forma manual, conforme a necessidade.

Toda a matéria vegetal resultante do roçado e destocamento bem como entulho de qualquer natureza será removido do canteiro de obras.

### **Limpeza Manual/ Carga e Transporte:**

Designação: Raspagem, desmatamento e limpeza do terreno, permitindo a obtenção de um retrato fiel de todos os acidentes do terreno para início de construção.

Recomendações: Uso obrigatório de Equipamento de Proteção Individual (EPI).

Procedimentos de Execução: Deverá ser feita a capinagem da vegetação, roçagem com foice das pequenas árvores. O material excedente deverá ser juntado, removido e queimado em um canto do lote.

### **Abrigo provisório para alojamento e depósito de materiais e ferramentas:**

Consideram-se mão-de-obra e material para execução do abrigo, sendo o piso em concreto simples, virado em obra com betoneira. Fechamentos, janelas e portas em chapa compensada, telhado com telhas de fibrocimento sendo suportadas por estrutura de madeira. Medindo 3,00 x 2,00m.

CAA



## **DEMOLIÇÃO E RETIRADAS:**

### **Demolição de alvenaria:**

Descrição: Execução da demolição de alvenarias de tijolos furados conforme projeto arquitetônico.

Recomendações: Deverão ser tomadas medidas adequadas para proteção contra danos aos operários, aos transeuntes e observadas as prescrições da Norma Regulamentadora NR 18 - Condições de Trabalho na Indústria da Construção (MTb). Uso de mão-de-obra habilitada. Uso obrigatório de Equipamento de Proteção Individual (EPI).

Procedimentos para Execução: Demolir as alvenarias apontadas no projeto, no horário adequado conforme combinado com a administração do Fórum e a fiscalização, carregar, transportar e descarregar o entulho em local apropriado e licenciado ambientalmente para esta atividade. Objetos pesados ou volumosos devem ser removidos mediante o emprego de dispositivos mecânicos, ficando proibido o lançamento em queda livre de qualquer material.

### **Retiradas de portas e janelas:**

Descrição: Retirada de portas, janelas e batentes, com ou sem reaproveitamento.

Recomendações: As portas e janelas que estiverem em condições de reaproveitamento, deverão ser armazenadas em local apropriado. A retirada dos batentes deverá ser feita cuidadosamente de modo a evitar danos na parede onde estão fixados. Uso de mão-de-obra habilitada. Uso obrigatório de Equipamento de Proteção Individual (EPI).

Procedimentos para Execução: Inicialmente, as portas e janelas deverão ser soltas das dobradiças. Em seguida, retirar os batentes ou aduelas, desparafusando-os quando tarugados, ou utilizando-se ponteiros quando forem chumbados nas laterais do vão.

### **Retiradas:**

Descrição: Remoção de Metais Sanitários, lavatórios, vaso sanitário, existentes, conforme indicação em projeto.

Recomendações: Deverão ser tomadas medidas adequadas para proteção contra danos aos operários, aos transeuntes e observadas às prescrições da Norma Regulamentadora NR 18 - Condições de Trabalho na Indústria da Construção. Uso de mão-de-obra habilitada. Uso obrigatório de Equipamento de Proteção Individual (EPI).

Procedimentos para execução: Remoção de Metais Sanitários, lavatórios, vaso sanitário utilizando ferramentas adequadas.

### **Coleta e carga:**

Todo material demolido deverá ser transportado de forma manual.

### **FUNDAÇÃO:**

Conforme NBR 6122/96 a fundação, será executada em concreto armado, com resistência:  $f_{ck}=30\text{MPa}$  para os blocos e para vigas baldrames. Para a execução da fundação, além das especificações constantes no projeto básico, devem-se obedecer às seguintes especificações:

- Regularização e Compactação do fundo de valas com soquete;
- Fôrmas: comum com gravatas obedecendo a um espaçamento máximo de 40 cm.

### **Escavação:**

Escavação Mecanizada das valas para sapatas e baldrames de acordo com as medidas em projeto.

### **Sapatas e Blocos:**

O bloco armado, executado em concreto com no mínimo de  $F_{ck}$  30 MPA, com dimensões conforme projeto. A armadura em aço CA-50 com barras de  $\varnothing$  8 mm.

### **Baldrames:**

As vigas baldrames serão executadas em concreto armado com  $F_{ck}$  30 MPA, com dimensões de em projeto. A armadura em aço CA-50 com estribos  $\varnothing$  4,2 mm e barras de  $\varnothing$  8,0 mm. A forma do baldrame será de tábua de madeira branca com reaproveitamento até 04 (quatro) vezes.

### **Impermeabilização:**

Todas as vigas da fundação deverão ser impermeabilizadas através de uma pintura, com no mínimo duas demãos, com tinta à base de material betuminoso, aplicado a frio. Somente será iniciado o assentamento dos tijolos das paredes, após a perfeita e total secagem dos elementos impermeabilizantes.

### **ALVENARIA:**

Será executada de acordo com a norma - NBR 15270-1, toda em tijolos cerâmicos (9x14x19) m. Os tijolos deverão ser de boa qualidade, sem empenos, defeitos, diferenças de medidas e bem recozidos, seu assentamento deverá ser feito com argamassa de cimento e areia. As paredes deverão obedecer às dimensões dos desenhos e detalhes, e as fiadas deverão ser galgadas por igual, alinhadas, aprumadas e niveladas, com junta de no máximo 1,5cm de espessura.

Toda a tubulação será embutida nas paredes e deverão ser envolvidas no seu perímetro, com argamassa de cimento e areia no traço 1:3.

*GP*

Para melhor aderência da alvenaria de tijolos com as superfícies de concreto deverão ser chapiscadas as faces inferiores (fundo de vigas e vergas), com argamassa de cimento e areia grossa, no traço 1:3.

Os vãos das portas e janelas terão vergas de concreto armado, nas dimensões de (10x10) cm, armada com 2 ferros ¼", apoiada diretamente na alvenaria. O comprimento dos apoios não deverá ser inferior a 1/3 do vão, não podendo ser inferior a 20 cm a cada lado.

#### **ESTRUTURA:**

Conforme NBR 6118/2003 a estrutura será executada em concreto armado com resistência:  $f_{ck} = 25\text{MPa}$ , aço CA-50, fôrmas apropriadas de madeira, executadas rigorosamente e conforme projeto básico estrutural.

#### **Pilares:**

Os pilares serão de concreto armado com  $F_{ck} 25\text{ Mpa}$ . A armadura em aço CA-50 com estribos  $\Theta 4,2\text{ mm}$  e barras de  $\Theta 10,0\text{ mm}$ . Sendo as dimensões de  $0,20 \times 0,15\text{ m}$ , o cobrimento da armadura deverá ser de  $3,0\text{ cm}$ . As formas serão de tábua de madeira resinada com reaproveitamento máximo de 06 (seis) vezes.

#### **Vigas de ligação:**

Em todas as ligações dos pilares será executada vigas de amarração em concreto armado com mínimo de  $F_{ck} 20\text{ Mpa}$ . A armadura em aço CA-50 com estribos  $\Theta 4,2\text{ mm}$  e barras de  $\Theta 10,0\text{ mm}$ . Sendo as dimensões de  $0,30 \times 0,15\text{ m}$  e cobrimento de  $3,0\text{ cm}$ . Formas de tábuas em madeira resinada com reaproveitamento de no máximo 06 (seis) vezes; para o escoramento utilizar madeiramento de eucalipto.

#### **COBERTURA:**

##### **Laje de cobertura:**

Será executada a laje de cobertura, sendo laje pré-fabricada - vigotes e alvenaria de preenchimento, de espessura =  $08\text{ cm}$ , capeamento  $03\text{ cm}$  em concreto armado com mínimo de  $F_{ck} 20\text{ Mpa}$ . A armadura em tela de aço CA-60  $\Theta 5\text{ mm}$ . Escoramento utilizar madeiramento de eucalipto.

##### **Telha cerâmica:**

Serão aplicadas telhas de barro cozidas, tipo colonial, de primeira qualidade. Embaçamento com argamassa 1:2:9 (cimento, cal e areia).

CLP

✓

### **INSTALAÇÃO HIDRÁULICA, LOUÇAS E METAIS:**

Toda rede hidráulica da edificação, bem como a rede de esgotamento sanitário e rede de drenagem pluvial deverá atender a NBR 5626, NBR 8160 e NBR 10844 respectivamente. As instalações hidráulicas, de esgoto e água pluvial obedecerão às especificações contidas na planilha, bem como às normas. Lavatório e vasos sifonados em louça branca, válvula de descarga, torneira cromada de mesa para lavatório, ralo sifonado, Bomba centrífuga monofásica 0,5 CV ou 0,49 HP 6 a 20 m.

### **ESGOTO:**

Todos os serviços de instalações Sanitárias/Esgoto deverão ser executados em caráter de manutenção. A execução das instalações deverá seguir as exigências das normas da ABNT (Associação Brasileira de Normas Técnicas) e Legislação Municipal. As normas e códigos aqui mencionados deverão ser aplicados, em sua última edição, ao fornecimento de materiais, instalações, testes de desempenho e aceitação por parte da contratante ou seu representante legal. Em caso de divergências entre as normas, deverá ser aplicado o procedimento mais rigoroso. Deverá obedecer às normas ABNT – NBR: NBR-5984, NBR-8160, NBR-5680, NBR-9814.

### **INSTALAÇÃO ELÉTRICA:**

A CONTRATADA deverá fornecer e instalar toda a rede elétrica, incluindo fiação, tomadas, interruptores, caixas de passagens, espelhos, eletrodutos, disjuntores, caixa de distribuição, suportes para iluminação e lâmpadas, deixando-os em perfeitas condições de funcionamento. As instalações elétricas deverão ser executadas de acordo com as especificações técnicas de projeto elétrico, observando todas as prescrições para materiais e execução, conforme normas específicas da ABNT e da concessionária local (EQUATORIAL).

Do quadro geral, localização no padrão de entrada de energia, partirão os alimentadores de energia, que serão em cabos unipolares isolados para 0,6/1,0KV, marca Sintenax ou equivalentes. Estes irão alimentar os quadros de distribuição de cada obra, responsáveis pela distribuição de energia nos ambientes, destinados a alimentar todos os circuitos como tomadas, iluminação e aparelhos de ar condicionado. Qualquer prescrição que não esteja contida neste memorial e/ou no projeto elétrico, deverá ser consultada a FISCALIZAÇÃO e/ou Equipe Técnica da Prefeitura Municipal (CONTRATANTE).



### **CABEAMENTO E QUADROS:**

Tubulação em eletroduto corrugado flexível, e fiação em fios e cabos de cobre, com isolamento anti-chama, com fio terra para todas as tomadas das áreas conforme normas da ABNT. Pontos de luz e energia em caixas de PVC 4x2 ou 4x4 para interruptores, telefonia, interfone e tomadas e sextavadas para lajes. Tomadas e interruptores, linha básica padrão, na cor a definir. Quadro central de distribuição de energia em chapa metálica anti-chama, Haste de aterramento, Quadro de medição e Disjuntor. As fiaçãoes com bitola  $\Theta$  2,5 mm<sup>2</sup> e 4 mm<sup>2</sup>. Para instalações dos ambientes e também ar-condicionado. Todos os equipamentos devidamente instalados e funcionais, conforme projeto arquitetônico, memorial quantitativo e planilha orçamentária.

### **REVESTIMENTO INTERNO E EXTERNO:**

Os rebocos serão executados com argamassa de cimento, cal e areia peneirada, com traço de 1:2:8 e ter espessura máxima de: - interno 20mm e - externo 25mm. A execução do reboco será iniciada após 48 horas do lançamento do emboço, com a superfície limpa e molhada com broxa. Antes de ser iniciado o reboco, dever-se-á verificar se os marcos, batentes e peitoris já se encontram perfeitamente colocados. Os rebocos regularizados e desempenados, à régua e desempenadeira, deverão apresentar aspecto uniforme, com paramentos perfeitamente planos, não sendo tolerada qualquer ondulação ou desigualdade na superfície. O acabamento final deverá ser executado com desempenadeira revestida com feltro, camurça ou borracha macia. Quando houver possibilidade de chuvas, a aplicação do reboco externo não será iniciada ou, caso já o tenha sido, será interrompida. Na eventualidade da ocorrência de temperaturas elevadas, os rebocos externos executados em uma jornada de trabalho terão as suas superfícies molhadas ao término dos trabalhos.

### **Revestimento com Cerâmica:**

A CONTRADA deverá fornecer e assentar revestimentos cerâmicos, com dimensões mínimas de 33x45cm ou 30x30cm, cor a serem definidas pela Equipe Técnica da Prefeitura (CONTRATANTE) e nos locais dispostos no projeto arquitetônico e orçamento. A argamassa colante para fixação deverá ser tipo ACII, de primeira qualidade e sua dosagem e preparos executados conforme a especificação do fabricante.

A aplicação da argamassa colante deverá ser feita com desempeno dentado metálico 8,0mm, a mesma deverá ser aplicada no emboço de baixo para cima, formando sulcos verticais na alvenaria, no caso das peças cerâmicas serem maior que 30x30cm, a argamassa colante além de ser aplicada apenas na alvenaria, também deverá aplicada de forma circular na peça cerâmica antes da aplicação da mesma. É obrigatório o uso de martelo de borracha no auxílio

*CPA*

do assentamento para evitar a danificação das peças cerâmicas. Antes da aplicação da argamassa colante não será necessária a umidificação da parede (emboço), salvo condições especiais, como exposição ao sol e/ou vento devendo em tais condições ser consultada à

#### **FISCALIZAÇÃO.**

Os revestimentos deverão ser assentados de baixo para cima sendo que o controle dos prumos vertical e horizontal deverá ser feito com o auxílio de réguas de alumínio e fios de nylon.

Deverá ser observada rigorosamente a uniformização da aplicação dos azulejos nas paredes de uma mesma dependência. Os azulejos deverão ter juntas a prumo não superiores a 3mm, utilizando espaçadores de plásticos. Os azulejos quando cortados deverão ter suas bordas acabadas além de não apresentarem rachaduras ou emendas.

Todos os arremates de arestas vivas (incluindo-se peitoris e requadros de janelas) deverão ser obrigatoriamente executados de modo a não deixar a face lateral da cerâmica aparente. O rejuntamento deverá ser feito com argamassa pré-fabricada tipo flexível, como no mínimo 12h após o assentamento, removendo logo em seguida o excesso através de uma esponja molhada e um pano seco e limpo.

Não podendo ser utilizadas borrachas e “chinelos”. A cor da argamassa para rejuntamento dos azulejos deverá ser definida pela Equipe Técnica da Prefeitura (CONTRATANTE), sendo obrigatoriamente de primeira qualidade, sua dosagem e preparo executados conforme a especificação do fabricante.

#### **PISO:**

Será executado um piso de concreto moldado in loco com espessura de 6 cm.

Piso cimentado com traço 1:3 (cimento e areia) acabamento liso com espessura de 3 cm.

ABNT NBR 14931.

#### **Contrapiso:**

Sobre o solo devidamente compactado e um lastro de brita de 3cm, a CONTRADA deverá ser executar um contrapiso em concreto, com traço de 1:3 (cimento e areia), espessura de 3cm, desempenado, reguado, regularizado e sem função estrutural. Para não seja necessária a execução de uma camada de regularização acima do contrapiso é obrigatória a execução do mesmo em perfeito nível, dando os caimentos e/ou desníveis necessários para o piso quando houver, sendo que este deverá ser aprovado pela FISCALIZAÇÃO.

GA

**Piso Cerâmica:**

As cerâmicas deverão ser de boa qualidade, aplicada internamente apenas nas áreas que precisarem de troca, serão assentadas com argamassa de cimento e areia fina, no traço 1:3, sendo o rejuntamento em argamassa/pasta de cimento branco e areia fina, no traço 1:2.

**ESQUADRIAS:****Janelas:**

As esquadrias deverão ser em alumínio com vidro, 2 ou 4 folhas de vidros e com gradil de ferro de acordo com o projeto arquitetônico, aplainadas, desempenadas, lixadas e obedecer rigorosamente a localização, dimensões e as indicações do projeto arquitetônico.

Os Basculantes deverão ser de alumínio e vidro tipo maxim-ar, aplainados, desempenados, e lixados, obedecendo rigorosamente a localização, dimensões indicadas no projeto arquitetônico.

Portão em chapa de ferro 3mm, de abrir, de 2,5,00x2,40, quadro em tubo de ferro galvanizado de 2", chapa de ferro nº 18, inclusive dobradiças e trancas/ferrolho.

**Portas:**

Nas portas deverão ser instaladas fechaduras com maçaneta e tambor que permitam abrir e fechar ambos os lados. Serão usadas 3 dobradiças nas portas, com dimensões 2 ½" x 3".

Deverão ser usadas ferragens de primeira qualidade, de acordo com o padrão A.B.N.T.

**PINTURA:**

A CONTRATADA deverá, antes de aplicar a tinta, preparar a superfície tornando-a limpa, seca, lisa, isenta de graxas, óleos, poeiras, ceras, resinas, sais solúveis e ferrugem, corrigindo-se a porosidade, quando exagerada. As superfícies de acabamento internas (paredes, tetos e forros) receberão acabamento em tinta base acrílica ou é as externas acrílica (alvenarias e beirais de lajes) em tinta base acrílica. Antes da realização da pintura ou aplicação da textura é obrigatória a realização de um teste de coloração, utilizando a base com a cor selecionada pela FISCALIZAÇÃO. Deverá ser preparada uma amostra de cores com as dimensões mínimas de 0,50x1,00m no próprio local a que se destina, para aprovação da FISCALIZAÇÃO. Deverão ser usadas as tintas já preparadas em fábricas, não sendo permitidas composições, salvo se especificadas pelo projeto ou FISCALIZAÇÃO.



As tintas aplicadas serão diluídas conforme orientação do fabricante e aplicadas na proporção recomendada. As camadas serão uniformes, sem corrimento, falhas ou marcas de pincéis. Para a execução de qualquer tipo de pintura as superfícies a serem pintadas serão cuidadosamente limpas, escovadas e raspadas, de modo a remover sujeiras, poeiras e outras substâncias

estranhas, serão protegidas quando perfeitamente secas e lixadas, cada demão de tinta somente será aplicada quando a precedente estiver perfeitamente seca, devendo-se observar um intervalo de 24 horas entre demãos sucessivas, igual cuidado deverá ser tomado entre demãos de tinta e de massa plástica, observando um intervalo mínimo de 48 horas após cada demão de massa, deverão ser adotadas precauções especiais, a fim de evitar respingos de tinta em superfícies não destinadas à pintura, como vidros, ferragens de esquadrias e outras. As superfícies e peças deverão ser protegidas e isoladas com tiras de papel, pano ou outros materiais e os salpicos deverão ser removidos, enquanto a tinta estiver fresca, empregando-se um removedor adequado, sempre que necessário.

A CONTRATADA deverá fornecer e aplicar pintura na cor branco sobre superfície de reboco, com no mínimo duas demãos, conforme indicação no projeto. Em todas as superfícies rebocadas, deverão ser verificadas eventuais trincas ou outras imperfeições visíveis, aplicando-se enchimento de massa, conforme o caso, e lixando-se levemente as áreas que não se encontrem bem niveladas e apumadas. As superfícies deverão estar perfeitamente secas, sem gordura, lixadas e seladas para receber o acabamento.

## MURO

### ESCAVAÇÃO:

Deverá ser executada a escavação manual até a cota definida em projeto para que seja executado os blocos (0,40 x 0,40 x 0,40) m e vigas baldrame (0,15 x 0,20) m. Deverão ser tomadas medidas adequadas para proteção contra danos aos operários e observadas as prescrições das Normas NR 18 - Condições de Trabalho na Indústria da Construção (MTb). Uso obrigatório de Equipamento de Proteção Individual (EPI).

### PROCEDIMENTOS PARA EXECUÇÃO:

Todo a vala deverá ser escavada manualmente obedecendo as dimensões estabelecidas. Parte do material escavado deverá ser reutilizado para aterro. No fundo das valas deverá ser aplicado um lastro de concreto para proteger a armadura do contato direto com o solo.

CSA



#### FÔRMAS:

Serão implantadas nas laterais das vigas baldrames obedecendo o alinhamento e prumo adequados para receber a concretagem.

#### ARMAÇÃO:

Serão utilizadas armações com 04 ferros de diâmetros 8,00 mm nas vigas baldrames e tela de amarração de mesmo diâmetro nos blocos. Os mesmos critérios deverão ser considerados para execução das cintas superiores.

#### CONCRETAGEM:

O concreto deverá ser confeccionado em betoneira nas proporções de 1:1,3:1,7 (cimento, areia e brita 01), e deverá ser lançado e adensado de modo que não haja segregação dos agregados.

#### IMPERMEABILIZAÇÃO:

Todas a fundação, após a cura do concreto, deverá ser impermeabilizada com o uso de manta asfáltica, duas demãos, aplicadas em todas as faces da viga baldrame e blocos.

### SUPERESTRUTURA

#### FÔRMAS:

Serão implantadas nas laterais dos pilares obedecendo o alinhamento e prumo adequados para receber a concretagem.

#### ARMAÇÃO:

Serão utilizadas armações com 04 ferros (aço CA – 50) de diâmetros 10,00 mm, amarrados com estribos de aço com diâmetro de 5,00 mm, sendo cada pilar distante a cada 3,00 m, com 30,00 cm de arranque nos blocos de fundação.

#### CONCRETAGEM:

O concreto deverá ser confeccionado em betoneira nas proporções de 1:1,3:1,7 (cimento, areia e brita 01), e deverá ser lançado e adensado de modo que não haja segregação dos agregados. Este deverá obedecer ao tempo de cura de 28 dias.

ALVENARIA: Será executada toda em tijolos cerâmicos (9x14x19) m. Os tijolos deverão ser de boa qualidade, sem empenos, defeitos, diferenças de medidas e bem recozidos, seu assentamento deverá ser feito com argamassa de cimento e areia. As paredes deverão obedecer às dimensões dos desenhos e detalhes, e as fiadas deverão ser galgadas por igual, alinhadas, aprumadas e niveladas, com junta de no máximo 1,5cm de espessura.



Toda a tubulação, se existente, será embutida nas paredes e deverão ser envolvidas no seu perímetro, com argamassa de cimento e areia no traço 1:3. Para melhor aderência da alvenaria de tijolos com as superfícies de concreto deverão ser chapiscadas as faces inferiores (fundo de vigas e vergas), com argamassa de cimento e areia grossa, no traço 1:3.

#### REVESTIMENTO DE ALVENARIA:

##### **Reboco Interno e Externo:**

Os rebocos serão executados com argamassa de cimento, cal e areia peneirada, com traço de 1:2:8 e ter espessura máxima de: - interno 20mm e – externo 25mm. A execução do reboco será iniciada após 48 horas do lançamento do emboço, com a superfície limpa e molhada com broxa. Antes de ser iniciado o reboco, dever-se-á verificar se os marcos, batentes e peitoris já se encontram perfeitamente colocados. Os rebocos regularizados e desempenados, à régua e desempenadeira, deverão apresentar aspecto uniforme, com paramentos perfeitamente planos, não sendo tolerada qualquer ondulação ou desigualdade na superfície. O acabamento final deverá ser executado com desempenadeira revestida com feltro, camurça ou borracha macia. Quando houver possibilidade de chuvas, a aplicação do reboco externo não será iniciada ou, caso já o tenha sido, será interrompida. Na eventualidade da ocorrência de temperaturas elevadas, os rebocos externos executados em uma jornada de trabalho terão as suas superfícies molhadas ao término dos trabalhos.

#### SERVIÇOS FINAIS:

A reforma deverá ser entregue com todas as instalações em perfeito estado de funcionamento telhado sem goteira, pintura sem mancha, azulejo limpos, pisos lavados, ferragens e esquadrias polidas e lubrificadas e limpeza da área onde foi instalado o canteiro, sem resto de materiais e entulho.

Cantanhede, outubro 2022

*Welane Patrícia*  
Welane Patrícia  
CREA nº111583494-0

*Welane Patrícia Nunes Do Nascimento*  
Engenheira Civil  
CREA: ° 111583494-0

## OBRA: CONSTRUÇÃO DO NOVO PRÉDIO DA GUARDA MUNICIPAL

### Planilha Orçamentária Resumida

Item	Descrição	Total	Peso (%)
1	ADMINISTRAÇÃO LOCAL	5.130,40	1,33 %
2	SERVIÇOS PREMILINARES	5.023,82	1,30 %
3	DEMOLIÇÕES E RETIRADAS	663,24	0,17 %
4	FUNDAÇÃO	31.027,00	8,02 %
5	ALVENARIA	44.029,76	11,36 %
6	ESTRUTURA (PILARES, VIGAS)	20.101,68	5,19 %
7	COBERTURA	60.300,85	15,58 %
8	INSTALAÇÃO HIDROSSANITÁRIA, LOUÇAS, METAIS E BALCÕES	17.385,24	4,49 %
9	ESGOTO	7.114,43	1,84 %
10	INSTALAÇÕES ELÉTRICAS	15.138,80	3,91 %
11	REVESTIMENTOS INTERNOS E EXTERNOS	69.897,73	18,06 %
12	PISO	27.356,02	7,07 %
13	ESQUADRIAS	36.260,50	9,37 %
14	PINTURA	23.861,98	6,17 %
15	DIVERSOS	1.474,91	0,38 %
16	MURO	21.781,23	5,63 %
17	SERVIÇOS FINAIS	455,85	0,12 %

Total sem BDI	309.632,37
Total do BDI	77.371,07
<b>Total Geral</b>	<b>387.003,44</b>

**Welane Patrícia**  
CREA nº 111583494-0

*Welane Patrícia*  
WELANE PATRICIA NUNES DO NASCIMENTO  
ENG CIVIL FISCAL: CREA - MA N.º 111583494-0

## OBRA: CONSTRUÇÃO DO NOVO PRÉDIO DA GUARDA MUNICIPAL

### Orçamento Sintético

Item	Código	Banco	Descrição	Und	Quant.	Valor Unit	Valor Unit com BDI	Total	Peso (%)
1			ADMINISTRAÇÃO LOCAL					5.130,40	1,33 %
1.1	90777	SINAPI	ENGENHEIRO CIVIL DE OBRA JUNIOR COM ENCARGOS COMPLEMENTARES	H	40	102,61	128,26	5.130,40	1,33 %
2			SERVIÇOS PREMILINARES					5.023,82	1,30 %
2.1	51	ORSE	PLACA DE OBRA EM CHAPA AÇO GALVANIZADO, INSTALADA	m <sup>2</sup>	6	505,92	632,40	3.794,40	0,98 %
2.2	3	ORSE	LIMPEZA MANUAL DE TERRENO COM VEGETAÇÃO RASTEIRA, INCLUINDO ROÇAGEM E QUEIMA	m <sup>2</sup>	237,34	4,15	5,18	1.229,42	0,32 %
3			DEMOLIÇÕES E RETIRADAS					663,24	0,17 %
3.1			DEMOLIÇÕES					360,90	0,09 %
3.1.1	6	ORSE	DEMOLIÇÃO DE ALVENARIA DE BLOCO CERÂMICO E=0,09M - REVESTIDA	m <sup>3</sup>	10,25	28,17	35,21	360,90	0,09 %
3.2			RETIRADAS					302,34	0,08 %
3.2.1	7215	ORSE	REMOÇÃO DE METAIS SANITÁRIOS (TORNEIRA, REGISTROS, CHUVEIROS, ETC.)	un	1	19,03	23,78	23,78	0,01 %
3.2.2	3262	ORSE	REMOÇÃO DE LAVATÓRIO	un	1	12,11	15,13	15,13	0,00 %
3.2.3	2095	ORSE	REMOÇÃO DE VASO SANITÁRIO	un	1	12,11	15,13	15,13	0,00 %
3.2.4	26	ORSE	COLETA E CARGA MANUAIS DE ENTULHO	m <sup>3</sup>	10,25	16,65	20,81	213,30	0,06 %

*GA*  
**Welane Patrícia**  
CREA nº111583494-0

K

3.2.5	97644	SINAPI	REMOÇÃO DE PORTAS, DE FORMA MANUAL, SEM REAPROVEITAMENTO. AF_12/2017	m²	4	7,00	8,75	35,00	0,01 %
4			<b>FUNDAÇÃO</b>					<b>31.027,00</b>	<b>8,02 %</b>
4.1	99059	SINAPI	LOCACAO CONVENCIONAL DE OBRA, UTILIZANDO GABARITO DE TÁBUAS CORRIDAS PONTALETADAS A CADA 2,00M - 2 UTILIZAÇÕES. AF_10/2018	M	58,95	54,44	68,05	4.011,54	1,04 %
4.2	94315	SINAPI	ATERRO MECANIZADO DE VALA COM RETROESCAVADEIRA (CAPACIDADE DA CAÇAMBA DA RETRO: 0,26 M³ / POTÊNCIA: 88 HP), LARGURA ATÉ 0,8 M, PROFUNDIDADE ATÉ 1,5 M, COM SOLO ARGILO-ARENOSO. AF_05/2016	m³	20,67	92,71	115,88	2.395,23	0,62 %
4.3	96527	SINAPI	ESCAVAÇÃO MANUAL DE VALA PARA VIGA BALDRAME (INCLUINDO ESCAVAÇÃO PARA COLOCAÇÃO DE FÔRMAS). AF_06/2017	m³	3,71	98,45	123,06	456,55	0,12 %
4.4	96523	SINAPI	ESCAVAÇÃO MANUAL PARA BLOCO DE COROAMENTO OU SAPATA (INCLUINDO ESCAVAÇÃO PARA COLOCAÇÃO DE FÔRMAS). AF_06/2017	m³	5	75,04	93,80	469,00	0,12 %
4.5	92792	SINAPI	CORTE E DOBRA DE AÇO CA-50, DIÂMETRO DE 6,3 MM, UTILIZADO EM ESTRUTURAS DIVERSAS, EXCETO LAJES. AF_12/2015	KG	11,76	12,06	15,07	177,22	0,05 %
4.6	96545	SINAPI	ARMAÇÃO DE BLOCO, VIGA BALDRAME OU SAPATA UTILIZANDO AÇO CA-50 DE 8 MM - MONTAGEM. AF_06/2017	KG	199,78	15,62	19,52	3.899,70	1,01 %
4.7	96536	SINAPI	FABRICAÇÃO, MONTAGEM E DESMONTAGEM DE FÔRMA PARA VIGA BALDRAME, EM MADEIRA SERRADA, E=25 MM, 4 UTILIZAÇÕES. AF_06/2017	m²	49,94	74,46	93,07	4.647,91	1,20 %
4.8	96557	SINAPI	CONCRETAGEM DE BLOCOS DE COROAMENTO E VIGAS BALDRAMES, FCK 30 MPA, COM USO DE BOMBA -LANÇAMENTO, ADENSAMENTO E ACABAMENTO. AF_06/2017	m³	8,71	617,51	771,88	6.723,07	1,74 %
4.9	1969	ORSE	IMPERMEABILIZAÇÃO DE ALICERCE E VIGA BALDRAME COM 1 DEMÃO TINTA ASFÁLTICA TIPO NEUTROL DA VEDACIT OU SIMILAR, INCLUSIVE ARGAMASSA IMPERMEABILIZAÇÃO ESP=2CM	m²	64,92	101,63	127,03	8.246,78	2,13 %
5			<b>ALVENARIA</b>					<b>44.029,76</b>	<b>11,38 %</b>
5.1	103333	SINAPI	ALVENARIA DE VEDAÇÃO DE BLOCOS CERÂMICOS FURADOS NA HORIZONTAL DE 9X14X19 CM (ESPESSURA 9 CM) E ARGAMASSA DE ASSENTAMENTO COM PREPARO MANUAL. AF_12/2021	m²	344,44	102,27	127,83	44.029,76	11,38 %
6			<b>ESTRUTURA (PILARES, VIGAS)</b>					<b>20.101,68</b>	<b>5,19 %</b>
6.1	92778	SINAPI	ARMAÇÃO DE PILAR OU VIGA DE UMA ESTRUTURA CONVENCIONAL DE CONCRETO ARMADO EM UMA EDIFICAÇÃO TÉRREA OU SOBRADO UTILIZANDO AÇO CA-50 DE 10,0 MM - MONTAGEM. AF_12/2015	KG	549,78	14,05	17,56	9.654,13	2,49 %
6.2	92423	SINAPI	MONTAGEM E DESMONTAGEM DE FÔRMA DE PILARES RETANGULARES E ESTRUTURAS SIMILARES, PÉ-DIREITO SIMPLES, EM CHAPA DE MADEIRA COMPENSADA RESINADA, 6 UTILIZAÇÕES. AF_09/2020	m²	48	61,01	76,26	3.660,48	0,95 %

Welane Patrícia  
CREA nº111583494-0

6.3	92718	SINAPI	CONCRETAGEM DE PILARES, FCK = 25 MPA, COM USO DE BALDES EM EDIFICAÇÃO COM SEÇÃO MÉDIA DE PILARES MENOR OU IGUAL A 0,25 M² - LANÇAMENTO, ADENSAMENTO E ACABAMENTO. AF_12/2015	m³	4,2	685,95	857,43	3.601,20	0,93 %
6.4	92724	SINAPI	CONCRETAGEM DE VIGAS E LAJES, FCK=20 MPA, PARA LAJES PREMOLDADAS COM USO DE BOMBA EM EDIFICAÇÃO COM ÁREA MÉDIA DE LAJES MAIOR QUE 20 M² - LANÇAMENTO, ADENSAMENTO E ACABAMENTO. AF_12/2015	m³	4,49	567,64	709,55	3.185,87	0,82 %
7			<b>COBERTURA</b>					<b>60.300,85</b>	<b>15,58 %</b>
7.1	101964	SINAPI	LAJE PRÉ-MOLDADA UNIDIRECIONAL, BIAPOIADA, PARA FORRO, ENCHIMENTO EM CERÂMICA, VIGOTA CONVENCIONAL, ALTURA TOTAL DA LAJE (ENCHIMENTO+CAPA) = (8+3). AF_11/2020	m²	116,33	179,75	224,68	26.137,02	6,75 %
7.2	92800	SINAPI	CORTE E DOBRA DE AÇO CA-60, DIÂMETRO DE 5,0 MM, UTILIZADO EM LAJE. AF_12/2015	KG	158,09	11,33	14,16	2.238,55	0,58 %
7.3	C0658	SEINFRA	CALHA DE CHAPA COBRE 26 DESENVOLVIMENTO 33CM	M	9,95	132,37	165,46	1.646,32	0,43 %
7.4	94201	SINAPI	TELHAMENTO COM TELHA CERÂMICA CAPA-CANAL, TIPO COLONIAL, COM ATÉ 2 ÁGUAS, INCLUSO TRANSPORTE VERTICAL. AF_07/2019	m²	226,14	40,18	50,22	11.356,75	2,93 %
7.5	92541	SINAPI	TRAMA DE MADEIRA COMPOSTA POR RIPAS, CAIBROS E TERÇAS PARA TELHADOS DE ATÉ 2 ÁGUAS PARA TELHA CERÂMICA CAPA-CANAL, INCLUSO TRANSPORTE VERTICAL. AF_07/2019	m²	109,81	85,06	106,32	11.674,99	3,02 %
7.6	040328	SBC	ESTRUTURA METALICA ACO TRELICADO-MONTAGEM E INSTALACAO	KG	273,79	21,18	26,47	7.247,22	1,87 %
8			<b>INSTALAÇÃO HIDROSSANITÁRIA, LOUÇAS, METAIS E BALCÕES</b>					<b>17.385,24</b>	<b>4,49 %</b>
8.1	95546	SINAPI	KIT DE ACESSORIOS PARA BANHEIRO EM METAL CROMADO, 5 PECAS, INCLUSO FIXAÇÃO. AF_01/2020	UN	5	195,22	244,02	1.220,10	0,32 %
8.2	100849	SINAPI	ASSENTO SANITÁRIO CONVENCIONAL - FORNECIMENTO E INSTALACAO. AF_01/2020	UN	3	37,17	46,46	139,38	0,04 %
8.3	86888	SINAPI	VASO SANITÁRIO SIFONADO COM CAIXA ACOPLADA LOUÇA BRANCA - FORNECIMENTO E INSTALAÇÃO. AF_01/2020	UN	3	474,16	592,70	1.778,10	0,46 %
8.4	89714	SINAPI	TUBO PVC, SERIE NORMAL, ESGOTO PREDIAL, DN 100 MM, FORNECIDO E INSTALADO EM RAMAL DE DESCARGA OU RAMAL DE ESGOTO SANITÁRIO. AF_12/2014	M	48	33,01	41,26	1.980,48	0,51 %
8.5	89711	SINAPI	TUBO PVC, SERIE NORMAL, ESGOTO PREDIAL, DN 40 MM, FORNECIDO E INSTALADO EM RAMAL DE DESCARGA OU RAMAL DE ESGOTO SANITÁRIO. AF_12/2014	M	24	16,81	21,01	504,24	0,13 %

  
 Welane Patrícia  
 CREA nº111583494-0

8.6	89356	SINAPI	TUBO, PVC, SOLDÁVEL, DN 25MM, INSTALADO EM RAMAL OU SUB-RAMAL DE ÁGUA - FORNECIMENTO E INSTALAÇÃO. AF_12/2014	M	47	19,39	24,23	1.138,81	0,29 %
8.7	89355	SINAPI	TUBO, PVC, SOLDÁVEL, DN 20MM, INSTALADO EM RAMAL OU SUB-RAMAL DE ÁGUA - FORNECIMENTO E INSTALAÇÃO. AF_12/2014	M	30	16,85	21,06	631,80	0,16 %
8.8	89442	SINAPI	TÊ DE REDUÇÃO, PVC, SOLDÁVEL, DN 25MM X 20MM, INSTALADO EM RAMAL DE DISTRIBUIÇÃO DE ÁGUA - FORNECIMENTO E INSTALAÇÃO. AF_12/2014	UN	2	12,01	15,01	30,02	0,01 %
8.9	89445	SINAPI	TÊ DE REDUÇÃO, PVC, SOLDÁVEL, DN 32MM X 25MM, INSTALADO EM RAMAL DE DISTRIBUIÇÃO DE ÁGUA - FORNECIMENTO E INSTALAÇÃO. AF_12/2014	UN	1	16,98	21,22	21,22	0,01 %
8.10	89709	SINAPI	RALO SIFONADO, PVC, DN 100 X 40 MM, JUNTA SOLDÁVEL, FORNECIDO E INSTALADO EM RAMAL DE DESCARGA OU EM RAMAL DE ESGOTO SANITÁRIO. AF_12/2014	UN	5	20,19	25,23	126,15	0,03 %
8.11	86939	SINAPI	LAVATÓRIO LOUÇA BRANCA COM COLUNA, *44 X 35,5* CM, PADRÃO POPULAR, INCLUSO SIFÃO FLEXÍVEL EM PVC, VÁLVULA E ENGATE FLEXÍVEL 30CM EM PLÁSTICO E COM TORNEIRA CROMADA PADRÃO POPULAR - FORNECIMENTO E INSTALAÇÃO. AF_01/2020	UN	1	393,59	491,98	491,98	0,13 %
8.12	86906	SINAPI	TORNEIRA CROMADA DE MESA, 1/2"OU 3/4," PARA LAVATÓRIO, PADRÃO POPULAR - FORNECIMENTO E INSTALAÇÃO. AF_01/2020	UN	1	56,25	70,31	70,31	0,02 %
8.13	94497	SINAPI	REGISTRO DE GAVETA BRUTO, LATÃO, ROSCÁVEL, 1 1/2" - FORNECIMENTO E INSTALAÇÃO. AF_08/2021	UN	1	105,32	131,65	131,65	0,03 %
8.14	3163	ORSE	TAMPO DE BALCÃO EM GRANITO CINZA ANDORINHA, E=2CM	m²	1,66	443,11	553,88	919,44	0,24 %
8.15	89576	SINAPI	TUBO PVC, SÉRIE R, ÁGUA PLUVIAL, DN 75 MM, FORNECIDO E INSTALADO EM CONDUTORES VERTICAIS DE ÁGUAS PLUVIAIS. AF_12/2014	M	24,5	25,28	31,60	774,20	0,20 %
8.16	102613	SINAPI	CAIXA D'ÁGUA EM POLIÉSTER REFORÇADO COM FIBRA DE VIDRO, 1000 LITROS - FORNECIMENTO E INSTALAÇÃO. AF_06/2021	UN	1	698,33	872,91	872,91	0,23 %
8.17	93396	SINAPI	BANCADA GRANITO CINZA, 50 X 60 CM, INCL. CUBA DE EMBUTIR OVAL LOUÇA BRANCA 35 X 50 CM, VÁLVULA METAL CROMADO, SIFÃO FLEXÍVEL PVC, ENGATE 30 CM FLEXÍVEL PLÁSTICO E TORNEIRA CROMADA DE MESA, PADRÃO POPULAR - FORNEC. E INSTALAÇÃO. AF_01/2020	UN	2	684,77	855,96	1.711,92	0,44 %
8.18	2106	ORSE	PIA DE COZINHA COM BANCADA EM AÇO INOX, DIM 1,80X0,60, COM 01 CUBA, SIFÃO CROMADO, VÁLVULA CROMADA, TORNEIRA CROMADA, CONCRETADA E ASSENTADA.	un	1	1.198,24	1.497,80	1.497,80	0,39 %
8.19	2050	ORSE	CHUVEIRO PLÁSTICO SEM REGISTRO	un	2	41,75	52,18	104,36	0,03 %

Welane Patrícia  
CREA nº111583494-0

8.20	89984	SINAPI	REGISTRO DE PRESSÃO BRUTO, LATÃO, ROSCÁVEL, 1/2", COM ACABAMENTO E CANOPLA CROMADOS - FORNECIMENTO E INSTALAÇÃO. AF_08/2021	UN	2	85,01	106,26	212,52	0,05 %
8.21	13318	ORSE	DIVISÓRIA EM GRANITO SÃO GABRIEL POLIDO, E=2CM, INCLUSIVE MONTAGEM COM FERRAGENS	m²	3,6	672,86	841,07	3.027,85	0,78 %
<b>9</b>			<b>ESGOTO</b>					<b>7.114,43</b>	<b>1,84 %</b>
9.1	74197/001	SINAPI	FOSSA SEPTICA EM ALVENARIA DE TIJOLO CERAMICO MACICO DIMENSOES EXTERNAS 1,90X1,10X1,40M, 1.500 LITROS, REVESTIDA INTERNAMENTE COM BARRA LISA, COM TAMPA EM CONCRETO ARMADO COM ESPESSURA 8CM	UN	1	2.095,47	2.619,33	2.619,33	0,68 %
9.2	1744	ORSE	SUMIDOURO PAREDES COM BLOCOS CERÂMICOS 6 FUROS E DIMENSÕES INTERNAS DE 2,00 X 1,50 X 1,50 M	un	1	3.266,79	4.083,48	4.083,48	1,06 %
9.3	98104	SINAPI	CAIXA DE GORDURA SIMPLES (CAPACIDADE: 36L), RETANGULAR, EM ALVENARIA COM TIJOLOS CERÂMICOS MACIÇOS, DIMENSÕES INTERNAS = 0,2X0,4 M, ALTURA INTERNA = 0,8 M. AF_12/2020	UN	1	329,30	411,62	411,62	0,11 %
<b>10</b>			<b>INSTALAÇÕES ELÉTRICAS</b>					<b>15.138,80</b>	<b>3,91 %</b>
<b>10.1</b>			<b>ILUMINAÇÃO E TOMADAS</b>					<b>7.273,91</b>	<b>1,88 %</b>
10.1.1	91959	SINAPI	INTERRUPTOR SIMPLES (2 MÓDULOS), 10A/250V, INCLUINDO SUPORTE E PLACA - FORNECIMENTO E INSTALAÇÃO. AF_12/2015	UN	3	37,45	46,81	140,43	0,04 %
10.1.2	92023	SINAPI	INTERRUPTOR SIMPLES (1 MÓDULO) COM 1 TOMADA DE EMBUTIR 2P+T 10 A, INCLUINDO SUPORTE E PLACA - FORNECIMENTO E INSTALAÇÃO. AF_12/2015	UN	8	41,64	52,05	416,40	0,11 %
10.1.3	100919	SINAPI	LÂMPADA FLUORESCENTE ESPIRAL BRANCA 45 W, BASE E27 - FORNECIMENTO E INSTALAÇÃO. AF_02/2020	UN	4	50,94	63,67	254,68	0,07 %
10.1.4	97612	SINAPI	LÂMPADA COMPACTA FLUORESCENTE DE 20 W, BASE E27 - FORNECIMENTO E INSTALAÇÃO. AF_02/2020	UN	10	20,22	25,27	252,70	0,07 %
10.1.5	91996	SINAPI	TOMADA MÉDIA DE EMBUTIR (1 MÓDULO), 2P+T 10 A, INCLUINDO SUPORTE E PLACA - FORNECIMENTO E INSTALAÇÃO. AF_12/2015	UN	16	27,83	34,78	556,48	0,14 %
10.1.6	3292	ORSE	PONTO DE TOMADA 3P PARA AR CONDICIONADO ATÉ 3000 VA, COM ELETRODUTO DE PVC RÍGIDO EMBUTIDO Ø 3/4", INCLUINDO CONJUNTO ASTOP/30A-220V, INCLUSIVE ATERRAMENTO	pt	4	301,63	377,03	1.508,12	0,39 %
10.1.7	92008	SINAPI	TOMADA BAIXA DE EMBUTIR (2 MÓDULOS), 2P+T 10 A, INCLUINDO SUPORTE E PLACA - FORNECIMENTO E INSTALAÇÃO. AF_12/2015	UN	10	40,24	50,30	503,00	0,13 %

  
 Welane Patricia  
 CREA nº111583494-0



10.1.8	97606	SINAPI	LUMINÁRIA ARANDELA TIPO MEIA LUA, DE SOBREPOR, COM 1 LÂMPADA FLUORESCENTE DE 15 W, SEM REATOR - FORNECIMENTO E INSTALAÇÃO. AF_02/2020	UN	6	92,26	115,32	691,92	0,18 %
10.1.9	90443	SINAPI-	RASGO EM ALVENARIA PARA RAMAIS/DISTRIBUIÇÃO COM DIAMETROS MENORES OU IGUAIS A 40 MM. AF_05/2015	M	80,35	10,42	13,02	1.046,15	0,27 %
10.1.10	91833	SINAPI	ELETRODUTO FLEXÍVEL CORRUGADO REFORÇADO, PVC, DN 20 MM (1/2"), PARA CIRCUITOS TERMINAIS, INSTALADO EM FORRO - FORNECIMENTO E INSTALAÇÃO. AF_12/2015	M	135,24	8,16	10,20	1.379,44	0,36 %
10.1.11	92869	SINAPI	CAIXA RETANGULAR 4" X 2" BAIXA (0,30 M DO PISO), METÁLICA, INSTALADA EM PAREDE - FORNECIMENTO E INSTALAÇÃO. AF_12/2015	UN	10	7,91	9,88	98,80	0,03 %
10.1.12	91940	SINAPI	CAIXA RETANGULAR 4" X 2" MÉDIA (1,30 M DO PISO), PVC, INSTALADA EM PAREDE - FORNECIMENTO E INSTALAÇÃO. AF_12/2015	UN	27	12,62	15,77	425,79	0,11 %
10.2			<b>CABEAMENTO E QUADROS</b>					<b>7.864,89</b>	<b>2,03 %</b>
10.2.1	101875	SINAPI	QUADRO DE DISTRIBUIÇÃO DE ENERGIA EM CHAPA DE AÇO GALVANIZADO, DE EMBUTIR, COM BARRAMENTO TRIFÁSICO, PARA 12 DISJUNTORES DIN 100A - FORNECIMENTO E INSTALAÇÃO. AF_10/2020	UN	1	425,04	531,30	531,30	0,14 %
10.2.2	91926	SINAPI	CABO DE COBRE FLEXÍVEL ISOLADO, 2,5 MM², ANTI-CHAMA 450/750 V, PARA CIRCUITOS TERMINAIS - FORNECIMENTO E INSTALAÇÃO. AF_12/2015	M	825,35	3,67	4,58	3.780,10	0,98 %
10.2.3	91928	SINAPI	CABO DE COBRE FLEXÍVEL ISOLADO, 4 MM², ANTI-CHAMA 450/750 V, PARA CIRCUITOS TERMINAIS - FORNECIMENTO E INSTALAÇÃO. AF_12/2015	M	298,54	5,69	7,11	2.122,61	0,55 %
10.2.4	101946	SINAPI	QUADRO DE MEDIÇÃO GERAL DE ENERGIA PARA 1 MEDIDOR DE SOBREPOR - FORNECIMENTO E INSTALAÇÃO. AF_10/2020	UN	1	157,26	196,57	196,57	0,05 %
10.2.5	96986	SINAPI	HASTE DE ATERRAMENTO 3/4 PARA SPDA - FORNECIMENTO E INSTALAÇÃO. AF_12/2017	UN	3	135,56	169,45	508,35	0,13 %
10.2.6	101890	SINAPI	DISJUNTOR MONOPOLAR TIPO NEMA, CORRENTE NOMINAL DE 10 ATÉ 30A - FORNECIMENTO E INSTALAÇÃO. AF_10/2020	UN	12	13,88	17,35	208,20	0,05 %
10.2.7	101894	SINAPI	DISJUNTOR TRIPOLAR TIPO NEMA, CORRENTE NOMINAL DE 60 ATÉ 100A - FORNECIMENTO E INSTALAÇÃO. AF_10/2020	UN	1	133,21	166,51	166,51	0,04 %
10.2.8	96973	SINAPI	CORDOALHA DE COBRE NU 35 MM², NÃO ENTERRADA, COM ISOLADOR - FORNECIMENTO E INSTALAÇÃO. AF_12/2017	M	5	56,20	70,25	351,25	0,09 %
			<b>REVESTIMENTOS INTERNOS E EXTERNOS</b>					<b>69.897,73</b>	<b>18,06 %</b>

11.1	87878	SINAPI	CHAPISCO APLICADO EM ALVENARIAS E ESTRUTURAS DE CONCRETO INTERNAS, COM COLHER DE PEDREIRO. ARGAMASSA TRAÇO 1:3 COM PREPARO MANUAL. AF_06/2014	m <sup>2</sup>	688,88	4,14	5,17	3.561,50	0,92 %
11.2	87561	SINAPI	MASSA ÚNICA, PARA RECEBIMENTO DE PINTURA OU CERÂMICA, EM ARGAMASSA INDUSTRIALIZADA, PREPARO MECÂNICO, APLICADO COM EQUIPAMENTO DE MISTURA E PROJEÇÃO DE 1,5 M3/H DE ARGAMASSA EM FACES INTERNAS DE PAREDES, ESPESSURA DE 10MM, SEM EXECUÇÃO DE TALISCAS. AF_06/2014	m <sup>2</sup>	688,88	51,93	64,91	44.715,20	11,55 %
11.3	87273	SINAPI	REVESTIMENTO CERÂMICO PARA PAREDES INTERNAS COM PLACAS TIPO ESMALTADA EXTRA DE DIMENSÕES 33X45 CM APLICADAS EM AMBIENTES DE ÁREA MAIOR QUE 5 M <sup>2</sup> NA ALTURA INTEIRA DAS PAREDES. AF_06/2014	m <sup>2</sup>	66,67	69,18	86,47	5.764,95	1,49 %
11.4	87243	SINAPI	REVESTIMENTO CERÂMICO PARA PAREDES EXTERNAS EM PASTILHAS DE PORCELANA 5 X 5 CM (PLACAS DE 30 X 30 CM), ALINHADAS A PRUMO, APLICADO EM PANOS SEM VÃOS. AF_06/2014	m <sup>2</sup>	11,01	224,50	280,62	3.089,62	0,80 %
11.5	87886	SINAPI	CHAPISCO APLICADO NO TETO, COM DESEMPENADEIRA DENTADA. ARGAMASSA INDUSTRIALIZADA COM PREPARO MANUAL. AF_06/2014	m <sup>2</sup>	164,58	18,26	22,82	3.755,71	0,97 %
11.6	90407	SINAPI	MASSA ÚNICA, PARA RECEBIMENTO DE PINTURA, EM ARGAMASSA TRAÇO 1:2:8, PREPARO MANUAL, APLICADA MANUALMENTE EM TETO, ESPESSURA DE 20MM, COM EXECUÇÃO DE TALISCAS. AF_03/2015	m <sup>2</sup>	164,58	43,80	54,75	9.010,75	2,33 %
12			PISO					27.356,02	7,07 %
12.1	94992	SINAPI	EXECUÇÃO DE PASSEIO (CALÇADA) OU PISO DE CONCRETO COM CONCRETO MOLDADO IN LOCO, FEITO EM OBRA, ACABAMENTO CONVENCIONAL, ESPESSURA 6 CM, ARMADO. AF_07/2016	m <sup>2</sup>	16,17	85,39	106,73	1.725,82	0,45 %
12.2	87251	SINAPI	REVESTIMENTO CERÂMICO PARA PISO COM PLACAS TIPO ESMALTADA EXTRA DE DIMENSÕES 45X45 CM APLICADA EM AMBIENTES DE ÁREA MAIOR QUE 10 M <sup>2</sup> . AF_06/2014	m <sup>2</sup>	145,15	55,70	69,62	10.105,34	2,61 %
12.3	98689	SINAPI	SOLEIRA EM GRANITO, LARGURA 15 CM, ESPESSURA 2,0 CM. AF_09/2020	M	10,6	119,04	148,80	1.577,28	0,41 %
12.4	101749	SINAPI	PISO CIMENTADO, TRAÇO 1:3 (CIMENTO E AREIA), ACABAMENTO LISO, ESPESSURA 4,0 CM, PREPARO MECÂNICO DA ARGAMASSA. AF_09/2020	m <sup>2</sup>	206,71	50,62	63,27	13.078,54	3,38 %
12.5	96467	SINAPI	RODAPÉ CERÂMICO DE 7CM DE ALTURA COM PLACAS TIPO ESMALTADA COMERCIAL DE DIMENSÕES 35X35CM (PADRAO POPULAR). AF_06/2017	M	99,89	6,96	8,70	869,04	0,22 %
13			ESQUADRIAS					36.260,50	9,37 %
13.1			PORTAS					27.857,55	7,20 %

  
**Welane Patricia**  
 CREA nº111583494-0



13.1.1	91338	SINAPI	PORTA DE ALUMÍNIO DE ABRIR COM LAMBRI, COM GUARNIÇÃO, FIXAÇÃO COM PARAFUSOS - FORNECIMENTO E INSTALAÇÃO. AF_12/2019	m²	6,72	1.084,70	1.355,87	9.111,44	2,35 %
13.1.2	102185	SINAPI	PORTA DE ABRIR COM MOLA HIDRÁULICA, EM VIDRO TEMPERADO, 2 FOLHAS DE 90X210 CM, ESPESURA DD 10MM, INCLUSIVE ACESSÓRIOS. AF_01/2021	UN	1	3.872,88	4.841,10	4.841,10	1,25 %
13.1.3	13135	ORSE	PORTÃO EM CHAPA DE FERRO N.º 18(1,25MM), DE CORRER, QUADRO EM TUBO DE FERRO GALVANIZADO/INTER HORIZONTAL DE 2", INCLUSIVE TRANCAS/FERROLHO	m²	7,2	751,35	939,18	6.762,09	1,75 %
13.1.4	3540	ORSE	PORTA EM MADEIRA DE LEI, ALMOFADADA, 0.80 X 2.10 M, INCLUSIVE BATES E FERRAGENS	un	1	1.522,50	1.903,12	1.903,12	0,49 %
13.1.5	3539	ORSE	PORTA EM MADEIRA DE LEI, ALMOFADADA, 0.70 X 2.10 M, INCLUSIVE BATES E FERRAGENS	un	3	1.397,28	1.746,60	5.239,80	1,35 %
13.2			JANELAS					8.402,95	2,17 %
13.2.1	94573	SINAPI	JANELA DE ALUMÍNIO DE CORRER COM 4 FOLHAS PARA VIDROS, COM VIDROS, BATE, ACABAMENTO COM ACETATO OU BRILHANTE E FERRAGENS. EXCLUSIVE ALIZAR E CONTRAMARCO. FORNECIMENTO E INSTALAÇÃO. AF_12/2019	m²	1,65	409,82	512,27	845,24	0,22 %
13.2.2	99861	SINAPI	GRADIL EM FERRO FIXADO EM VÃOS DE JANELAS, FORMADO POR BARRAS CHATAS DE 25X4,8 MM. AF_04/2019	m²	5,35	542,26	677,82	3.626,33	0,94 %
13.2.3	94569	SINAPI	JANELA DE ALUMÍNIO TIPO MAXIM-AR, COM VIDROS, BATE E FERRAGENS. EXCLUSIVE ALIZAR, ACABAMENTO E CONTRAMARCO. FORNECIMENTO E INSTALAÇÃO. AF_12/2019	m²	2,72	683,77	854,71	2.324,81	0,60 %
13.2.4	94570	SINAPI	JANELA DE ALUMÍNIO DE CORRER COM 2 FOLHAS PARA VIDROS, COM VIDROS, BATE, ACABAMENTO COM ACETATO OU BRILHANTE E FERRAGENS. EXCLUSIVE ALIZAR E CONTRAMARCO. FORNECIMENTO E INSTALAÇÃO. AF_12/2019	m²	3,6	357,02	446,27	1.606,57	0,42 %
14			PINTURA					23.861,98	6,17 %
14.1	88497	SINAPI	APLICAÇÃO E LIXAMENTO DE MASSA LÁTEX EM PAREDES, DUAS DEMÃOS. AF_06/2014	m²	602,47	13,27	16,58	9.988,95	2,58 %

Welane Patricia  
 CREA nº111583494-0

14.2	88489	SINAPI	APLICAÇÃO MANUAL DE PINTURA COM TINTA LÁTEX ACRÍLICA EM PAREDES, DUAS DEMÃOS. AF_06/2014	m²	602,47	13,65	17,06	10.278,13	2,66 %
14.3	88488	SINAPI	APLICAÇÃO MANUAL DE PINTURA COM TINTA LÁTEX ACRÍLICA EM TETO, DUAS DEMÃOS. AF_06/2014	m²	164,58	15,25	19,06	3.136,89	0,81 %
14.4	9484	ORSE	PINTURA DE ACABAMENTO COM LIXAMENTO E APLICAÇÃO DE 02 DEMÃOS DE ESMALTE SINTÉTICO BRILHANTE SOBRE MADEIRA (SUVINIL OU SIMILAR)	m²	12,18	19,24	24,05	292,92	0,08 %
14.5	7808	ORSE	PINTURA DE ACABAMENTO COM APLICAÇÃO DE 02 DEMÃOS DE ESMALTE SOBRE SUPERFÍCIES METÁLICAS - R1	m²	7,2	18,35	22,93	165,09	0,04 %
15			<b>DIVERSOS</b>					<b>1.474,91</b>	<b>0,38 %</b>
15.1	12210	ORSE	PLACA DE AÇO ESCOVADO DE 0,28MM DE ESP.COM 0,75M DIÂMETRO, LOGOMARCA GRAVADA, BAIXO RELEVO POLÍCIA MILITAR/ POLÍCIA CIVIL DE SERGIPE	un	1	1.179,93	1.474,91	1.474,91	0,38 %
16			<b>MURO</b>					<b>21.781,23</b>	<b>5,63 %</b>
16.1			<b>FUNDAÇÃO</b>					<b>5.380,86</b>	<b>1,39 %</b>
16.1.1	93358	SINAPI	ESCAVAÇÃO MANUAL DE VALA COM PROFUNDIDADE MENOR OU IGUAL A 1,30 M. AF_02/2021	m³	0,37	64,36	80,45	29,76	0,01 %
16.1.2	96523	SINAPI	ESCAVAÇÃO MANUAL PARA BLOCO DE COROAMENTO OU SAPATA (INCLUINDO ESCAVAÇÃO PARA COLOCAÇÃO DE FÔRMAS). AF_06/2017	m³	0,89	75,04	93,80	83,48	0,02 %
16.1.3	96617	SINAPI	LASTRO DE CONCRETO MAGRO, APLICADO EM BLOCOS DE COROAMENTO OU SAPATAS, ESPESSURA DE 3 CM. AF_08/2017	m²	7,09	16,63	20,78	147,33	0,04 %
16.1.4	102487	SINAPI	CONCRETO CICLÓPICO FCK = 15MPA, 30% PEDRA DE MÃO EM VOLUME REAL, INCLUSIVE LANÇAMENTO. AF_05/2021	m³	1,26	497,88	622,35	784,16	0,20 %
16.1.5	103670	SINAPI	LANÇAMENTO COM USO DE BALDES, ADENSAMENTO E ACABAMENTO DE CONCRETO EM ESTRUTURAS. AF_02/2022	m³	1,26	226,50	283,12	356,73	0,09 %
16.1.6	1969	ORSE	IMPERMEABILIZAÇÃO DE ALICERCE E VIGA BALDRAME COM 1 DEMÃO TINTA ASFÁLTICA TIPO NEUTROL DA VEDACIT OU SIMILAR, INCLUSIVE ARGAMASSA IMPERMEABILIZAÇÃO ESP=2CM	m²	28,86	101,63	127,03	3.666,08	0,95 %
16.1.7	92802	SINAPI	CORTE E DOBRA DE AÇO CA-50, DIÂMETRO DE 8,0 MM. AF_06/2022	KG	21	11,94	14,92	313,32	0,08 %
16.2			<b>ESTRUTURA</b>					<b>7.458,00</b>	<b>1,93 %</b>

  
 Welane Patrícia  
 CREA nº111583494-0

16.2.1	92778	SINAPI	ARMAÇÃO DE PILAR OU VIGA DE UMA ESTRUTURA CONVENCIONAL DE CONCRETO ARMADO EM UMA EDIFICAÇÃO TÉRREA OU SOBRADO UTILIZANDO AÇO CA-50 DE 10,0 MM - MONTAGEM. AF_12/2015	KG	129,87	14,05	17,56	2.280,51	0,59 %
16.2.2	92423	SINAPI	MONTAGEM E DESMONTAGEM DE FÔRMA DE PILARES RETANGULARES E ESTRUTURAS SIMILARES, PÉ-DIREITO SIMPLES, EM CHAPA DE MADEIRA COMPENSADA RESINADA, 6 UTILIZAÇÕES. AF_09/2020	m²	33,6	61,01	76,26	2.562,33	0,66 %
16.2.3	92718	SINAPI	CONCRETAGEM DE PILARES, FCK = 25 MPA, COM USO DE BALDES EM EDIFICAÇÃO COM SEÇÃO MÉDIA DE PILARES MENOR OU IGUAL A 0,25 M² - LANÇAMENTO, ADENSAMENTO E ACABAMENTO. AF_12/2015	m³	3,05	685,95	857,43	2.615,16	0,68 %
16.3			<b>ALVENARIA</b>					4.226,54	1,09 %
16.3.1	103356	SINAPI	ALVENARIA DE VEDAÇÃO DE BLOCOS CERÂMICOS FURADOS NA HORIZONTAL DE 9X19X29 CM (ESPESSURA 9 CM) E ARGAMASSA DE ASSENTAMENTO COM PREPARO EM BETONEIRA. AF_12/2021	m²	67,12	50,38	62,97	4.226,54	1,09 %
16.4			<b>REVESTIMENTOS</b>					4.715,83	1,22 %
16.4.1	87893	SINAPI	CHAPISCO APLICADO EM ALVENARIA (SEM PRESENÇA DE VÃOS) E ESTRUTURAS DE CONCRETO DE FACHADA, COM COLHER DE PEDREIRO. ARGAMASSA TRAÇO 1:3 COM PREPARO MANUAL. AF_06/2014	m²	238,14	6,00	7,50	1.786,05	0,46 %
16.4.2	3316	ORSE	REBOCO OU EMBOÇO EXTERNO, DE PAREDE, COM ARGAMASSA TRAÇO T5 - 1:2:8 (CIMENTO / CAL / AREIA), ESPESSURA 2,5 CM	m²	67,12	34,92	43,65	2.929,78	0,76 %
17			<b>SERVIÇOS FINAIS</b>					455,85	0,12 %
17.1	GNF_70	Próprio	LIMPEZA FINAL DA OBRA	M²	159,95	2,28	2,85	455,85	0,12 %

**Welane Patrícia**  
 CREA nº 111583494-0

WELANE PATRICIA NUNES DO NASCIMENTO  
 ENG CIVIL FISCAL:CREA - MA N.º 111583494-0

Total sem BDI  
 Total do BDI  
 Total Geral

309.632,37  
 77.371,07  
 387.003,44

## OBRA: CONSTRUÇÃO DO NOVO PRÉDIO DA GUARDA MUNICIPAL

### Memória de Cálculo

Item	Descrição	Und	Quant.	Memória de Cálculo
<b>1</b>	<b>ADMINISTRAÇÃO LOCAL</b>			
1.1	ENGENHEIRO CIVIL DE OBRA JUNIOR COM ENCARGOS COMPLEMENTARES	H	40,0	= 8 X 5
<b>2</b>	<b>SERVIÇOS PRELIMINARES</b>			
2.1	PLACA DE OBRA EM CHAPA AÇO GALVANIZADO, INSTALADA	m <sup>2</sup>	6,0	= 2,00 X 3,00
2.2	LIMPEZA MANUAL DE TERRENO COM VEGETAÇÃO RASTEIRA, INCLUINDO ROÇAGEM E QUEIMA	m <sup>2</sup>	237,34	= 98,05m <sup>2</sup> (lateral) + 139,29m <sup>2</sup> (fundo)
<b>3</b>	<b>DEMOLIÇÕES E RETIRADAS</b>			
3.1	<b>DEMOLIÇÕES</b>			
3.1.1	DEMOLIÇÃO DE ALVENARIA DE BLOCO CERÂMICO E=0,09M - REVESTIDA	m <sup>3</sup>	10,25	= Demolição de toda a área construída
3.2	<b>RETIRADAS</b>			
3.2.1	REMOÇÃO DE METAIS SANITÁRIOS (TORNEIRA, REGISTROS, CHUVEIROS, ETC.)	un	1,0	= BANHEIRO
3.2.2	REMOÇÃO DE LAVATÓRIO	un	1,0	= BANHEIRO
3.2.3	REMOÇÃO DE VASO SANITÁRIO	un	1,0	= BANHEIRO
3.2.4	COLETA E CARGA MANUAIS DE ENTULHO	m <sup>3</sup>	10,25	= volume da carga de entulho
3.2.5	REMOÇÃO DE PORTAS, DE FORMA MANUAL, SEM REAPROVEITAMENTO. AF_12/2017	m <sup>2</sup>	4,0	= 0,80 X 4
<b>4</b>	<b>FUNDAÇÃO</b>			
4.1	LOCAÇÃO CONVENCIONAL DE OBRA, UTILIZANDO GABARITO DE TÁBUAS CORRIDAS PONTALETADAS A CADA 2,00M - 2 UTILIZAÇÕES. AF_10/2018	M	58,95	= 8 + 21,05 + 4,52 + 13,10 + 3,93 + 8,35
4.2	ATERRO MECANIZADO DE VALA COM RETROESCAVADEIRA (CAPACIDADE DA CAÇAMBA DA RETRO: 0,26 M <sup>3</sup> / POTÊNCIA: 88 HP), LARGURA ATÉ 0,8 M, PROFUNDIDADE ATÉ 1,5 M, COM SOLO ARGILO-ARENOSO. AF_05/2016	m <sup>3</sup>	20,67	= = 206,71 x 0,10
4.3	ESCAVAÇÃO MANUAL DE VALA PARA VIGA BALDRAME (INCLUINDO ESCAVAÇÃO PARA COLOCAÇÃO DE FÓRMAS). AF_06/2017	m <sup>3</sup>	3,71	= PERÍMETRO DA VIGA BALDRAME: ( 20,55 + 9,82 + 7,85 + 3,32 + 12,60 + 4,02 + 3,28 ) X 0,15 X 0,25 PERÍMETRO INTERNO: ( 7,50 + 3,85 + 1,50 + 1,50 + 4,18 + 2 + 4,04 + 4,04 + 2 + 4,04 ) 15 X 0,25
4.4	ESCAVAÇÃO MANUAL PARA BLOCO DE COROAMENTO OU SAPATA (INCLUINDO ESCAVAÇÃO PARA COLOCAÇÃO DE FÓRMAS). AF_06/2017	m <sup>3</sup>	5,0	= 40 X ( 0,50 X 0,50 X 0,50 )
4.5	CORTE E DOBRA DE AÇO CA-50, DIÂMETRO DE 6,3 MM, UTILIZADO EM ESTRUTURAS DIVERSAS, EXCETO LAJES. AF_12/2015	KG	11,76	= = CONFECÇÃO DE MALHA DOS BLOCOS/SAPATAS: 6,00 VERGALHÕES X 12,00M X 0,245KG/M
4.6	ARMAÇÃO DE BLOCO, VIGA BALDRAME OU SAPATA UTILIZANDO AÇO CA-50 DE 8 MM - MONTAGEM. AF_06/2017	KG	199,78	= BALDRAME: 99,89 X 2,00 KG/M
4.7	FABRICAÇÃO, MONTAGEM E DESMONTAGEM DE FÓRMA PARA VIGA BALDRAME, EM MADEIRA SERRADA, E=25 MM, 4 UTILIZAÇÕES. AF_06/2017	m <sup>2</sup>	49,94	= 99,89 X 0,25 X 2,00
4.8	CONCRETAGEM DE BLOCOS DE COROAMENTO E VIGAS BALDRAMES, FCK 30 MPA, COM USO DE BOMBA-LANÇAMENTO, ADENSAMENTO E ACABAMENTO. AF_06/2017	m <sup>3</sup>	8,71	= 3,71 + 5
4.9	IMPERMEABILIZAÇÃO DE ALICERCE E VIGA BALDRAME COM 1 DEMÃO TINTA ASFÁLTICA TIPO NEUTRO DA VEDACIT OU SIMILAR, INCLUSIVE ARGAMASSA IMPERMEABILIZAÇÃO ESP=2CM	m <sup>2</sup>	64,92	= 99,89 x ( 0,15 + 0,25 + 0,25 )
<b>5</b>	<b>ALVENARIA</b>			
5.1	ALVENARIA DE VEDAÇÃO DE BLOCOS CERÂMICOS FURADOS NA HORIZONTAL DE 9X14X19 CM (ESPESSURA 9 CM) E ARGAMASSA DE ASSENTAMENTO COM PREPARO MANUAL. AF_12/2021	m <sup>2</sup>	344,44	= 232
<b>6</b>	<b>ESTRUTURA (PILARES, VIGAS)</b>			
6.1	ARMAÇÃO DE PILAR OU VIGA DE UMA ESTRUTURA CONVENCIONAL DE CONCRETO ARMADO EM UMA EDIFICAÇÃO TÉRREA OU SOBRADO UTILIZANDO AÇO CA-50 DE 10,0 MM - MONTAGEM. AF_12/2015	KG	549,78	= ARMAÇÃO DE PILAR: 40 X 2,50 X 3,50 (média de altura) ARMAÇÃO DE VIGA/CINTA SUPERIOR: 99,89 X 2,00;
6.2	MONTAGEM E DESMONTAGEM DE FÓRMA DE PILARES RETANGULARES E ESTRUTURAS SIMILARES, PÉ-DIREITO SIMPLES, EM CHAPA DE MADEIRA COMPENSADA RESINADA, 6 UTILIZAÇÕES. AF_09/2020	m <sup>2</sup>	48,0	= (0,20 X 3 X 2) X 40
6.3	CONCRETAGEM DE PILARES, FCK = 25 MPA, COM USO DE BALDES EM EDIFICAÇÃO COM SEÇÃO MÉDIA DE PILARES MENOR OU IGUAL A 0,25 M <sup>2</sup> - LANÇAMENTO, ADENSAMENTO E ACABAMENTO. AF_12/2015	m <sup>3</sup>	4,2	= 40,00 X 0,20 X 0,15 X 3,50

  
**Welane Patrícia**  
 CREA nº111583494-0

6.4	CONCRETAGEM DE VIGAS E LAJES, FCK=20 MPA, PARA LAJES PREMOLDADAS COM USO DE BOMBA EM EDIFICAÇÃO COM ÁREA MÉDIA DE LAJES MAIOR QUE 20 M <sup>2</sup> - LANÇAMENTO, ADENSAMENTO E ACABAMENTO. AF_12/2015	m <sup>3</sup>	4,49	= VIGAS: 99,89 x 0,30 x 0,15
<b>7 COBERTURA</b>				
7.1	LAJE PRÉ-MOLDADA UNIDIRECIONAL, BIAPOIADA, PARA FORRO, ENCHIMENTO EM CERÂMICA, VIGOTA CONVENCIONAL, ALTURA TOTAL DA LAJE (ENCHIMENTO+CAPA) = (8+3). AF_11/2020	m <sup>2</sup>	118,33	= RETIRADO DO PROJETO 226,14 - 61,56
7.2	CORTE E DOBRA DE AÇO CA-60, DIÂMETRO DE 5,0 MM, UTILIZADO EM LAJE. AF_12/2015	KG	158,09	= ARMADURA DE DISTRIBUIÇÃO SOBRE A LAJE: (27,00 barras x 23,90m x 0,245 kg/m)
7.3	CALHA DE CHAPA COBRE 26 DESENVOLVIMENTO 33CM	M	9,95	= ENCONTRO DE ÁGUAS/ GARAGEM
7.4	TELHAMENTO COM TELHA CERÂMICA CAPA-CANAL, TIPO COLONIAL, COM ATÉ 2 ÁGUAS, INCLUSO TRANSPORTE VERTICAL. AF_07/2019	m <sup>2</sup>	226,14	= GARAGEM 64,79
7.5	TRAMA DE MADEIRA COMPOSTA POR RIPAS, CAIBROS E TERÇAS PARA TELHADOS DE ATÉ 2 ÁGUAS PARA TELHA CERÂMICA CAPA-CANAL, INCLUSO TRANSPORTE VERTICAL. AF_07/2019	m <sup>2</sup>	109,81	= GARAGEM 64,7
7.6	ESTRUTURA METÁLICA AÇO TRELICADO-MONTAGEM E INSTALAÇÃO	KG	273,79	= (8,20 x 4) x 11,04 Peso por M
<b>8 INSTALAÇÃO HIDROSSANITÁRIA, LOUÇAS, METAIS E BALCÕES</b>				
8.1	KIT DE ACESSÓRIOS PARA BANHEIRO EM METAL CROMADO, 5 PECAS, INCLUSO FIXAÇÃO. AF_01/2020	UN	5,0	= 02 KITS EM CADA BANHEIRO E 01 NO LAVABO
8.2	ASSENTO SANITÁRIO CONVENCIONAL - FORNECIMENTO E INSTALAÇÃO. AF_01/2020	UN	3,0	= EM TODOS OS VASOS SANITÁRIOS
8.3	VASO SANITÁRIO SIFONADO COM CAIXA ACOPLADA LOUÇA BRANCA - FORNECIMENTO E INSTALAÇÃO. AF_01/2020	UN	3,0	= 02 EM CADA BANHEIRO E 01 NO LAVABO
8.4	TUBO PVC, SERIE NORMAL, ESGOTO PREDIAL, DN 100 MM, FORNECIDO E INSTALADO EM RAMAL DE DESCARGA OU RAMAL DE ESGOTO SANITÁRIO. AF_12/2014	M	48,0	= PARA INSTALAÇÃO HIDROSSANITÁRIA
8.5	TUBO PVC, SERIE NORMAL, ESGOTO PREDIAL, DN 40 MM, FORNECIDO E INSTALADO EM RAMAL DE DESCARGA OU RAMAL DE ESGOTO SANITÁRIO. AF_12/2014	M	24,0	= PARA INSTALAÇÃO HIDROSSANITÁRIA
8.6	TUBO, PVC, SOLDÁVEL, DN 25MM, INSTALADO EM RAMAL OU SUB-RAMAL DE ÁGUA - FORNECIMENTO E INSTALAÇÃO. AF_12/2014	M	47,0	= PARA INSTALAÇÃO HIDRÁULICA
8.7	TUBO, PVC, SOLDÁVEL, DN 20MM, INSTALADO EM RAMAL OU SUB-RAMAL DE ÁGUA - FORNECIMENTO E INSTALAÇÃO. AF_12/2014	M	30,0	= PARA INSTALAÇÃO HIDRÁULICA
8.8	TÊ DE REDUÇÃO, PVC, SOLDÁVEL, DN 25MM X 20MM, INSTALADO EM RAMAL DE DISTRIBUIÇÃO DE ÁGUA - FORNECIMENTO E INSTALAÇÃO. AF_12/2014	UN	2,0	= PARA INSTALAÇÃO HIDRÁULICA
8.9	TÊ DE REDUÇÃO, PVC, SOLDÁVEL, DN 32MM X 25MM, INSTALADO EM RAMAL DE DISTRIBUIÇÃO DE ÁGUA - FORNECIMENTO E INSTALAÇÃO. AF_12/2014	UN	1,0	= PARA INSTALAÇÃO HIDRÁULICA
8.10	RALO SIFONADO, PVC, DN 100 X 40 MM, JUNTA SOLDÁVEL, FORNECIDO E INSTALADO EM RAMAL DE DESCARGA OU EM RAMAL DE ESGOTO SANITÁRIO. AF_12/2014	UN	5,0	= BANHEIROS E LAVABO
8.11	LAVATÓRIO LOUÇA BRANCA COM COLUNA, 44 X 35,5" CM, PADRÃO POPULAR, INCLUSO SIFÃO FLEXÍVEL EM PVC, VÁLVULA E ENGATE FLEXÍVEL 30CM EM PLÁSTICO E COM TORNEIRA CROMADA PADRÃO POPULAR - FORNECIMENTO E INSTALAÇÃO. AF_01/2020	UN	1,0	= LAVABO
8.12	TORNEIRA CROMADA DE MESA, 1/2" OU 3/4"; PARA LAVATÓRIO, PADRÃO POPULAR - FORNECIMENTO E INSTALAÇÃO. AF_01/2020	UN	1,0	= LAVABO
8.13	REGISTRO DE GAVETA BRUTO, LATÃO, ROSCÁVEL, 1/2" - FORNECIMENTO E INSTALAÇÃO. AF_08/2021	UN	1,0	= PARA INSTALAÇÃO HIDRÁULICA
8.14	TAMPO DE BALCÃO EM GRANITO CINZA ANDORINHA, E=2CM	m <sup>2</sup>	1,66	= BALCÃO DE RECEPÇÃO (0,51 X 1,50) M COZINHA: (1,50 X 0,60)
8.15	TUBO PVC, SÉRIE R, ÁGUA PLUVIAL, DN 75 MM, FORNECIDO E INSTALADO EM CONDUTORES VERTICAIS DE ÁGUAS PLUVIAIS. AF_12/2014	M	24,5	= TUBO PARA ESCOAMENTO DE ÁGUAS PLUVIAIS ATÉ A GALERIA ESTERNA
8.16	CAIXA D'ÁGUA EM POLIÉSTER REFORÇADO COM FIBRA DE VIDRO, 1000 LITROS - FORNECIMENTO E INSTALAÇÃO. AF_06/2021	UN	1,0	= PARA INSTALAÇÃO HIDRÁULICA
8.17	BANCADA GRANITO CINZA, 50 X 60 CM, INCL. CUBA DE EMBUTIR OVAL LOUÇA BRANCA 35 X 50 CM, VÁLVULA METAL CROMADO, SIFÃO FLEXÍVEL PVC, ENGATE 30 CM FLEXÍVEL PLÁSTICO E TORNEIRA CROMADA DE MESA, PADRÃO POPULAR - FORNEC. E INSTALAÇÃO. AF_01/2020	UN	2,0	= BANHEIROS
8.18	PIA DE COZINHA COM BANCADA EM AÇO INOX, DIM 1,80x0,60, COM 01 CUBA, SIFÃO CROMADO, VÁLVULA CROMADA, TORNEIRA CROMADA, CONCRETADA E ASSENTADA.	un	1,0	= COZINHA
8.19	CHUVEIRO PLÁSTICO SEM REGISTRO	un	2,0	= 2,00
8.20	REGISTRO DE PRESSÃO BRUTO, LATÃO, ROSCÁVEL, 1/2", COM ACABAMENTO E CANOPLA CROMADOS - FORNECIMENTO E INSTALAÇÃO. AF_08/2021	UN	2,0	= 2,00
8.21	DIVISÓRIA EM GRANITO SÃO GABRIEL POLIDO, E=2CM, INCLUSIVE MONTAGEM COM FERRAGENS	m <sup>2</sup>	3,6	= Divisória em Banheiros (1 x 1,80) x 2
<b>9 ESGOTO</b>				
9.1	FOSSA SEPTICA EM ALVENARIA DE TIJOLO CERAMICO MACICO DIMENSOES EXTERNAS 1,90X1,10X1,40M, 1.500 LITROS, REVESTIDA INTERNAMENTE COM BARRA LISA, COM TAMPA EM CONCRETO ARMADO COM ESPESURA 8CM	UN	1,0	= 1,00

  
**Welane Patrícia**  
 CREA nº 111583494-0

*(Handwritten mark)*

9.2	SUMIDOURO PAREDES COM BLOCOS CERÂMICOS 6 FUROS E DIMENSÕES INTERNAS DE 2,00 X 1,50 X 1,50 M	un	1,0 = 1,00
9.3	CAIXA DE GORDURA SIMPLES (CAPACIDADE: 36L), RETANGULAR, EM ALVENARIA COM TUBOS CERÂMICOS MACIÇOS. DIMENSÕES INTERNAS = 0,2X0,4 M, ALTURA INTERNA = 0,8 M. AF_12/2020	UN	1,0 = 1,00
<b>10 INSTALAÇÕES ELÉTRICAS</b>			
<b>10.1 ILUMINAÇÃO E TOMADAS</b>			
10.1.1	INTERRUPTOR SIMPLES (2 MÓDULOS), 10A/250V, INCLUINDO SUPORTE E PLACA - FORNECIMENTO E INSTALAÇÃO. AF_12/2015	UN	3,0 = 3,00
10.1.2	INTERRUPTOR SIMPLES (1 MÓDULO) COM 1 TOMADA DE EMBUTIR 2P+T 10 A, INCLUINDO SUPORTE E PLACA - FORNECIMENTO E INSTALAÇÃO. AF_12/2015	UN	8,0 = 8,00
10.1.3	LÂMPADA FLUORESCENTE ESPIRAL BRANCA 45 W, BASE E27 - FORNECIMENTO E INSTALAÇÃO. AF_02/2020	UN	4,0 = 4,00
10.1.4	LÂMPADA COMPACTA FLUORESCENTE DE 20 W, BASE E27 - FORNECIMENTO E INSTALAÇÃO. AF_02/2020	UN	10,0 = 10 und
10.1.5	TOMADA MÉDIA DE EMBUTIR (1 MÓDULO), 2P+T 10 A, INCLUINDO SUPORTE E PLACA - FORNECIMENTO E INSTALAÇÃO. AF_12/2015	UN	16,0 = 16,00
10.1.6	PONTO DE TOMADA 3P PARA AR CONDICIONADO ATÉ 3000 VA, COM ELETRODUTO DE PVC RÍGIDO EMBUTIDO Ø 3/4", INCLUINDO CONJUNTO ASTOP/30A-220V, INCLUSIVE ATERRAMENTO	pt	4,0 = 4,00
10.1.7	TOMADA BAIXA DE EMBUTIR (2 MÓDULOS), 2P+T 10 A, INCLUINDO SUPORTE E PLACA - FORNECIMENTO E INSTALAÇÃO. AF_12/2015	UN	10,0 = 10,00
10.1.8	LUMINÁRIA ARANDELA TIPO MEIA LUA, DE SOBREPOR, COM 1 LÂMPADA FLUORESCENTE DE 15 W, SEM REATOR - FORNECIMENTO E INSTALAÇÃO. AF_02/2020	UN	6,0 = 6,00 Unidades na área externa
10.1.9	RASGO EM ALVENARIA PARA RAMAIS/ DISTRIBUIÇÃO COM DIÂMETROS MENORES OU IGUAIS A 40 MM. AF_05/2015	M	80,35 = RASGO PARA INSTALAÇÃO DE ELETRODUTO
10.1.10	ELETRODUTO FLEXÍVEL CORRUGADO REFORÇADO, PVC, DN 20 MM (1/2"), PARA CIRCUITOS TERMINAIS, INSTALADO EM FORRO - FORNECIMENTO E INSTALAÇÃO. AF_12/2015	M	135,24 = 135,24
10.1.11	CAIXA RETANGULAR 4" X 2" BAIXA (0,30 M DO PISO), METÁLICA, INSTALADA EM PAREDE - FORNECIMENTO E INSTALAÇÃO. AF_12/2015	UN	10,0 = 10,00
10.1.12	CAIXA RETANGULAR 4" X 2" MÉDIA (1,30 M DO PISO), PVC, INSTALADA EM PAREDE - FORNECIMENTO E INSTALAÇÃO. AF_12/2015	UN	27,0 = CAIXA INSTALADA EM ALVENARIA TOMADAS E INTERRUPTORES
<b>10.2 CABEAMENTO E QUADROS</b>			
10.2.1	QUADRO DE DISTRIBUIÇÃO DE ENERGIA EM CHAPA DE AÇO GALVANIZADO, DE EMBUTIR, COM BARRAMENTO TRIFÁSICO, PARA 12 DISJUNTORES DIN 100A - FORNECIMENTO E INSTALAÇÃO. AF_10/2020	UN	1,0 = 01 und
10.2.2	CABO DE COBRE FLEXÍVEL ISOLADO, 2,5 MM², ANTI-CHAMA 450/750 V, PARA CIRCUITOS TERMINAIS - FORNECIMENTO E INSTALAÇÃO. AF_12/2015	M	825,35 = 825,35
10.2.3	CABO DE COBRE FLEXÍVEL ISOLADO, 4 MM², ANTI-CHAMA 450/750 V, PARA CIRCUITOS TERMINAIS - FORNECIMENTO E INSTALAÇÃO. AF_12/2015	M	298,54 = 298,54
10.2.4	QUADRO DE MEDIÇÃO GERAL DE ENERGIA PARA 1 MEDIDOR DE SOBREPOR - FORNECIMENTO E INSTALAÇÃO. AF_10/2020	UN	1,0 = 1,00
10.2.5	HASTE DE ATERRAMENTO 3/4 PARA SPDA - FORNECIMENTO E INSTALAÇÃO. AF_12/2017	UN	3,0 = 3,00
10.2.6	DISJUNTOR MONOPOLAR TIPO NEMA, CORRENTE NOMINAL DE 10 ATÉ 30A - FORNECIMENTO E INSTALAÇÃO. AF_10/2020	UN	12,0 = 12,00
10.2.7	DISJUNTOR TRIPOLAR TIPO NEMA, CORRENTE NOMINAL DE 60 ATÉ 100A - FORNECIMENTO E INSTALAÇÃO. AF_10/2020	UN	1,0 = 1,00
10.2.8	CORDOALHA DE COBRE NU 35 MM², NÃO ENTERRADA, COM ISOLADOR - FORNECIMENTO E INSTALAÇÃO. AF_12/2017	M	5,0 = 5,00
<b>11 REVESTIMENTOS INTERNOS E EXTERNOS</b>			
11.1	CHAPISCO APLICADO EM ALVENARIAS E ESTRUTURAS DE CONCRETO INTERNAS, COM COLHER DE PEDREIRO. ARGAMASSA TRAÇO 1:3 COM PREPARO MANUAL. AF_06/2014	m²	688,88 = 344,44 x 2,00
11.2	MASSA ÚNICA, PARA RECEBIMENTO DE PINTURA OU CERÂMICA, EM ARGAMASSA INDUSTRIALIZADA, PREPARO MECÂNICO, APLICADO COM EQUIPAMENTO DE MISTURA E PROJEÇÃO DE 1,5 M3/H DE ARGAMASSA EM FACES INTERNAS DE PAREDES, ESPESSURA DE 10MM, SEM EXECUÇÃO DE TALISCAS. AF_06/2014	m²	688,88 = 344,44 x 2,00 (REBOCO)
11.3	REVESTIMENTO CERÂMICO PARA PAREDES INTERNAS COM PLACAS TIPO ESMALTADA EXTRA DE DIMENSÕES 33X45 CM APLICADAS EM AMBIENTES DE ÁREA MAIOR QUE 5 M² NA ALTURA INTEIRA DAS PAREDES. AF_06/2014	m²	68,67 = PERÍMETRO WCS, LAVABO, COZINHA: 37,04 X 1,80
11.4	REVESTIMENTO CERÂMICO PARA PAREDES EXTERNAS EM PASTILHAS DE PORCELANA 5 X 5 CM (PLACAS DE 30 X 30 CM), ALINHADAS A PRUMO, APLICADO EM PANOS SEM VÃOS. AF_06/2014	m²	11,01 = ((1,80 X 4) + ((0,15 X 4,20) X 3) + (0,15 X 4,50) + (0,15 X 4,30) + (0,15 X 4,10))
11.5	CHAPISCO APLICADO NO TETO, COM DESEMPENADEIRA DENTADA. ARGAMASSA INDUSTRIALIZADA COM PREPARO MANUAL. AF_06/2014	m²	184,58 = RETIRADO DO PROJETO 228,14 - 61,58
11.6	MASSA ÚNICA, PARA RECEBIMENTO DE PINTURA, EM ARGAMASSA TRAÇO 1:2:8, PREPARO MANUAL, APLICADA MANUALMENTE EM TETO, ESPESSURA DE 20MM, COM EXECUÇÃO DE TALISCAS. AF_03/2015	m²	184,58 = RETIRADO DO PROJETO 228,14 - 61,58

  
**Welane Patricia**  
 CREA nº 111583494-0



<b>12 PISO</b>		
12.1	EXECUÇÃO DE PASSEIO (CALÇADA) OU PISO DE CONCRETO COM CONCRETO MOLDADO IN LOCO, FEITO EM OBRA, ACABAMENTO CONVENCIONAL, ESPESSURA 8 CM, ARMADO. AF_07/2016	m <sup>2</sup> 16,17 = CALÇADA FRONTAL: 16,17 X 1
12.2	REVESTIMENTO CERÂMICO PARA PISO COM PLACAS TIPO ESMALTADA EXTRA DE DIMENSÕES 45X45 CM APLICADA EM AMBIENTES DE ÁREA MAIOR QUE 10 M2. AF_08/2014	m <sup>2</sup> 145,15 = SOMA DE TODOS CÔMODOS E ÁREA DE CIRCULAÇÃO
12.3	SOLEIRA EM GRANITO, LARGURA 16 CM, ESPESSURA 2,0 CM. AF_09/2020	M 10,6 = 3 + 1,50 + 0,80 + (0,80 X 4) + (0,70 X 3)
12.4	PISO CIMENTADO, TRAÇO 1:3 (CIMENTO E AREIA), ACABAMENTO LISO, ESPESSURA 4,0 CM, PREPARO MECÂNICO DA ARGAMASSA. AF_09/2020	m <sup>2</sup> 206,71 = TODOS OS COMODOS, ÁREA DE CIRCULAÇÃO E GARAGEM 145,15 + 61,56
12.5	RODAPÉ CERÂMICO DE 7CM DE ALTURA COM PLACAS TIPO ESMALTADA COMERCIAL DE DIMENSÕES 35X35CM (PADRAO POPULAR). AF_06/2017	M 99,89 = 99,89
<b>13 ESQUADRIAS</b>		
<b>13.1 PORTAS</b>		
13.1.1	PORTA DE ALUMÍNIO DE ABRIR COM LAMBRI, COM GUARNIÇÃO, FIXAÇÃO COM PARAFUSOS - FORNECIMENTO E INSTALAÇÃO. AF_12/2019	m <sup>2</sup> 6,72 = (0,80 X 2,10) X 4
13.1.2	PORTA DE ABRIR COM MOLA HIDRÁULICA, EM VIDRO TEMPERADO. 2 FOLHAS DE 90X210 CM, ESPESSURA DD 10MM, INCLUSIVE ACESSÓRIOS. AF_01/2021	UN 1,0 = = RETIRADO DO PROJETO
13.1.3	PORTÃO EM CHAPA DE FERRO N.º 18(1,25MM), DE CORRER, QUADRO EM TUBO DE FERRO GALVANIZADO/INTER HORIZONTAL DE 2", INCLUSIVE TRANCAS/FERROLHO	m <sup>2</sup> 7,2 = 3 X 2,40
13.1.4	PORTA EM MADEIRA DE LEI, ALMOFADADA, 0,80 X 2,10 M, INCLUSIVE BATEDENTES E FERRAGENS	un 1,0 = 1,00
13.1.5	PORTA EM MADEIRA DE LEI, ALMOFADADA, 0,70 X 2,10 M, INCLUSIVE BATEDENTES E FERRAGENS	un 3,0 = 3,00
<b>13.2 JANELAS</b>		
13.2.1	JANELA DE ALUMÍNIO DE CORRER COM 4 FOLHAS PARA VIDROS, COM VIDROS, BATENTE, ACABAMENTO COM ACETATO OU BRILHANTE E FERRAGENS. EXCLUSIVE ALIZAR E CONTRAMARCO. FORNECIMENTO E INSTALAÇÃO. AF_12/2019	m <sup>2</sup> 1,65 = 1,50 x 1,10 x 1
13.2.2	GRADIL EM FERRO FIXADO EM VÃOS DE JANELAS, FORMADO POR BARRAS CHATAS DE 25X4,8 MM. AF_04/2019	m <sup>2</sup> 5,35 = 3,60 + 1,65
13.2.3	JANELA DE ALUMÍNIO TIPO MAXIM-AR, COM VIDROS, BATENTE E FERRAGENS. EXCLUSIVE ALIZAR, ACABAMENTO E CONTRAMARCO. FORNECIMENTO E INSTALAÇÃO. AF_12/2019	m <sup>2</sup> 2,72 = 2 X 0,50 X 2 0,60 X 0,60 X 2
13.2.4	JANELA DE ALUMÍNIO DE CORRER COM 2 FOLHAS PARA VIDROS, COM VIDROS, BATENTE, ACABAMENTO COM ACETATO OU BRILHANTE E FERRAGENS. EXCLUSIVE ALIZAR E CONTRAMARCO. FORNECIMENTO E INSTALAÇÃO. AF_12/2019	m <sup>2</sup> 3,8 = 1 X 1,80 X 2
<b>14 PINTURA</b>		
14.1	APLICAÇÃO E LIXAMENTO DE MASSA LÁTEX EM PAREDES, DUAS DEMÃOS. AF_06/2014	m <sup>2</sup> 602,47 = 332,37 + 270,10
14.2	APLICAÇÃO MANUAL DE PINTURA COM TINTA LÁTEX ACRÍLICA EM PAREDES, DUAS DEMÃOS. AF_06/2014	m <sup>2</sup> 602,47 = 332,37 + 270,10
14.3	APLICAÇÃO MANUAL DE PINTURA COM TINTA LÁTEX ACRÍLICA EM TETO, DUAS DEMÃOS. AF_06/2014	m <sup>2</sup> 164,58 = 226,14 - 61,56
14.4	PINTURA DE ACABAMENTO COM LIXAMENTO E APLICAÇÃO DE 02 DEMÃOS DE ESMALTE SINTÉTICO BRILHANTE SOBRE MADEIRA (SUVINIL OU SIMILAR)	m <sup>2</sup> 12,18 = ((0,70 X 2,10 X 3) + (0,80 X 2,10 X 1) X 2)
14.5	PINTURA DE ACABAMENTO COM APLICAÇÃO DE 02 DEMÃOS DE ESMALTE SOBRE SUPERFÍCIES METÁLICAS - R1	m <sup>2</sup> 7,2 = 3 X 2,40
<b>15 DIVERSOS</b>		
15.1	PLACA DE AÇO ESCOVADO DE 0,28MM DE ESP.COM 0,75M DIÂMETRO, LOGOMARCA GRAVADA, BAIXO RELEVO POLÍCIA MILITAR/ POLÍCIA CIVIL DE SERGIPE	un 1,0 = PLACA DE LOGO FIXADA EM FACHADA
<b>16 MURO</b>		
<b>16.1 FUNDAÇÃO</b>		
16.1.1	ESCAVAÇÃO MANUAL DE VALA COM PROFUNDIDADE MENOR OU IGUAL A 1,30 M. AF_02/2021	m <sup>3</sup> 0,37 = 9,95 X 0,15 X 0,25
16.1.2	ESCAVAÇÃO MANUAL PARA BLOCO DE COROAMENTO OU SAPATA (INCLUINDO ESCAVAÇÃO PARA COLOCAÇÃO DE FÓRMAS). AF_06/2017	m <sup>3</sup> 0,89 = (0,40 X 0,40 X 0,40) X 14
16.1.3	LASTRO DE CONCRETO MAGRO, APLICADO EM BLOCOS DE COROAMENTO OU SAPATAS, ESPESSURA DE 3 CM. AF_08/2017	m <sup>2</sup> 7,09 = 0,40 X 14 9,95 X 0,15
16.1.4	CONCRETO CICLÓPICO FCK = 15MPA, 30% PEDRA DE MÃO EM VOLUME REAL, INCLUSIVE LANÇAMENTO. AF_05/2021	m <sup>3</sup> 1,28 = (0,40 X 0,40 X 0,40) X 14 9,95 X 0,15 X 0,25
16.1.5	LANÇAMENTO COM USO DE BALDES, ADENSAMENTO E ACABAMENTO DE CONCRETO EM ESTRUTURAS. AF_02/2022	m <sup>3</sup> 1,28 = (0,40 X 0,40 X 0,40) X 14 9,95 X 0,15 X 0,25
16.1.6	IMPERMEABILIZAÇÃO DE ALICERCE E VIGA BALDRAME COM 1 DEMÃO TINTA ASFÁLTICA TIPO NEUTROL DA VEDACIT OU SIMILAR, INCLUSIVE ARGAMASSA IMPERMEABILIZAÇÃO ESP=2CM	m <sup>2</sup> 26,80 = (0,40 X 4) X 14 9,95 X 0,65

  
**Welane Patrícia**  
 CREA nº111583494-0

16.1.7	CORTE E DOBRA DE AÇO CA-50, DIÂMETRO DE 8,0 MM. AF_06/2022	KG	21,01,5 X 14	= ARMADURA DE FUNDAÇÃO DE PILAR
<b>16.2 ESTRUTURA</b>				
ARMAÇÃO DE PILAR OU VIGA DE UMA ESTRUTURA CONVENCIONAL DE CONCRETO				
16.2.1	ARMADO EM UMA EDIFICAÇÃO TÉRREA OU SOBRADO UTILIZANDO AÇO CA-50 DE 10,0 MM - MONTAGEM. AF_12/2015	KG	129,87	= ( 2,5 X 3 ) X 14 VIGA MURO NOVO GARAGEM: 9,95 X 2,5
MONTAGEM E DESMONTAGEM DE FÔRMA DE PILARES RETANGULARES E				
16.2.2	ESTRUTURAS SIMILARES, PÉ-DIREITO SIMPLES, EM CHAPA DE MADEIRA COMPENSADA RESINADA, 6 UTILIZAÇÕES. AF_09/2020	m²	33,6	= ( 0,20 X 3 ) X 4 2,40 X 14
CONCRETAGEM DE PILARES, FCK = 25 MPA, COM USO DE BALDES EM EDIFICAÇÃO				
16.2.3	COM SEÇÃO MÉDIA DE PILARES MENOR OU IGUAL A 0,25 M² - LANÇAMENTO, ADENSAMENTO E ACABAMENTO. AF_12/2015	m³	3,05	= ( 0,20 X 0,20 X 3 ) X 14 VIGA MURO NOVO GARAGEM: 9,95 X 0,15 X 0,25
<b>16.3 ALVENARIA</b>				
ALVENARIA DE VEDAÇÃO DE BLOCOS CERÂMICOS FURADOS NA HORIZONTAL DE				
16.3.1	8X19X29 CM (ESPESSURA 9 CM) E ARGAMASSA DE ASSENTAMENTO COM PREPARO EM BETONEIRA. AF_12/2021	m²	67,12	= PERIMETRO: 34,8 X 1,50 9,95 X 1,50
<b>16.4 REVESTIMENTOS</b>				
CHAPISCO APLICADO EM ALVENARIA (SEM PRESENÇA DE VÃOS) E ESTRUTURAS DE				
16.4.1	CONCRETO DE FACHADA, COM COLHER DE PEDREIRO. ARGAMASSA TRAÇO 1:3 COM PREPARO MANUAL. AF_06/2014	m²	238,14	= 67,12 m² X 2 LADOS MURO ESISTENTE: 37,11 X 2,80 ALT
16.4.2	REBOCO OU EMBOÇO EXTERNO, DE PAREDE, COM ARGAMASSA TRAÇO T5 - 1:2:8 (CIMENTO / CAL / AREIA), ESPESSURA 2,5 CM	m²	67,12	= MURO GARAGEM
<b>17 SERVIÇOS FINAIS</b>				
17.1	LIMPEZA FINAL DA OBRA	M²	159,95	= = TODA A ÁREA CONSTRUÍDA

Welane Patrícia  
CREA nº 111583494-0

WELANE PATRICIA NUNES DO NASCIMENTO  
ENG CIVIL FISCAL-CREA - MA N.º 111583494-0

## OBRA: CONSTRUÇÃO DO NOVO PRÉDIO DA GUARDA MUNICIPAL

### Curva ABC de Serviços

Código	Banco	Descrição	Tipo	Und	Quant.	Valor Unit.	Total	Peso (%)	Peso Acumulado (%)
87561	SINAPI	MASSA ÚNICA, PARA RECEBIMENTO DE PINTURA OU CERÂMICA, EM ARGAMASSA INDUSTRIALIZADA, PREPARO MECÂNICO, APLICADO COM EQUIPAMENTO DE MISTURA E PROJEÇÃO DE 1,5 M3/H DE ARGAMASSA EM FACES INTERNAS DE PAREDES, ESPESSURA DE 10MM, SEM EXECUÇÃO DE TALISCAS. AF_06/2014	REVE - REVESTIMENTO E TRATAMENTO DE SUPERFÍCIES	m²	688,88	64,91	44.715,20	11,55	11,55
103333	SINAPI	ALVENARIA DE VEDAÇÃO DE BLOCOS CERÂMICOS FURADOS NA HORIZONTAL DE 9X14X19 CM (ESPESSURA 9 CM) E ARGAMASSA DE ASSENTAMENTO COM PREPARO MANUAL. AF_12/2021	PARE - PAREDES/PAINEIS	m²	344,44	127,83	44.029,76	11,38	22,93
101964	SINAPI	LAJE PRÉ-MOLDADA UNIDIRECIONAL, BIAPOIADA, PARA FORRO, ENCHIMENTO EM CERÂMICA, VIGOTA CONVENCIONAL, ALTURA TOTAL DA LAJE (ENCHIMENTO+CAPA) = (8+3). AF_11/2020	FUES - FUNDAÇÕES E ESTRUTURAS	m²	116,33	224,68	26.137,02	6,75	29,69
101749	SINAPI	PISO CIMENTADO, TRAÇO 1:3 (CIMENTO E AREIA), ACABAMENTO LISO, ESPESSURA 4,0 CM, PREPARO MECÂNICO DA ARGAMASSA. AF_09/2020	PISO - PISOS	m²	206,71	63,27	13.078,54	3,38	33,06
92778	SINAPI	ARMAÇÃO DE PILAR OU VIGA DE UMA ESTRUTURA CONVENCIONAL DE CONCRETO ARMADO EM UMA EDIFICAÇÃO TÉRREA OU SOBRADO UTILIZANDO AÇO CA-50 DE 10,0 MM - MONTAGEM. AF_12/2015	FUES - FUNDAÇÕES E ESTRUTURAS	KG	679,65	17,56	11.934,65	3,08	36,15
1969	ORSE	IMPERMEABILIZAÇÃO DE ALICERCE E VIGA BALDRAME COM 1 DEMÃO TINTA ASFÁLTICA TIPO NEUTROL DA VEDACIT OU SIMILAR, INCLUSIVE ARGAMASSA IMPERMEABILIZAÇÃO ESP=2CM	Impermeabilização	m²	93,78	127,03	11.912,87	3,08	39,23
92541	SINAPI	TRAMA DE MADEIRA COMPOSTA POR RIPAS, CAIBROS E TERÇAS PARA TELHADOS DE ATÉ 2 ÁGUAS PARA TELHA CERÂMICA CAPA-CANAL, INCLUSO TRANSPORTE VERTICAL. AF_07/2019	COBE - COBERTURA	m²	109,81	106,32	11.674,99	3,02	42,24
94201	SINAPI	TELHAMENTO COM TELHA CERÂMICA CAPA-CANAL, TIPO COLONIAL, COM ATÉ 2 ÁGUAS, INCLUSO TRANSPORTE VERTICAL. AF_07/2019	COBE - COBERTURA	m²	226,14	50,22	11.356,75	2,93	45,18
88489	SINAPI	APLICAÇÃO MANUAL DE PINTURA COM TINTA LÁTEX ACRÍLICA EM PAREDES, DUAS DEMÃOS. AF_06/2014	PINT - PINTURAS	m²	602,47	17,06	10.278,13	2,66	47,83
87251	SINAPI	REVESTIMENTO CERÂMICO PARA PISO COM PLACAS TIPO ESMALTADA EXTRA DE DIMENSÕES 45X45 CM APLICADA EM AMBIENTES DE ÁREA MAIOR QUE 10 M2. AF_06/2014	PISO - PISOS	m²	145,15	69,62	10.105,34	2,61	50,44
88497	SINAPI	APLICAÇÃO E LIXAMENTO DE MASSA LÁTEX EM PAREDES, DUAS DEMÃOS. AF_06/2014	PINT - PINTURAS	m²	602,47	16,58	9.988,95	2,58	53,03

Welane Patricia  
CREA nº 1583494-0

91338	SINAPI	PORTA DE ALUMÍNIO DE ABRIR COM LAMBRI, COM GUARNIÇÃO, FIXAÇÃO COM PARAFUSOS - FORNECIMENTO E INSTALAÇÃO. AF_12/2019	ESQV - ESQUADRIAS/FERRAGENS/VIDROS	m <sup>2</sup>	6,72	1.355,87	9.111,44	2,35	55,38
90407	SINAPI	MASSA ÚNICA, PARA RECEBIMENTO DE PINTURA, EM ARGAMASSA TRAÇO 1:2:8, PREPARO MANUAL, APLICADA MANUALMENTE EM TETO, ESPESURA DE 20MM, COM EXECUÇÃO DE TALISCAS. AF_03/2015	REVE - REVESTIMENTO E TRATAMENTO DE SUPERFÍCIES	m <sup>2</sup>	164,58	54,75	9.010,75	2,33	57,71
040328	SBC	ESTRUTURA METALICA ACO TRELICADO-MONTAGEM E INSTALACAO	ESTRUTURA	KG	273,79	26,47	7.247,22	1,87	59,58
13135	ORSE	PORTÃO EM CHAPA DE FERRO N° 18(1,25MM), DE CORRER, QUADRO EM TUBO DE FERRO GALVANIZADO/INTER HORIZONTAL DE 2", INCLUSIVE TRANCAS/FERROLHO	Esquadrias de Ferro	m <sup>2</sup>	7,2	939,18	6.762,09	1,75	61,33
96557	SINAPI	CONCRETAGEM DE BLOCOS DE COROAMENTO E VIGAS BALDRAMES, FCK 30 MPA, COM USO DE BOMBA -LANÇAMENTO, ADENSAMENTO E ACABAMENTO. AF_06/2017	FUES - FUNDAÇÕES E ESTRUTURAS	m <sup>3</sup>	8,71	771,88	6.723,07	1,74	63,07
92423	SINAPI	MONTAGEM E DESMONTAGEM DE FÓRMA DE PILARES RETANGULARES E ESTRUTURAS SIMILARES, PÉ-DIREITO SIMPLES, EM CHAPA DE MADEIRA COMPENSADA RESINADA, 6 UTILIZAÇÕES. AF_09/2020	FUES - FUNDAÇÕES E ESTRUTURAS	m <sup>2</sup>	81,6	76,26	6.222,81	1,61	64,67
92718	SINAPI	CONCRETAGEM DE PILARES, FCK = 25 MPA, COM USO DE BALDES EM EDIFICAÇÃO COM SEÇÃO MÉDIA DE PILARES MENOR OU IGUAL A 0,25 M <sup>2</sup> -LANÇAMENTO, ADENSAMENTO E ACABAMENTO. AF_12/2015	FUES - FUNDAÇÕES E ESTRUTURAS	m <sup>3</sup>	7,25	857,43	6.216,36	1,61	66,28
87273	SINAPI	REVESTIMENTO CERÂMICO PARA PAREDES INTERNAS COM PLACAS TIPO ESMALTADA EXTRA DE DIMENSÕES 33X45 CM APLICADAS EM AMBIENTES DE ÁREA MAIOR QUE 5 M <sup>2</sup> NA ALTURA INTEIRA DAS PAREDES. AF_06/2014	REVE - REVESTIMENTO E TRATAMENTO DE SUPERFÍCIES	m <sup>2</sup>	66,67	86,47	5.764,95	1,49	67,77
3539	ORSE	PORTA EM MADEIRA DE LEI, ALMOFADADA, 0.70 X 2.10 M, INCLUSIVE BATENTES E FERRAGENS	Conversão InfoWorks	un	3,0	1.746,60	5.239,80	1,35	69,12
90777	SINAPI	ENGENHEIRO CIVIL DE OBRA JUNIOR COM ENCARGOS COMPLEMENTARES	SEDI - SERVIÇOS DIVERSOS	H	40,0	128,26	5.130,40	1,33	70,45
102185	SINAPI	PORTA DE ABRIR COM MOLA HIDRÁULICA, EM VIDRO TEMPERADO, 2 FOLHAS DE 90X210 CM, ESPESURA DD 10MM, INCLUSIVE ACESSÓRIOS. AF_01/2021	ESQV - ESQUADRIAS/FERRAGENS/VIDROS	UN	1,0	4.841,10	4.841,10	1,25	71,70
96536	SINAPI	FABRICAÇÃO, MONTAGEM E DESMONTAGEM DE FÓRMA PARA VIGA BALDRAME, EM MADEIRA SERRADA, E=25 MM, 4 UTILIZAÇÕES. AF_06/2017	FUES - FUNDAÇÕES E ESTRUTURAS	m <sup>2</sup>	49,94	93,07	4.647,91	1,20	72,90
103356	SINAPI	ALVENARIA DE VEDAÇÃO DE BLOCOS CERÂMICOS FURADOS NA HORIZONTAL DE 9X19X29 CM (ESPESURA 9 CM) E ARGAMASSA DE ASSENTAMENTO COM PREPARO EM BETONEIRA. AF_12/2021	PARE - PAREDES/PAINÉIS	m <sup>2</sup>	67,12	62,97	4.226,54	1,09	73,99
1744	ORSE	SUMIDOURO PAREDES COM BLOCOS CERÂMICOS 6 FUROS E DIMENSÕES INTERNAS DE 2,00 X 1,50 X 1,50 M	Filtros e Sumidouros	un	1,0	4.083,48	4.083,48	1,06	75,05
99059	SINAPI	LOCACAO CONVENCIONAL DE OBRA, UTILIZANDO GABARITO DE TÁBUAS CORRIDAS PONTALETADAS A CADA 2,00M - 2 UTILIZAÇÕES. AF_10/2018	SERT - SERVIÇOS TÉCNICOS	M	58,95	68,05	4.011,54	1,04	76,09
96545	SINAPI	ARMAÇÃO DE BLOCO, VIGA BALDRAME OU SAPATA UTILIZANDO AÇO CA-50 DE 8 MM - MONTAGEM. AF_06/2017	FUES - FUNDAÇÕES E ESTRUTURAS	KG	199,78	19,52	3.899,70	1,01	77,09

51	ORSE	PLACA DE OBRA EM CHAPA AÇO GALVANIZADO, INSTALADA	Mobilização / Instalações Provisórias / Desmobilização	m²	6,0	632,40	3.794,40	0,98	78,07
91926	SINAPI	CABO DE COBRE FLEXIVEL ISOLADO, 2,5 MM², ANTI-CHAMA 450/750 V, PARA CIRCUITOS TERMINAIS - FORNECIMENTO E INSTALAÇÃO. AF_12/2015	INEL - INSTALAÇÃO ELÉTRICA/ELETRIFICAÇÃO E ILUMINAÇÃO EXTERNA	M	825,35	4,58	3.780,10	0,98	79,05
87886	SINAPI	CHAPISCO APLICADO NO TETO, COM DESEMPENADEIRA DENTADA, ARGAMASSA INDUSTRIALIZADA COM PREPARO MANUAL. AF_06/2014	REVE - REVESTIMENTO E TRATAMENTO DE SUPERFÍCIES	m²	164,58	22,82	3.755,71	0,97	80,02
99861	SINAPI	GRADIL EM FERRO FIXADO EM VÃOS DE JANELAS, FORMADO POR BARRAS CHATAS DE 25X4,8 MM. AF_04/2019	ESQV - ESQUADRIAS/FERRAGENS/VIDROS	m²	5,35	677,82	3.626,33	0,94	80,96
87878	SINAPI	CHAPISCO APLICADO EM ALVENARIAS E ESTRUTURAS DE CONCRETO INTERNAS, COM COLHER DE PEQUENO. ARGAMASSA TRAÇO 1:3 COM PREPARO MANUAL. AF_08/2014	REVE - REVESTIMENTO E TRATAMENTO DE SUPERFÍCIES	m²	688,88	5,17	3.561,50	0,92	81,88
92724	SINAPI	CONCRETAGEM DE VIGAS E LAJES, FCK=20 MPA, PARA LAJES PREMOLDADAS COM USO DE BOMBA EM EDIFICAÇÃO COM ÁREA MÉDIA DE LAJES MAIOR QUE 20 M² - LANÇAMENTO, ADENSAMENTO E ACABAMENTO. AF_12/2015	FUES - FUNDAÇÕES E ESTRUTURAS	m³	4,49	709,55	3.185,87	0,82	82,70
88488	SINAPI	APLICAÇÃO MANUAL DE PINTURA COM TINTA LÁTEX ACRÍLICA EM TETO, DUAS DEMÃOS. AF_08/2014	PINT - PINTURAS	m²	184,58	19,06	3.136,89	0,81	83,51
87243	SINAPI	REVESTIMENTO CERÂMICO PARA PAREDES EXTERNAS EM PASTILHAS DE PORCELANA 5 X 5 CM (PLACAS DE 30 X 30 CM), ALINHADAS A PRUMO, APLICADO EM PANOS SEM VÃOS. AF_08/2014	REVE - REVESTIMENTO E TRATAMENTO DE SUPERFÍCIES	m²	11,01	280,62	3.089,62	0,80	84,31
13318	ORSE	DIVISÓRIA EM GRANITO SÃO GABRIEL, POLIDO, E=2CM, INCLUSIVE MONTAGEM COM FERRAGENS	Divisórias	m²	3,6	841,07	3.027,85	0,78	85,09
3316	ORSE	REBOCO OU EMBOÇO EXTERNO, DE PAREDE, COM ARGAMASSA TRAÇO T5 - 1:2:8 (CIMENTO / CAL / AREIA), ESPESURA 2,5 CM	Conversão InfoWork	m²	67,12	43,65	2.929,78	0,76	85,85
74197/001	SINAPI	FOSSA SÉPTICA EM ALVENARIA DE TUDOLO CERÂMICO MACIO DIMENSOES EXTERNAS 1,90X1,10X1,40M, 1.500 LITROS, REVESTIDA INTERNAMENTE COM BARRA USA, COM TAMPA EM CONCRETO ARMADO COM ESPESURA 8CM	INIH - INSTALAÇÕES HIDROS SANITÁRIAS	UN	1,0	2.619,33	2.619,33	0,68	86,53
94315	SINAPI	ATERRO MECANIZADO DE VALA COM RETROESCAVADEIRA (CAPACIDADE DA CAÇAMBA DA RETRO: 0,26 M³ / POTENCIA: 88 HP), LARGURA ATÉ 0,8 M, PROFUNDIDADE ATÉ 1,5 M, COM SOLO ARGILO-ARENOSO. AF_05/2016	MOVT - MOVIMENTO DE TERRA	m³	20,67	115,88	2.395,23	0,62	87,14
94569	SINAPI	JANELA DE ALUMÍNIO TIPO MAXIM-AR, COM VIDROS, BATENTE E FERRAGENS, EXCLUSIVE ALZAR, ACABAMENTO E CONTRAMARCO, FORNECIMENTO E INSTALAÇÃO. AF_12/2019	ESQV - ESQUADRIAS/FERRAGENS/VIDROS	m²	2,72	854,71	2.324,81	0,60	87,75
92800	SINAPI	CORTE E DOBRA DE AÇO CA-60, DIÂMETRO DE 5,0 MM, UTILIZADO EM LAJE. AF_12/2015	FUES - FUNDAÇÕES E ESTRUTURAS	KG	158,09	14,16	2.238,55	0,58	88,32
91928	SINAPI	CABO DE COBRE FLEXIVEL ISOLADO, 4 MM², ANTI-CHAMA 450/750 V, PARA CIRCUITOS TERMINAIS - FORNECIMENTO E INSTALAÇÃO. AF_12/2015	INEL - INSTALAÇÃO ELÉTRICA/ELETRIFICAÇÃO E ILUMINAÇÃO EXTERNA	M	298,54	7,11	2.122,61	0,55	88,87
89714	SINAPI	TUBO PVC, SERIE NORMAL, ESGOTO PREDIAL, DN 100 MM, FORNECIDO E INSTALADO EM RAMAL DE DESCARGA OU RAMAL DE ESGOTO SANITÁRIO. AF_12/2014	INHI - INSTALAÇÕES HIDROS SANITÁRIAS		48,0	41,26	1.980,48	0,51	89,38

Wela Patrícia

CREA nº111583494-0

3540	ORSE	PORTA EM MADEIRA DE LEI, ALMOFADADA, 0.80 X 2.10 M, INCLUSIVE BATENTES E FERRAGENS	Conversão InfoWOrca	un	1,0	1.903,12	1.903,12	0,49	89,88
87893	SINAPI	CHAPISCO APLICADO EM ALVENARIA (SEM PRESENÇA DE VÃOS) E ESTRUTURAS DE CONCRETO DE FACHADA, COM COLHER DE PEDREIRO, ARGAMASSA TRAÇO 1:3 COM PREPARO MANUAL. AF_08/2014	REVE - REVESTIMENTO E TRATAMENTO DE SUPERFÍCIES	m²	238,14	7,50	1.786,05	0,46	90,34
86888	SINAPI	VASO SANITÁRIO SIFONADO COM CAIXA ACOPLADA LOUÇA BRANCA - FORNECIMENTO E INSTALAÇÃO. AF_01/2020	INHI - INSTALAÇÕES HIDROS SANITÁRIAS	UN	3,0	592,70	1.778,10	0,46	90,80
94992	SINAPI	EXECUÇÃO DE PASSEIO (CALÇADA) OU PISO DE CONCRETO COM CONCRETO MOLDADO IN LOCO, FEITO EM OBRA, ACABAMENTO CONVENCIONAL, ESPESSURA 6 CM, ARMADO. AF_07/2016	PISO - PISOS	m²	16,17	106,73	1.725,82	0,45	91,24
93396	SINAPI	BANCADEA GRANITO CINZA, 50 X 60 CM, INCL. CUBA DE EMBUTIR OVAL LOUÇA BRANCA 35 X 50 CM, VÁLVULA METAL CROMADO, SIFÃO FLEXÍVEL PVC, ENGATE 30 CM FLEXÍVEL PLÁSTICO E TORNEIRA CROMADA DE MESA, PADRÃO POPULAR - FORNEC. E INSTALAÇÃO. AF_01/2020	INHI - INSTALAÇÕES HIDROS SANITÁRIAS	UN	2,0	855,96	1.711,92	0,44	91,69
C0658	SEINFRA	CALHA DE CHAPA COBRE 26 DESENVOLVIMENTO 33CM	OUTROS ELEMENTOS	M	9,95	165,46	1.646,32	0,43	92,11
94570	SINAPI	JANELA DE ALUMÍNIO DE CORRER COM 2 FOLHAS PARA VIDROS, COM VIDROS, BATENTE, ACABAMENTO COM ACETATO OU BRILHANTE E FERRAGENS, EXCLUSIVE ALIZAR E CONTRAMARCO. FORNECIMENTO E INSTALAÇÃO. AF_12/2019	ESQV - ESQUADRIAS/FERRAGENS/MIDROS	m²	3,6	446,27	1.606,57	0,42	92,53
98689	SINAPI	SOLEIRA EM GRANITO, LARGURA 15 CM, ESPESSURA 2,0 CM. AF_09/2020	PISO - PISOS	M	10,6	148,80	1.577,28	0,41	92,93
3292	ORSE	PONTO DE TOMADA 3P PARA AR CONDICIONADO ATÉ 3000 VA, COM ELETRODUTO DE PVC RÍGIDO EMBUTIDO Ø 3/4", INCLUINDO CONJUNTO ASTOP/30A-220V, INCLUSIVE ATERRAMENTO	Conversão InfoWOrca	pt	4,0	377,03	1.508,12	0,39	93,32
2106	ORSE	PIA DE COZINHA COM BANCADA EM AÇO INOX, DIM 1,80X0,60, COM 01 CUBA, SIFÃO CROMADO, VÁLVULA CROMADA, TORNEIRA CROMADA, CONCRETADA E ASSENTADA.	Louças e Metais Sanitários	un	1,0	1.497,80	1.497,80	0,39	93,71
12210	ORSE	PLACA DE AÇO ESCOVADO DE 0,28MM DE ESP. COM 0,75M DIÂMETRO, LOGOMARCA GRAVADA, BAIXO RELEVO POLÍCIA MILITAR/ POLÍCIA CIVIL DE SERGIPE	Diversos	un	1,0	1.474,91	1.474,91	0,38	94,09
91833	SINAPI	ELETRODUTO FLEXÍVEL CORRUGADO REFORÇADO, PVC, DN 20 MM (1/2"), PARA CIRCUITOS TERMINAIS, INSTALADO EM FORRO - FORNECIMENTO E INSTALAÇÃO. AF_12/2015	INEL - INSTALAÇÃO ELÉTRICA/ELETRIFICAÇÃO E ILUMINAÇÃO EXTERNA	M	135,24	10,20	1.379,44	0,36	94,45
3	ORSE	LIMPEZA MANUAL DE TERRENO COM VEGETAÇÃO RASTEIRA, INCLUINDO ROÇAGEM E QUEIMA	Serviços Iniciais de Obras Cíveis	m²	237,34	5,18	1.229,42	0,32	94,77
95546	SINAPI	KIT DE ACESSÓRIOS PARA BANHEIRO EM METAL CROMADO, 5 PECAS, INCLUSO FIXAÇÃO. AF_01/2020	INHI - INSTALAÇÕES HIDROS SANITÁRIAS	UN	5,0	244,02	1.220,10	0,32	95,08

Welfare Patricia  
CREA nº111583494-0

89356	SINAPI	TUBO, PVC, SOLDÁVEL, DN 25MM, INSTALADO EM RAMAL OU SUB-RAMAL DE ÁGUA - FORNECIMENTO E INSTALAÇÃO. AF_12/2014	INHI - INSTALAÇÕES HIDROS SANITÁRIAS	M	47,0	24,23	1.138,81	0,29	95,37
90443	SINAPI	RASGO EM ALVENARIA PARA RAMAIS/DISTRIBUIÇÃO COM DIAMETROS MENORES OU IGUAIS A 40 MM. AF_05/2015	INHI - INSTALAÇÕES HIDROS SANITÁRIAS	M	80,35	13,02	1.046,15	0,27	95,65
3163	ORSE	TAMPO DE BALCÃO EM GRANITO CINZA ANDORINHA, E=2CM	Conversão InfoWork	m²	1,66	553,88	919,44	0,24	95,88
102813	SINAPI	CAIXA D'ÁGUA EM POLIÉSTER REFORÇADO COM FIBRA DE VIDRO, 1000 LITROS - FORNECIMENTO E INSTALAÇÃO. AF_06/2021	INHI - INSTALAÇÕES HIDROS SANITÁRIAS	UN	1,0	872,91	872,91	0,23	96,11
96467	SINAPI	RODAPÉ CERÂMICO DE 7CM DE ALTURA COM PLACAS TIPO ESMALTADA COMERCIAL DE DIMENSÕES 35X35CM (PADRAO POPULAR). AF_06/2017	PISO - PISOS	M	99,89	8,70	869,04	0,22	96,33
94573	SINAPI	RELAZAMENTO ALDRINHO DE CORNER COM 4 COLUNAS PARA VIDROS, COM VIDROS, BATENTE, ACABAMENTO COM ACETATO OU BRILHANTE E FERRAGENS, EXCLUSIVE ALIZAR E CONTRAMARCO. FORNECIMENTO E INSTALAÇÃO. AF_12/2020	ESQV - ESQUADRIAS/FERRAGENS/VIDROS	m²	1,65	512,27	845,24	0,22	96,55
102487	SINAPI	CONCRETO CICLÓPICO FOK = 15MPA, 30% PEDRA DE MÃO EM VOLUME REAL, INCLUSIVE LANÇAMENTO. AF_05/2021	FUES - FUNDAÇÕES E ESTRUTURAS	m³	1,26	622,35	784,16	0,20	96,75
89576	SINAPI	TUBO PVC, SÉRIE R, ÁGUA PLUVIAL, DN 75 MM, FORNECIDO E INSTALADO EM CONDUTORES VERTICAIS DE ÁGUAS PLUVIAIS. AF_12/2014	INHI - INSTALAÇÕES HIDROS SANITÁRIAS	M	24,5	31,60	774,20	0,20	96,95
97806	SINAPI	LUMINÁRIA ARANDELA TIPO MEIA LUA, DE SOBREPOR, COM 1 LÂMPADA FLUORESCENTE DE 15 W, SEM REATOR - FORNECIMENTO E INSTALAÇÃO. AF_02/2020	INEL - INSTALAÇÃO ELÉTRICA/ELETRIFICAÇÃO E ILUMINAÇÃO EXTERNA	UN	6,0	115,32	691,92	0,18	97,13
89355	SINAPI	TUBO, PVC, SOLDÁVEL, DN 20MM, INSTALADO EM RAMAL OU SUB-RAMAL DE ÁGUA - FORNECIMENTO E INSTALAÇÃO. AF_12/2014	INHI - INSTALAÇÕES HIDROS SANITÁRIAS	M	30,0	21,06	631,80	0,16	97,30
91996	SINAPI	TOMADA MÉDIA DE EMBUTIR (1 MÓDULO), 2P+T 10 A, INCLUINDO SUPORTE E PLACA - FORNECIMENTO E INSTALAÇÃO. AF_12/2015	INEL - INSTALAÇÃO ELÉTRICA/ELETRIFICAÇÃO E ILUMINAÇÃO EXTERNA	UN	16,0	34,78	556,48	0,14	97,44
96523	SINAPI	ESCAVAÇÃO MANUAL PARA BLOCO DE COROAMENTO OU SAPATA. (INCLUINDO ESCAVAÇÃO PARA COLOCAÇÃO DE FÔRMAS). AF_06/2017	MOV - MOVIMENTO DE TERRA	m³	5,89	93,80	552,48	0,14	97,58
101875	SINAPI	QUADRO DE DISTRIBUIÇÃO DE ENERGIA EM CHAPA DE AÇO GALVANIZADO, DE EMBUTIR, COM BARRAMENTO TRIFÁSICO, PARA 12 DISJUNTORES DIN 100A - FORNECIMENTO E INSTALAÇÃO. AF_10/2020	INEL - INSTALAÇÃO ELÉTRICA/ELETRIFICAÇÃO E ILUMINAÇÃO EXTERNA	UN	1,0	531,30	531,30	0,14	97,72
96986	SINAPI	HASTE DE ATERRAMENTO 3/4" PARA SPDA - FORNECIMENTO E INSTALAÇÃO. AF_12/2017	INEL - INSTALAÇÃO ELÉTRICA/ELETRIFICAÇÃO E ILUMINAÇÃO EXTERNA	UN	3,0	169,45	508,35	0,13	97,85
89711	SINAPI	TUBO PVC, SÉRIE NORMAL, ESGOTO PREDIAL DN 40 MM, FORNECIDO E INSTALADO EM RAMAL DE DESCARGA OU RAMAL DE ESGOTO SANITÁRIO. AF_12/2014	INHI - INSTALAÇÕES HIDROS SANITÁRIAS	M	24,0	21,01	504,24	0,13	97,98
92008	SINAPI	TOMADA BAIXA DE EMBUTIR (2 MÓDULOS), 2P+T 10 A, INCLUINDO SUPORTE E PLACA - FORNECIMENTO E INSTALAÇÃO. AF_12/2015	INEL - INSTALAÇÃO ELÉTRICA/ELETRIFICAÇÃO E ILUMINAÇÃO EXTERNA	UN	10,0	50,30	503,00	0,13	98,11

86939	SINAPI	LAVATÓRIO LOUÇA BRANCA COM COLUNA, *44 X 35,5* CM, PADRÃO POPULAR, INCLUSO SIFÃO FLEXÍVEL EM PVC, VÁLVULA E ENGATE FLEXÍVEL 30CM EM PLÁSTICO E COM TORNEIRA CROMADA PADRÃO POPULAR - FORNECIMENTO E INSTALAÇÃO. AF_01/2020	INHI - INSTALAÇÕES HIDROS SANITÁRIAS	UN	1,0	491,98	491,98	0,13	98,24
96527	SINAPI	ESCAVAÇÃO MANUAL DE VALA PARA VIGA BALDRAME (INCLUINDO ESCAVAÇÃO PARA COLOCAÇÃO DE FÔRMAS). AF_06/2017	MOVT - MOVIMENTO DE TERRA	m³	3,71	123,06	456,55	0,12	98,36
GNF_70	Próprio	LIMPEZA FINAL DA OBRA	SEDI - SERVIÇOS DIVERSOS	M²	159,95	2,85	455,85	0,12	98,47
91940	SINAPI	CAIXA RETANGULAR 4" X 2" MÉDIA (1,30 M DO PISO), PVC, INSTALADA EM PAREDE - FORNECIMENTO E INSTALAÇÃO. AF_12/2015	INEL - INSTALAÇÃO ELÉTRICA/ELETRIFICAÇÃO E ILUMINAÇÃO EXTERNA	UN	27,0	15,77	425,79	0,11	98,58
92023	SINAPI	INTERRUPTOR SIMPLES (1 MÓDULO) COM 1 TOMADA DE EMBUTIR 2P+T 10 A, INCLUINDO SUPORTE E PLACA - FORNECIMENTO E INSTALAÇÃO. AF_12/2015	INEL - INSTALAÇÃO ELÉTRICA/ELETRIFICAÇÃO E ILUMINAÇÃO EXTERNA	UN	8,0	52,05	416,40	0,11	98,69
98104	SINAPI	CAIXA DE GORDURA SIMPLES (CAPACIDADE: 36L), RETANGULAR, EM ALVENARIA COM TIJOLOS CERÂMICOS MACIÇOS, DIMENSÕES INTERNAS = 0,2X0,4 M, ALTURA INTERNA = 0,8 M. AF_12/2020	INHI - INSTALAÇÕES HIDROS SANITÁRIAS	UN	1,0	411,62	411,62	0,11	98,80
6	ORSE	DEMOLIÇÃO DE ALVENARIA DE BLOCO CERÂMICO E=0,09M - REVESTIDA	Demolições / Remoções	m³	10,25	35,21	360,90	0,09	98,89
103670	SINAPI	LANÇAMENTO COM USO DE BALDES, ADENSAMENTO E ACABAMENTO DE CONCRETO EM ESTRUTURAS. AF_02/2022	FUES - FUNDAÇÕES E ESTRUTURAS	m³	1,26	283,12	356,73	0,09	98,98
96973	SINAPI	CORDOALHA DE COBRE NU 35 MM², NÃO ENTERRADA, COM ISOLADOR - FORNECIMENTO E INSTALAÇÃO. AF_12/2017	INEL - INSTALAÇÃO ELÉTRICA/ELETRIFICAÇÃO E ILUMINAÇÃO EXTERNA	M	5,0	70,25	351,25	0,09	99,07
92802	SINAPI	CORTE E DOBRA DE AÇO CA-50, DIÂMETRO DE 8,0 MM. AF_06/2022	FUES - FUNDAÇÕES E ESTRUTURAS	KG	21,0	14,92	313,32	0,08	99,16
9484	ORSE	PINTURA DE ACABAMENTO COM LIXAMENTO E APLICAÇÃO DE 02 DEMÃOS DE ESMALTE SINTÉTICO BRILHANTE SOBRE MADEIRA (SUVINIL OU SIMILAR)	Esmalte Sintético / Óleo	m²	12,18	24,05	292,92	0,08	99,23
100919	SINAPI	LÂMPADA FLUORESCENTE ESPIRAL BRANCA 45 W, BASE E27 - FORNECIMENTO E INSTALAÇÃO. AF_02/2020	INEL - INSTALAÇÃO ELÉTRICA/ELETRIFICAÇÃO E ILUMINAÇÃO EXTERNA	UN	4,0	63,67	254,68	0,07	99,30
97612	SINAPI	LÂMPADA COMPACTA FLUORESCENTE DE 20 W, BASE E27 - FORNECIMENTO E INSTALAÇÃO. AF_02/2020	INEL - INSTALAÇÃO ELÉTRICA/ELETRIFICAÇÃO E ILUMINAÇÃO EXTERNA	UN	10,0	25,27	252,70	0,07	99,36
26	ORSE	COLETA E CARGA MANUAIS DE ENTULHO	Demolições / Remoções	m³	10,25	20,81	213,30	0,06	99,42
89984	SINAPI	REGISTRO DE PRESSÃO BRUTO, LATÃO, ROSCÁVEL, 1/2", COM ACABAMENTO E CANOPLA CROMADOS - FORNECIMENTO E INSTALAÇÃO. AF_08/2021	INHI - INSTALAÇÕES HIDROS SANITÁRIAS	UN	2,0	106,26	212,52	0,05	99,47
101890	SINAPI	DISJUNTOR MONOPOLAR TIPO NEMA, CORRENTE NOMINAL DE 10 ATÉ 30A - FORNECIMENTO E INSTALAÇÃO. AF_10/2020	INEL - INSTALAÇÃO ELÉTRICA/ELETRIFICAÇÃO E ILUMINAÇÃO EXTERNA	UN	12,0	17,35	208,20	0,05	99,53
101946	SINAPI	QUADRO DE MEDIÇÃO GERAL DE ENERGIA PARA 1 MEDIDOR DE SOBREPOR - FORNECIMENTO E INSTALAÇÃO. AF_10/2020	INEL - INSTALAÇÃO ELÉTRICA/ELETRIFICAÇÃO E ILUMINAÇÃO EXTERNA	UN	1,0	196,57	196,57	0,05	99,58
92792	SINAPI	CORTE E DOBRA DE AÇO CA-50, DIÂMETRO DE 6,3 MM, UTILIZADO EM ESTRUTURAS DIVERSAS, EXCETO LAJES. AF_12/2015	FUES - FUNDAÇÕES E ESTRUTURAS	KG	11,76	15,07	177,22	0,05	99,62

  
**Welane Patricia**  
 CREA nº111583494-0



101894	SINAPI	DISJUNTOR TRIPOLAR TIPO NEMA, CORRENTE NOMINAL DE 60 ATÉ 100A FORNECIMENTO E INSTALAÇÃO. AF_10/2020	INEL - INSTALAÇÃO ELÉTRICA/ELETRIFICAÇÃO E ILUMINAÇÃO EXTERNA	UN	1,0	166,51	166,51	0,04	99,87
7808	ORSE	PINTURA DE ACABAMENTO COM APLICAÇÃO DE 02 DEMÃOS DE ESMALTE SOBRE SUPERFÍCIES METÁLICAS - R1	Esmalte Sintético / Óleo	m²	7,2	22,93	165,09	0,04	99,71
96617	SINAPI	LASTRO DE CONCRETO MAGRO, APLICADO EM BLOCOS DE COFOAMENTO OU SAPATAS, ESPESSURA DE 3 CM. AF_08/2017	FUES - FUNDAÇÕES E ESTRUTURAS	m²	7,09	20,78	147,33	0,04	99,75
91959	SINAPI	INTERRUPTOR SIMPLES (2 MÓDULOS), 10A/250V, INCLUINDO SUPORTE E PLACA - FORNECIMENTO E INSTALAÇÃO. AF_12/2015	INEL - INSTALAÇÃO ELÉTRICA/ELETRIFICAÇÃO E ILUMINAÇÃO EXTERNA	UN	3,0	46,81	140,43	0,04	99,78
100849	SINAPI	ASSENTO SANITÁRIO CONVENCIONAL - FORNECIMENTO E INSTALACAO. AF_01/2020	INHI - INSTALAÇÕES HIDROSANITÁRIAS	UN	3,0	46,46	139,38	0,04	99,82
94497	SINAPI	REGISTRO DE GAVETA BRUTO, LATÃO, ROSCÁVEL, 1 1/2" - FORNECIMENTO E INSTALAÇÃO. AF_08/2021	INHI - INSTALAÇÕES HIDROSANITÁRIAS	UN	1,0	131,65	131,65	0,03	99,85
89709	SINAPI	RALO SIFONADO, PVC, DN 100 X 40 MM, JUNTA SOLDÁVEL, FORNECIDO E INSTALADO EM RAMAL DE DESCARGA OU EM RAMAL DE ESGOTO SANITÁRIO. AF_12/2014	INHI - INSTALAÇÕES HIDROSANITÁRIAS	UN	5,0	25,23	126,15	0,03	99,89
2050	ORSE	CHUVEIRO PLÁSTICO SEM REGISTRO	Louças e Metais Sanitários	un	2,0	52,18	104,36	0,03	99,91
92869	SINAPI	CAIXA RETANGULAR 4" X 2" BAIXA (0.30 M DO PISO), METÁLICA, INSTALADA EM PAREDE - FORNECIMENTO E INSTALAÇÃO. AF_12/2015	INEL - INSTALAÇÃO ELÉTRICA/ELETRIFICAÇÃO E ILUMINAÇÃO EXTERNA	UN	10,0	9,88	98,80	0,03	99,94
86906	SINAPI	TORNEIRA CROMADA DE MESA, 1/2"OU 3/4" PARA LAVATÓRIO, PADRÃO POPULAR - FORNECIMENTO E INSTALAÇÃO. AF_01/2020	INHI - INSTALAÇÕES HIDROSANITÁRIAS	UN	1,0	70,31	70,31	0,02	99,96
97644	SINAPI	REMOÇÃO DE PORTAS, DE FORMA MANUAL, SEM REAPROVEITAMENTO. AF_12/2017	SERP - SERVIÇOS PRELIMINARES	m²	4,0	8,75	35,00	0,01	99,97
89442	SINAPI	TÉ DE REDUÇÃO, PVC, SOLDÁVEL, DN 25MM X 20MM, INSTALADO EM RAMAL DE DISTRIBUIÇÃO DE ÁGUA - FORNECIMENTO E INSTALAÇÃO. AF_12/2014	INHI - INSTALAÇÕES HIDROSANITÁRIAS	UN	2,0	15,01	30,02	0,01	99,97
93358	SINAPI	ESCAVAÇÃO MANUAL DE VALA COM PROFUNDIDADE MENOR OU IGUAL A 1,30 M. AF_02/2021	MOVT - MOVIMENTO DE TERRA	m³	0,37	80,45	29,76	0,01	99,98
7215	ORSE	REMOÇÃO DE METAIS SANITÁRIOS (TORNEIRA, REGISTROS, CHUVEIROS, ETC.)	Demolições / Remoções	un	1,0	23,78	23,78	0,01	99,99
89445	SINAPI	TÉ DE REDUÇÃO, PVC, SOLDÁVEL, DN 32MM X 25MM, INSTALADO EM RAMAL DE DISTRIBUIÇÃO DE ÁGUA - FORNECIMENTO E INSTALAÇÃO. AF_12/2014	INHI - INSTALAÇÕES HIDROSANITÁRIAS	UN	1,0	21,22	21,22	0,01	99,99
3262	ORSE	REMOÇÃO DE LAVATÓRIO	Conversão InfoWOrca	un	1,0	15,13	15,13	0,00	100,00
2095	ORSE	REMOÇÃO DE VASO SANITÁRIO	Louças e Metais Sanitários	un	1,0	15,13	15,13	0,00	100,00

Total sem BDI  
Total do BDI  
Total Geral

309.632,37  
77.371,07  
387.003,44

**Welane Patricia**  
CREA nº 111583494-0

WELANE PATRICIA NUNES DO NASCIMENTO  
ENG CIVIL FISCAL-CREA - MA N.º 111583494-0

## OBRA: CONSTRUÇÃO DO NOVO PRÉDIO DA GUARDA MUNICIPAL

### Composições Analíticas com Preço Unitário - Composições Principais

17.1	Código	Banco	Descrição	Tipo	Und	Quant.	Valor Unit	Total		
Composição	GNF_70	Próprio	LIMPEZA FINAL DA OBRA	SEDI - SERVIÇOS DIVERSOS	M²	1,0000000	2,28	2,28		
Composição Auxiliar	99822	SINAPI	LIMPEZA DE PORTA DE MADEIRA. AF_04/2019	SEDI - SERVIÇOS DIVERSOS	m²	1,0000000	0,76	0,76		
Composição Auxiliar	99803	SINAPI	LIMPEZA DE PISO CERÂMICO OU PORCELANATO COM PANO ÚMIDO. AF_04/2019	SEDI - SERVIÇOS DIVERSOS	m²	0,5000000	1,57	0,78		
Composição Auxiliar	99814	SINAPI	LIMPEZA DE SUPERFÍCIE COM JATO DE ALTA PRESSÃO. AF_04/2019	SEDI - SERVIÇOS DIVERSOS	m²	0,5000000	1,49	0,74		
				MO sem LS =>		0,85	LS =>	0,97	MO com LS =>	1,82
				Valor do BDI =>		0,57			Valor com BDI =>	2,85

**Welane Patrícia**  
CREA nº 111583494-0

WELANE PATRICIA NUNES DO NASCIMENTO  
ENG CIVIL FISCAL:CREA - MA N.º 111583494-0

### Composições Auxiliares

Total sem BDI	309.632,37
Total do BDI	77.371,07
<b>Total Geral</b>	<b>387.003,44</b>

## OBRA: CONSTRUÇÃO DO NOVO PRÉDIO DA GUARDA MUNICIPAL

### Cronograma Físico e Financeiro

Item	Descrição	Total Por Etapa	30 DIAS	60 DIAS	90 DIAS	120 DIAS	150 DIAS	180 DIAS
1	ADMINISTRAÇÃO LOCAL	100,00% 5.130,40	16,00% 820,86	16,00% 820,86	16,00% 820,86	16,00% 820,86	16,00% 820,86	20,00% 1.026,08
2	SERVIÇOS PRELIMINARES	100,00% 5.023,82	100,00% 5.023,82					
3	DEMOLIÇÕES E RETIRADAS	100,00% 663,24	80,00% 530,59	20,00% 132,65				
4	FUNDAÇÃO	100,00% 31.027,00	50,00% 15.513,50	50,00% 15.513,50				
5	ALVENARIA	100,00% 44.029,76	30,00% 13.208,93	30,00% 13.208,93	40,00% 17.611,90			
6	ESTRUTURA (PILARES, VIGAS)	100,00% 20.101,68	50,00% 10.050,84	50,00% 10.050,84				
7	COBERTURA	100,00% 60.300,85	30,00% 18.090,26	40,00% 24.120,34	30,00% 18.090,26			
8	INSTALAÇÃO HIDROSSANITÁRIA, LOUÇAS, METAIS E BALCÕES	100,00% 17.385,24					30,00% 5.215,57	70,00% 12.169,67
9	ESGOTO	100,00% 7.114,43		25,00% 1.778,61	25,00% 1.778,61	50,00% 3.557,22		
10	INSTALAÇÕES ELÉTRICAS	100,00% 15.138,80					30,00% 4.541,64	70,00% 10.597,16
11	REVESTIMENTOS INTERNOS E EXTERNOS	100,00% 69.897,73				30,00% 20.969,32	50,00% 34.948,87	20,00% 13.979,55
12	PISO	100,00% 27.356,02				30,00% 8.206,81	30,00% 8.206,81	40,00% 10.942,41
13	ESQUADRIAS	100,00% 36.260,50				30,00% 10.878,15	30,00% 10.878,15	40,00% 14.504,20
14	PINTURA	100,00% 23.861,98					50,00% 11.930,99	50,00% 11.930,99
15	DIVERSOS	100,00% 1.474,91				50,00% 737,46	50,00% 737,46	
16	MURO	100,00% 21.781,23				50,00% 10.890,62	50,00% 10.890,62	
17	SERVIÇOS FINAIS	100,00% 455,85						100,00% 455,85
Porcentagem			16,34%	16,96%	9,9%	14,49%	22,78%	19,54%
Custo			63.238,80	65.625,73	38.301,63	56.060,42	88.170,96	75.605,90
Porcentagem Acumulado			16,34%	33,3%	43,2%	57,68%	80,46%	100,0%
Custo Acumulado			63.238,79	128.864,52	167.166,15	223.226,58	311.397,53	387.003,44

Welane Patrícia

CREA nº 111583494-0

WELANE PATRÍCIA NUNES DO NASCIMENTO  
ENG CIVIL FISCAL: CREA - MA N.º 111583494-0

**OBRA: CONSTRUÇÃO DO NOVO PRÉDIO DA GUARDA MUNICIPAL**

**COMPOSIÇÃO DE B.D.I.**

CÁLCULO DE BDI	Construção de Edifícios			Rodovias e Ferrovias - Infra Urbana, praças, calçadas, etc.			Abastecimento de Água, Coleta de Esgoto			Fornecimento de materiais e equipamentos			Construção e Manutenção de Estações e Redes de Distribuição de Energia Elétrica			Portuárias, Marítimas e Fluviais		
	1º Q	Médio	3º Q	1º Q	Médio	3º Q	1º Q	Médio	3º Q	1º Q	Médio	3º Q	1º Q	Médio	3º Q	1º Q	Médio	3º Q
Item componente do BDI																		
% Informado	3,00	4,00	5,50	3,80	4,01	4,67	3,43	4,83	6,71	1,50	3,45	4,49	5,29	5,92	7,93	4,00	5,52	7,85
Administração Central (AC)	0,76	0,80	1,00	0,32	0,40	0,74	0,28	0,49	0,75	0,30	0,48	0,82	0,25	0,51	0,56	0,81	1,22	1,99
Seguro (S) e Garantia (G)	1,27	1,27	1,27	0,50	0,56	0,97	1,00	1,39	1,74	0,56	0,85	0,89	1,00	1,48	1,97	1,46	2,32	3,16
Risco	1,23	1,23	1,39	0,59	1,11	1,21	0,84	0,99	1,17	0,85	0,85	1,11	1,01	1,07	1,11	0,94	1,02	1,33
Despesas Financeiras (DF)	7,40	7,40	8,96	6,64	7,30	8,69	6,74	8,04	9,40	3,50	5,11	6,22	8,00	8,31	9,51	7,14	8,40	10,43
Lucro (L)																		
Impostos (I) - PIS, COFINS, ISSQN	8,65																	
Contribuição Previdenciária (P) - CPRB	0,00																	

Conforme Legislação Específica

Alíquota definida pela lei 12.844/13 (CPRB - contribuição previdenciária sobre a receita bruta).

Observações
1) Preencher apenas a coluna % Informado (Coluna B)
2) Os Tributos normalmente aplicáveis são: PIS (0,65%), COFINS (3,00%) e ISS (variável até 5,00% conforme o município).
3) O cálculo do BDI se baseia na fórmula abaixo utilizada pelo Acórdão 2622/13 do TCU.
<b>B.D.I = 25,00%</b>
<b>Fórmula Utilizada:</b>
$BDI = \left[ \frac{(1 + AC + G + R) * (1 + DF) * (1 + L)}{1 - I} - 1 \right] * 100$

Observações sobre os % informados no cálculo do BDI, neste caso:

OS VALORES % INFORMADO ENQUADRAM-SE NOS LIMITES DO ACÓRDÃO 2622/2013-TCU

OS VALORES % INFORMADO DE A.C.S.G.R. E DF ESTÃO NOS VALORES MÍNIMOS DOS LIMITES DO ACÓRDÃO 2622/2013-TCU-PLENÁRIO

OS VALORES % INFORMADO DE L FOI CONSIDERADO VALOR ABAIXO DO MÍNIMO DO ACÓRDÃO 2622/2013-TCU

OS VALORES % INFORMADO DE I FOI CONSIDERADO OS PERCENTUAIS INDICADOS DO ITEM 2) DO CAMPO OBSERVAÇÕES DO ACÓRDÃO 2622/2013-TCU

OS VALORES % INFORMADO DE (CPRB) FOI CONSIDERADO O PERCENTUAL INDICADO PELA LEI 12.844/13.

VALORES DE BDI POR TIPO DE OBRA	Tipo de Obra		
	1º Q	Médio	3º Q
Construção de Edifícios	20,34	22,12	25,00
Construção de Rodovias e Ferrovias - Infra Urbana, praças, etc.	19,60	20,97	24,23
Rodo de Abastecimento de Água, Coleta de Esgotos	20,76	24,18	26,44
Estações e Redes de Distribuição de Energia Elétrica	24,00	25,84	27,86
Otras Portuárias, Marítimas e Fluviais	22,60	27,48	30,95
Fornecimento de Materiais e Equipamentos	11,10	14,02	16,80

Acórdão:

64.1. para alguns tipos de obras como construção e reforma de edifícios, ou saneamento e obras hidráulicas, ou ainda, rodovias e ferrovias, não há aparente vantagem em se desagregar em dois tipos distintos de obras com BDI's específicos, larbo em vista que cada agrupamento desses possui mais características gerais comuns que diferenças;

**Welame Patricia**  
CREA nº 01/1583494-0

WELANE PATRICIA NUNES DO NASCIMENTO  
ENG CIVIL FISCAL-CREA - MA.N.º 111583494-0

## Apêndice 10 -- Encargos Sociais – Maranhão

MARANHÃO		VIGÊNCIA A PARTIR DE 10/2021			
ENCARGOS SOCIAIS SOBRE A MÃO DE OBRA					
CÓDIGO	DESCRIÇÃO	COM DESONERAÇÃO		SEM DESONERAÇÃO	
		HORISTA %	MENSALISTA %	HORISTA %	MENSALISTA %
<b>GRUPO A</b>					
A1	INSS	0,00%	0,00%	20,00%	20,00%
A2	SESI	1,50%	1,50%	1,50%	1,50%
A3	SENAI	1,00%	1,00%	1,00%	1,00%
A4	INCRA	0,20%	0,20%	0,20%	0,20%
A5	SEBRAE	0,60%	0,60%	0,60%	0,60%
A6	Salário Educação	2,50%	2,50%	2,50%	2,50%
A7	Seguro Contra Acidentes de Trabalho	3,00%	3,00%	3,00%	3,00%
A8	FGTS	8,00%	8,00%	8,00%	8,00%
A9	SECONCI	1,00%	1,00%	1,00%	1,00%
A	<b>Total</b>	<b>17,80%</b>	<b>17,80%</b>	<b>37,80%</b>	<b>37,80%</b>
<b>GRUPO B</b>					
B1	Repouso Semanal Remunerado	17,87%	Não Incide	17,87%	Não Incide
B2	Feriados	3,95%	Não Incide	3,95%	Não Incide
B3	Auxílio - Enfermidade	0,85%	0,66%	0,85%	0,66%
B4	13º Salário	10,84%	8,33%	10,84%	8,33%
B5	Licença Paternidade	0,07%	0,06%	0,07%	0,06%
B6	Faltas Justificadas	0,72%	0,56%	0,72%	0,56%
B7	Dias de Chuvas	1,48%	Não Incide	1,48%	Não Incide
B8	Auxílio Acidente de Trabalho	0,10%	0,08%	0,10%	0,08%
B9	Férias Gozadas	9,13%	7,02%	9,13%	7,02%
B10	Salário Maternidade	0,03%	0,02%	0,03%	0,02%
B	<b>Total</b>	<b>45,04%</b>	<b>16,73%</b>	<b>45,04%</b>	<b>16,73%</b>
<b>GRUPO C</b>					
C1	Aviso Prévio Indenizado	4,49%	3,46%	4,49%	3,46%
C2	Aviso Prévio Trabalhado	0,11%	0,08%	0,11%	0,08%
C3	Férias Indenizadas	4,54%	3,49%	4,54%	3,49%
C4	Depósito Rescisão Sem Justa Causa	3,11%	2,39%	3,11%	2,39%
C5	Indenização Adicional	0,38%	0,29%	0,38%	0,29%
C	<b>Total</b>	<b>12,63%</b>	<b>9,71%</b>	<b>12,63%</b>	<b>9,71%</b>
<b>GRUPO D</b>					
D1	Reincidência de Grupo A sobre Grupo B	8,02%	2,98%	17,03%	6,32%
D2	Reincidência de Grupo A sobre Aviso Prévio Trabalhado e Reincidência do FGTS sobre Aviso Prévio Indenizado	0,38%	0,29%	0,40%	0,31%
D	<b>Total</b>	<b>8,40%</b>	<b>3,27%</b>	<b>17,43%</b>	<b>6,63%</b>
<b>TOTAL (A+B+C+D)</b>		<b>88,87%</b>	<b>47,51%</b>	<b>112,90%</b>	<b>70,87%</b>

Fonte: Informação Dias de Chuva – INMET

Welange Patrícia  
CREA nº 111583494-0

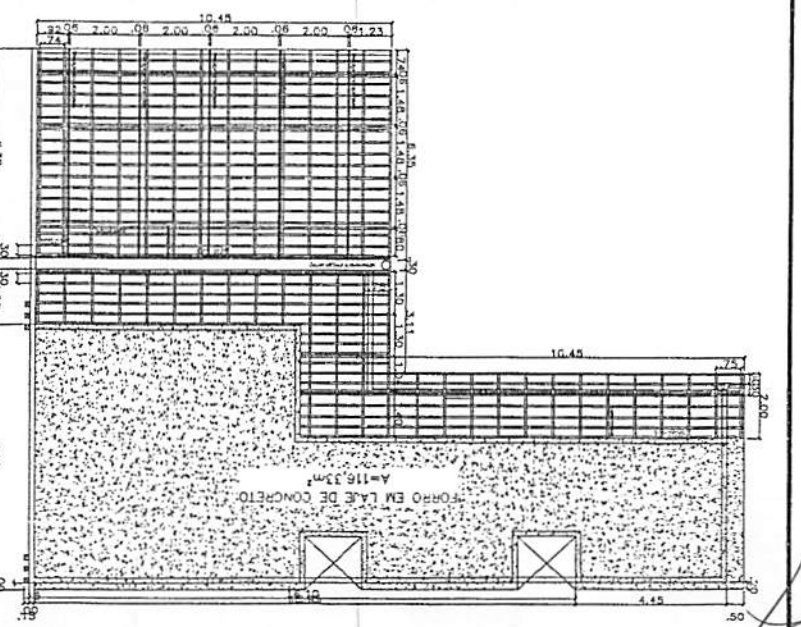
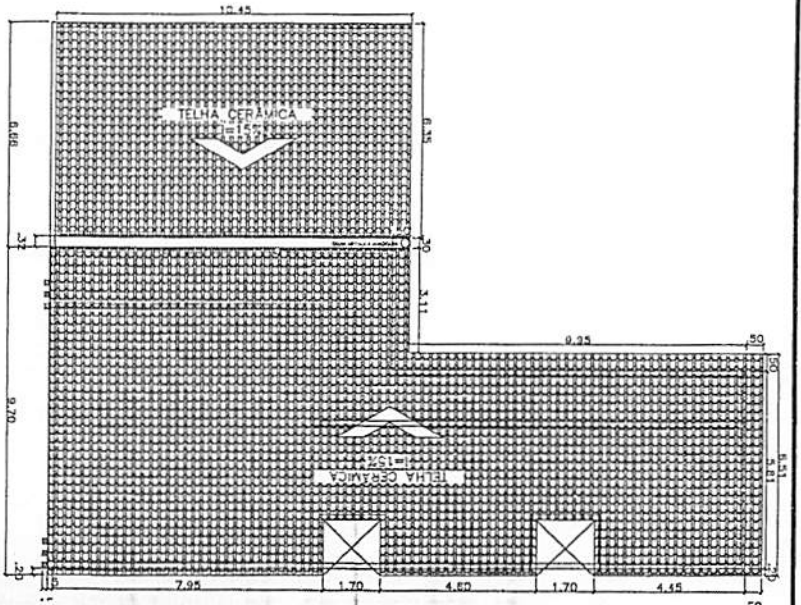
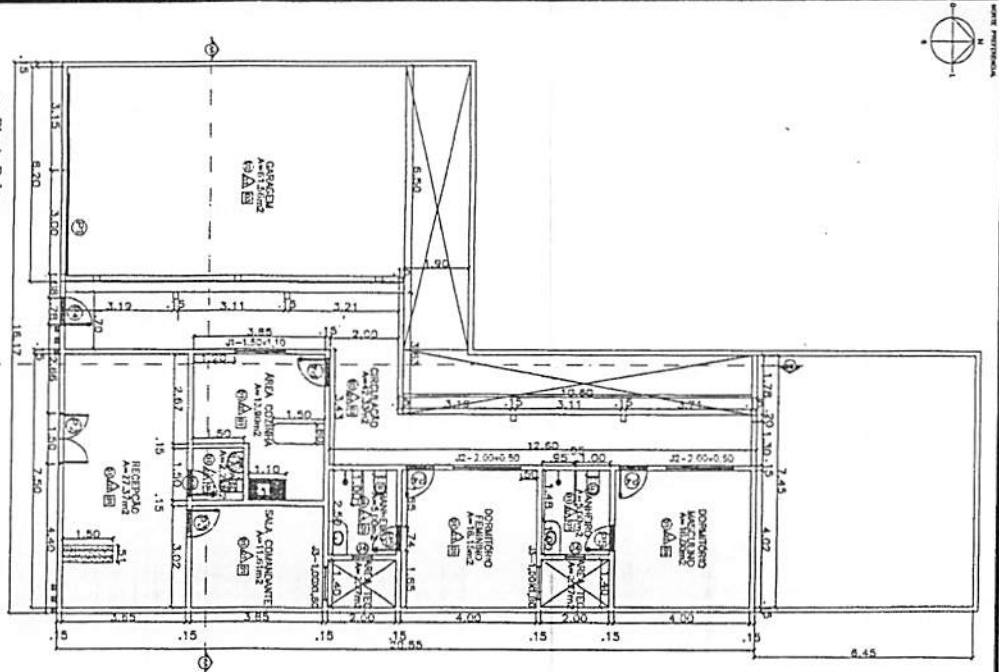

02 Cobertura Esc: 1/75

03 Estrutura cobertura Esc: 1/75

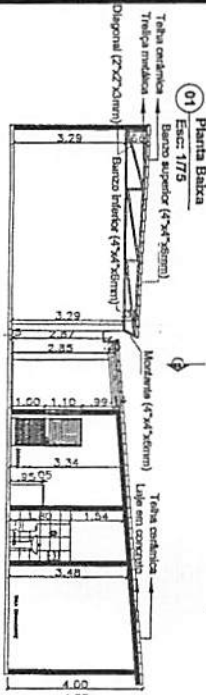

04 Corte AA Esc: 1/75

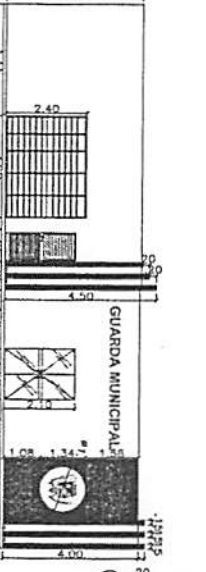

06 Fachada Esc: 1/75

07 3D Fachada Frontal Sem Escala

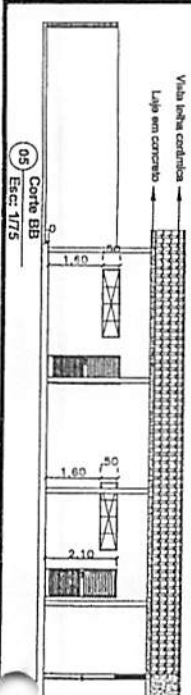
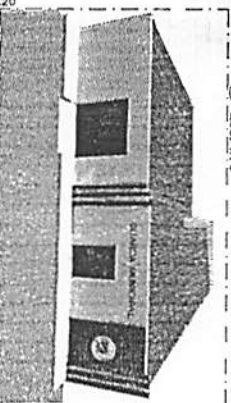

05 Corte BB Esc: 1/75

ANO	DATA	PROJ.	REVISÃO	CONT.	FECH.	ASSIN.	DATA
1990	10/10	DAVIL	MOULLEIRO	MATHIAS			

ÁREA	USO	PROJ.	REVISÃO	CONT.	FECH.	ASSIN.	DATA
ÁREA COZINHA	COZINHA	DAVIL	MOULLEIRO	MATHIAS			
ÁREA COZINHA A-123456	COZINHA	DAVIL	MOULLEIRO	MATHIAS			
ÁREA COZINHA A-123457	COZINHA	DAVIL	MOULLEIRO	MATHIAS			
ÁREA COZINHA A-123458	COZINHA	DAVIL	MOULLEIRO	MATHIAS			
ÁREA COZINHA A-123459	COZINHA	DAVIL	MOULLEIRO	MATHIAS			
ÁREA COZINHA A-123460	COZINHA	DAVIL	MOULLEIRO	MATHIAS			
ÁREA COZINHA A-123461	COZINHA	DAVIL	MOULLEIRO	MATHIAS			
ÁREA COZINHA A-123462	COZINHA	DAVIL	MOULLEIRO	MATHIAS			
ÁREA COZINHA A-123463	COZINHA	DAVIL	MOULLEIRO	MATHIAS			
ÁREA COZINHA A-123464	COZINHA	DAVIL	MOULLEIRO	MATHIAS			
ÁREA COZINHA A-123465	COZINHA	DAVIL	MOULLEIRO	MATHIAS			
ÁREA COZINHA A-123466	COZINHA	DAVIL	MOULLEIRO	MATHIAS			
ÁREA COZINHA A-123467	COZINHA	DAVIL	MOULLEIRO	MATHIAS			
ÁREA COZINHA A-123468	COZINHA	DAVIL	MOULLEIRO	MATHIAS			
ÁREA COZINHA A-123469	COZINHA	DAVIL	MOULLEIRO	MATHIAS			
ÁREA COZINHA A-123470	COZINHA	DAVIL	MOULLEIRO	MATHIAS			
ÁREA COZINHA A-123471	COZINHA	DAVIL	MOULLEIRO	MATHIAS			
ÁREA COZINHA A-123472	COZINHA	DAVIL	MOULLEIRO	MATHIAS			
ÁREA COZINHA A-123473	COZINHA	DAVIL	MOULLEIRO	MATHIAS			
ÁREA COZINHA A-123474	COZINHA	DAVIL	MOULLEIRO	MATHIAS			
ÁREA COZINHA A-123475	COZINHA	DAVIL	MOULLEIRO	MATHIAS			
ÁREA COZINHA A-123476	COZINHA	DAVIL	MOULLEIRO	MATHIAS			
ÁREA COZINHA A-123477	COZINHA	DAVIL	MOULLEIRO	MATHIAS			
ÁREA COZINHA A-123478	COZINHA	DAVIL	MOULLEIRO	MATHIAS			
ÁREA COZINHA A-123479	COZINHA	DAVIL	MOULLEIRO	MATHIAS			
ÁREA COZINHA A-123480	COZINHA	DAVIL	MOULLEIRO	MATHIAS			

**ARQUITETÔNICO**

**GUARDA MUNICIPAL DE CANTANHEDE**

PANTANEDA - TERMEIO

AV. RUA DO LESTE

ELINE Arquiteta  
 GASPAR DE CARVALHO  
 SENAR 6071 SENAR 0757204  
 AMARAL 9572304 15 507 9999  
 QUARTO DE ENTREVISTAS

INDICADA	A1	01/01
INDICADA	A1	01/01

Formas Ativas/Urban

**CAU/BR**Conselho de Arquitetura  
e Urbanismo do Brasil

Registro de Responsabilidade Técnica - RRT

RRT 12584516



Verificar Autenticidade

**1. RESPONSÁVEL TÉCNICO**Nome Civil/Social: ELINE GASPAR DE SENA  
Título Profissional: Arquiteto(a) e UrbanistaCPF: 607.XXX.XXX-04  
Nº do Registro: 00A1930028**2. DETALHES DO RRT**Nº do RRT: SI12584516I00CT001  
Data de Cadastro: 21/11/2022  
Data de Registro: 23/11/2022  
Tipologia: PúblicoModalidade: RRT SIMPLES  
Forma de Registro: INICIAL  
Forma de Participação: INDIVIDUAL**2.1 Valor do RRT**

Valor do RRT: R\$108,69

Pago em: 22/11/2022

**3. DADOS DO SERVIÇO/CONTRATANTE****3.1 Serviço 001**Contratante: PREFEITURA MUNICIPAL DE CANTANHEDE  
Tipo: Pessoa jurídica de direito público  
Valor do Serviço/Honorários: R\$0,00CPF/CNPJ: 06.XXX.XXX/0001-00  
Data de Início: 21/11/2022  
Data de Previsão de Término:  
21/01/2023**3.1.1 Dados da Obra/Serviço Técnico**

CEP: 65465000	Nº: 01	
Logradouro: RUA AVENIDA BENEDITO LOPES	Complemento:	
Bairro: CENTRO	Cidade: CANTANHEDE	
UF: MA	Longitude:	Latitude:

**3.1.2 Descrição da Obra/Serviço Técnico**

Projeto da Guarda Municipal de Cantanhede

**3.1.3 Declaração de Acessibilidade**

Declaro a não exigibilidade de atendimento às regras de acessibilidade previstas em legislação e em normas técnicas pertinentes para as edificações abertas ao público, de uso público ou privativas de uso coletivo, conforme § 1º do art. 56 da Lei nº 13.146, de 06 de julho de 2015.

**3.1.4 Dados da Atividade Técnica**Grupo: PROJETO  
Atividade: 1.1.2 - Projeto arquitetônicoQuantidade: 159.95  
Unidade: metro quadrado**4. RRT VINCULADO POR FORMA DE REGISTRO**

Nº do RRT	Contratante	Forma de Registro	Data de Registro
SI12584516I00CT001	PREFEITURA MUNICIPAL DE CANTANHEDE	INICIAL	21/11/2022



RRT 12584516



Verificar Autenticidade

## 5. DECLARAÇÃO DE VERACIDADE

Declaro para os devidos fins de direitos e obrigações, sob as penas previstas na legislação vigente, que as informações cadastradas neste RRT são verdadeiras e de minha responsabilidade técnica e civil.

## 6. ASSINATURA ELETRÔNICA

Documento assinado eletronicamente por meio do SICCAU do arquiteto(a) e urbanista ELINE GASPAR DE SENA, registro CAU nº 00A1930028, na data e hora: 21/11/2022 10:57:33, com o uso de login e de senha. O CPF/CNPJ está oculto visando proteger os direitos fundamentais de liberdade, privacidade e o livre desenvolvimento da personalidade da pessoa natural (LGPD)

A autenticidade deste RRT pode ser verificada em: <https://siccau.caubr.gov.br/app/view/sight/externo?form=Servicos>, ou via QRCode.

ELINE	Assinado de
GASPAR	forma digital
DE	por ELINE
SENA:607	GASPAR DE
19572304	SENA:60719572
	304
	Dados:
	2022.11.23
	08:46:18 -03'00'





Anotação de Responsabilidade Técnica - ART  
Lei nº 6.496, de 7 de dezembro de 1977

CREA-MA

ART OBRA / SERVIÇO  
Nº MA20220582395

Conselho Regional de Engenharia e Agronomia do Estado do Maranhão

INICIAL

1. Responsável Técnico

WELANE PATRICIA NUNES DO NASCIMENTO  
Título profissional: ENGENHEIRA CIVIL RNP: 1115834940  
Registro: 1115834940MA

2. Dados do Contrato

Contratante: Município de Cantanhede CPF/CNPJ: 06.156.160/0001-00  
RUA PRAÇA PAULO RODRIGUES, Nº 01 CENTRO, CEP: 65465-000 Nº: 01  
Complemento: PRAÇA PAULO RODRIGUES, Nº 01 Bairro: Centro  
Cidade: CANTANHEDE UF: MA CEP: 65465000

Contrato: Não especificado Celebrado em:  
Valor: R\$ 3.000,00 Tipo de contratante: Pessoa Jurídica de Direito Público  
Ação Institucional: Agricultura familiar

3. Dados da Obra/Serviço

RUA AVENIDA BENEDITO LOPES (MA 332) Nº: 01  
Complemento: Próximo da Escola Hildo Oliveira Bairro: Centro  
Cidade: CANTANHEDE UF: MA CEP: 65465000  
Data de Início: 10/10/2022 Previsão de término: 31/12/2022 Coordenadas Geográficas: -3.637001, -44.380990  
Finalidade: Código: Não Especificado  
Proprietário: Município de Cantanhede CPF/CNPJ: 06.156.160/0001-00

4. Atividade Técnica

14 - Elaboração	Quantidade	Unidade
35 - Elaboração de orçamento > CONSTRUÇÃO CIVIL > EDIFICAÇÕES > DE ACESSIBILIDADE DE EDIFICAÇÃO > #1.1.3.1 - PARA FINS RESIDENCIAIS	146,81	m²
60 - Fiscalização de obra > CONSTRUÇÃO CIVIL > EDIFICAÇÕES > DE ACESSIBILIDADE DE EDIFICAÇÃO > #1.1.3.1 - PARA FINS RESIDENCIAIS	146,81	m²

Após a conclusão das atividades técnicas o profissional deve proceder a baixa desta ART

5. Observações

Art de orçamento e fiscalização da Construção do novo prédio da Guarda Municipal.

6. Declarações

- Cláusula Compromissória: Qualquer conflito ou litígio originado do presente contrato, bem como sua interpretação ou execução, será resolvido por arbitragem, de acordo com a Lei nº. 9.307, de 23 de setembro de 1996, por meio do Centro de Mediação e Arbitragem - CMA vinculado ao Crea-MA, nos termos do respectivo regulamento de arbitragem que, expressamente, as partes declaram concordar.

- Declaro que estou cumprindo as regras de acessibilidade previstas nas normas técnicas da ABNT, na legislação específica e no decreto n. 5296/2004.

7. Entidade da Classe

SEM INDICACAO DE ENTIDADE DE CLASSE

8. Assinaturas

Declaro serem verdadeiras as informações acima

Cantanhede 31 de Outubro de 22  
Local data

WELANE PATRICIA NUNES DO NASCIMENTO - CPF: 000.659.482-48  
JOSE MARTINHO DOS SANTOS BARROS - 17566290304  
Assinado de forma digital por JOSE MARTINHO DOS SANTOS BARROS: 17566290304  
Município de Cantanhede - CNPJ: 06.156.160/0001-00

9. Informações

\* A ART é válida somente quando quitada, mediante apresentação do comprovante do pagamento ou conferência no site do Crea.  
\* O comprovante de pagamento deverá ser apensado para comprovação da quitação

10. Valor

Valor da ART: R\$ 88,78 Registrada em: 31/10/2022 Valor pago: R\$ 88,78 Nosso Número: 8304222766

A autenticidade desta ART pode ser verificada em: <https://crea-ma.sitec.com.br/publico/>, com a chave: wwdyA  
Impresso em: 09/11/2022 às 16:13:01 por: lp: 138.97.234.195



www.creama.org.br  
Tel: (98) 2106-8300

faleconosco@creama.org.br  
Fax: (98) 2106-8300

**CREA-MA**  
Conselho Regional de Engenharia  
e Agronomia do Estado do  
Maranhão



**PREFEITURA MUNICIPAL DE CANTANHEDE  
COMISSÃO PERMANENTE DE LICITAÇÃO**

**TOMADA DE PREÇOS Nº 012/2022  
ANEXO II  
(PAPEL TIMBRADO DO LICITANTE)**

**CARTA CREDENCIAL**

A empresa \_\_\_\_\_, CNPJ nº \_\_\_\_\_, com sede na \_\_\_\_\_, neste ato representado pelo(s) Sr.(a) \_\_\_\_\_ (diretores ou sócios, com qualificação completa nome, RG, CPF, nacionalidade, estado civil, profissão e endereço), pelo presente instrumento de mandato, nomeia e constitui, seu(s) Procurador(es) o Senhor(es) \_\_\_\_\_ (nome, RG, CPF, nacionalidade, estado civil, profissão e endereço), a quem confere(m) amplos poderes para, junto a Prefeitura Municipal de Cantanhede, praticar os atos necessários à representação da outorgante na licitação na modalidade de TOMADA DE PREÇOS nº 012/2022, usando dos recursos legais e acompanhando-os, conferindo-lhes, ainda, poderes especiais para ofertar proposta no caso de beneficiário da Lei Complementar nº 123/2006, declarar a intenção de interpor recurso, renunciar ao direito de interposição de recursos, transigir, desistir, firmar compromissos ou acordos, dando tudo por bom firme e valioso.

(local e data por extenso)

(nome da empresa)  
(Nome e assinatura de seu representante legal)



**PREFEITURA MUNICIPAL DE CANTANHEDE**  
**COMISSÃO PERMANENTE DE LICITAÇÃO**

**TOMADA DE PREÇOS Nº 012/2022**  
**ANEXO III**  
**(PAPEL TIMBRADO DO LICITANTE)**

**DECLARAÇÃO DE ENQUADRAMENTO COMO MICROEMPRESA E EMPRESA DE PEQUENO PORTE**

A/O \_\_\_\_\_ (razão social do licitante), inscrita no CNPJ sob o nº \_\_\_\_\_, sediada na \_\_\_\_\_ (endereço completo), representada pelo(a) Sr.(a) \_\_\_\_\_, R.G. nº \_\_\_\_\_, CPF nº \_\_\_\_\_, **D E C L A R A**, para os fins do disposto na Lei Complementar nº 123/2006, sob as sanções administrativas cabíveis e sob as penas da lei, que se enquadra como:

MICROEMPRESA, conforme inc. I do art. 3º da Lei Complementar nº 123/2006.

EMPRESA DE PEQUENO PORTE, conforme inc. II do art. 3º da Lei Complementar nº 123/2006.

A licitante **D E C L A R A**, ainda, que não se enquadra em qualquer das hipóteses de exclusão no § 4 do art. 3º da mencionada lei, estando apta, portanto, a exercer o direito de preferência como critério de desempate no procedimento licitatório da TOMADA DE PREÇOS em epígrafe, realizado pela Prefeitura Municipal de Cantanhede.

**OBS: ASSINALAR COM “X” UMA DAS OPÇÕES**

(local e data por extenso)

(nome da empresa)  
(nome e assinatura do representante legal ou procurador)



**PREFEITURA MUNICIPAL DE CANTANHEDE  
COMISSÃO PERMANENTE DE LICITAÇÃO**

**TOMADA DE PREÇOS Nº 012/2022  
ANEXO IV  
(PAPEL TIMBRADO DO LICITANTE)**

**DECLARAÇÃO DE MANUTENÇÃO DO RESPONSÁVEL TÉCNICO**

A Empresa \_\_\_\_\_, CNPJ n.º \_\_\_\_\_, por seu representante legal, declara perante a Prefeitura Municipal de Cantanhede, que o Sr. \_\_\_\_\_ (nome e profissão), CREA n.º \_\_\_\_\_, será indicado como responsável técnico pela execução do objeto desta licitação e será mantido nessa condição até o recebimento definitivo do objeto, caso seja vencedora do certame.

Declara, ainda, que, se inevitável, a substituição será feita por profissional com qualificação técnica igual ou superior à do substituído e com prévia anuência da Prefeitura Municipal de Cantanhede/MA.

(local e data por extenso)

(nome da empresa)  
(nome e assinatura do representante legal ou procurador)



**PREFEITURA MUNICIPAL DE CANTANHEDE  
COMISSÃO PERMANENTE DE LICITAÇÃO**

**TOMADA DE PREÇOS Nº 012/2022  
ANEXO V  
(PAPEL TIMBRADO DO LICITANTE)**

**DECLARAÇÃO DA EMPRESA DE QUE TOMOU CONHECIMENTO DAS CONDIÇÕES  
EM QUE SE DESENVOLVERÃO OS TRABALHOS**

Declaro que tenho pleno conhecimento das condições e peculiaridades inerentes á natureza dos trabalhos, diante do conhecimento das especificações Técnicas definidas no Projeto Básico, **ANEXO I do Edital da TOMADA DE PREÇOS nº 012/2022**, e que assumo total responsabilidade por esse fato e que não utilizará deste para quaisquer questionamentos futuros que ensejem avanços técnicos ou financeiras com a **Prefeitura Municipal de Cantanhede/MA**.

Cidade/Estado, XXXX de XXXX de XXXX.

Nome e Assinatura do Representante Legal da Empresa



## PREFEITURA MUNICIPAL DE CANTANHEDE COMISSÃO PERMANENTE DE LICITAÇÃO

TOMADA DE PREÇOS Nº 012/2022

ANEXO VI

### MODELO DE CARTA DE FIANÇA BANCÁRIA PARA GARANTIA DE EXECUÇÃO CONTRATUAL

1. Pela presente, o (a) (nome da instituição fiadora) com sede em (endereço completo), por seus representantes legais infra-assinados, declara que se responsabiliza como FIADOR e principal pagador, com expressa renúncia dos benefícios estatuídos no Artigo 827, do Código Civil Brasileiro, da empresa (nome da empresa), com sede em (endereço completo), até o limite de R\$ (valor da garantia) (valor por escrito) para efeito de garantia à execução do Contrato nº (número do contrato, formato xx/ano), decorrente do processo licitatório (modalidade e número do instrumento convocatório da licitação – ex.: PE nº xx/ano), firmado entre a AFIANÇADA e a Prefeitura Municipal de Cantanhede/MA para (objeto da licitação).
2. A fiança ora concedida visa garantir o cumprimento, por parte de nossa AFIANÇADA, de todas as obrigações estipuladas no contrato retro mencionado, abrangendo o pagamento de:
  - a) prejuízos advindos do não cumprimento do contrato;
  - b) multas punitivas aplicadas pela FISCALIZAÇÃO ao CONTRATADO;
  - c) prejuízos diretos causados à CONTRATANTE decorrentes de culpa ou dolo durante a execução do contrato;
  - d) obrigações previdenciárias e/ou trabalhistas não honradas pelo CONTRATADO; e
  - e) prejuízos indiretos causados à CONTRATANTE e prejuízos causados a terceiros, decorrentes de culpa ou dolo durante a execução do contrato.
3. Esta fiança é válida por (prazo, contado em dias, correspondente à vigência do contrato) (valor por escrito) dias, contados a partir de (data de início da vigência do contrato), vencendo-se, portanto, em (data).
4. Na hipótese de inadimplemento de qualquer das obrigações assumidas pela AFIANÇADA, o (a) (nome da instituição fiadora) efetuará o pagamento das importâncias que forem devidas, no âmbito e por efeito da presente fiança, até o limite acima estipulado, no prazo de 48 (quarenta e oito) horas, contado do recebimento de comunicação escrita da Prefeitura Municipal de Cantanhede/MA.
5. A comunicação de inadimplemento deverá ocorrer até o prazo máximo de 90 (dias) após o vencimento desta fiança.
6. Nenhuma objeção ou oposição da nossa AFIANÇADA será admitida ou invocada por este FIADOR com o fim de escusar-se do cumprimento da obrigação assumida neste ato e por este instrumento perante a Prefeitura Municipal de Cantanhede/MA.
7. Obriga-se este FIADOR, outrossim, pelo pagamento de quaisquer despesas judiciais e/ou extrajudiciais, bem assim por honorários advocatícios, na hipótese da Prefeitura Municipal de Cantanhede/MA se ver compelido a ingressar em juízo para demandar o cumprimento da obrigação a que se refere a presente fiança.
8. Se, no prazo máximo de 90 (noventa) dias após a data de vencimento desta fiança, o (a) (nome da instituição fiadora) não tiver recebido da Prefeitura Municipal de Cantanhede/MA qualquer comunicação relativa a inadimplemento da AFIANÇADA, ou termo circunstanciado de que a AFIANÇADA cumpriu todas as cláusulas do contrato, acompanhado do original desta Carta de Fiança, esta fiança será automaticamente extinta, independentemente de qualquer formalidade,



## PREFEITURA MUNICIPAL DE CANTANHEDE COMISSÃO PERMANENTE DE LICITAÇÃO

aviso, notificação judicial ou extrajudicial, deixando, em consequência, de produzir qualquer efeito e ficando o FIADOR exonerado da obrigação assumida por força deste documento.

9. Declara, ainda, este FIADOR, que a presente fiança está devidamente contabilizada e que satisfaz às determinações do Banco Central do Brasil e aos preceitos da legislação bancária aplicáveis e, que, os signatários deste Instrumento estão autorizados a prestar a presente fiança.

10. Declara, finalmente, que está autorizado pelo Banco Central do Brasil a expedir Carta de Fiança e que o valor da presente se contém dentro dos limites que lhe são autorizados pela referida entidade federal.

(Local e data)

(Instituição garantidora) (Assinaturas autorizadas)



**PREFEITURA MUNICIPAL DE CANTANHEDE  
COMISSÃO PERMANENTE DE LICITAÇÃO**

**TOMADA DE PREÇOS Nº 012/2022  
ANEXO VII  
(PAPEL TIMBRADO DO LICITANTE)**

**DECLARAÇÃO DE SUJEIÇÃO AO EDITAL**

Declaramos expressamente que:

Concordamos integralmente e sem qualquer restrição com as condições expressas na TOMADA DE PREÇOS Nº 012/2022, bem assim com as condições de contratação, estabelecidas na minuta do Contrato que nos foi fornecida com o Edital.

Manteremos válida esta Proposta pelo prazo mínimo de 60 (sessenta) dias consecutivos, a contar da data da sua apresentação e abertura.

Temos conhecimento dos locais e das condições de execução dos serviços.

Esclarecemos, finalmente, que o portador desta proposta está autorizado e habilitado a prestar a essa Comissão os esclarecimentos e informações adicionais que forem considerados necessários, bem como, assinar, concordar, desistir, interpor recurso, firmar compromisso e todos os atos inerentes ao procedimento licitatório.

(local e data por extenso)

(nome da empresa)  
(nome e assinatura do representante legal ou procurador)





**PREFEITURA MUNICIPAL DE CANTANHEDE  
COMISSÃO PERMANENTE DE LICITAÇÃO**

**TOMADA DE PREÇOS Nº 012/2022  
ANEXO VIII  
(PAPEL TIMBRADO DO LICITANTE)**

**DECLARAÇÃO DE CUMPRIMENTO DO ART. 7º, XXXIII, DA CF/88**

A empresa \_\_\_\_\_, CNPJ nº \_\_\_\_\_, representada pelo(a) Sr(a) \_\_\_\_\_, R.G. nº \_\_\_\_\_, CPF nº \_\_\_\_\_, DECLARA, para fins do disposto no inciso V do art. 27 da Lei Federal nº 8.666/1993, que não emprega menor de dezoito anos em trabalho noturno, perigoso ou insalubre e não emprega menor de dezesseis anos, salvo na condição de aprendiz, admitida a partir dos 14 (quatorze) anos, nos termos do inciso XXXIII do Art. 7º da Constituição Federal de 1988.

(local e data por extenso)

(nome da empresa)  
(nome e assinatura do representante legal ou procurador)



## PREFEITURA MUNICIPAL DE CANTANHEDE COMISSÃO PERMANENTE DE LICITAÇÃO

TOMADA DE PREÇOS Nº 012/2022  
ANEXO IX  
(PAPEL TIMBRADO DO LICITANTE)

### CARTA RESUMO DA PROPOSTA DE PREÇOS

À  
COMISSÃO PERMANENTE DE LICITAÇÃO - CPL  
Praça Paulo Rodrigues, 01, Centro  
Cantanhede – Maranhão

Prezados Senhores,

Após examinar e estudar detalhadamente o Edital da Tomada de Preços nº 012/2022 e seus Anexos, apresentamos às Vossas Senhorias nossa Proposta de Preços para execução dos serviços.

A presente proposta foi formulada com base nas especificações, condições técnicas, administrativas e contratuais estabelecidas no Edital da Tomada de Preços nº 012/2022, os quais aceitamos e nos comprometemos a cumprir integralmente.

Declaramos que esta proposta tem validade pelo prazo de ..... (.....) dias, contados da data de abertura das propostas.

O prazo para execução dos serviços é de ..... (.....) dias corridos, a contar da data do recebimento da ordem de serviço.

Conta para depósito dos pagamentos das faturas: Banco:..... Agência:.....  
Conta corrente: .....

VALOR GLOBAL DA PROPOSTA: R\$ ..... (.....).

Declaramos que no preço acima cotado estão computadas todas as despesas com materiais, mão de obra, tributos, impostos, taxas e despesas, seja qual for o seu título ou natureza, incluindo, mas não se limitando a, fretes, encargos sociais, trabalhistas e fiscais, ISS, despesas de viagem, locomoção, estadia, alimentação e quaisquer outras, segundo a legislação em vigor, representando a compensação integral pela prestação dos serviços.

Indicamos como Representante Legal, para assinar o Contrato de execução dos serviços:

Nome completo:

Nacionalidade:

Qualificação Profissional:

Endereço:

Cargo/Função que ocupa na Empresa Proponente:

Estado Civil:

CPF:

RG:



## PREFEITURA MUNICIPAL DE CANTANHEDE COMISSÃO PERMANENTE DE LICITAÇÃO

DADOS DA EMPRESA:

RAZÃO SOCIAL:

ENDEREÇO:

C.N.P.J:

Local e data:

<Razão Social da Proponente>

<Assinatura e carimbo do representante legal>



**PREFEITURA MUNICIPAL DE CANTANHEDE  
COMISSÃO PERMANENTE DE LICITAÇÃO**

**TOMADA DE PREÇOS Nº 012/2022  
ANEXO X  
(PAPEL TIMBRADO DO LICITANTE)**

**MODELO DE SOLICITAÇÃO DE PAGAMENTO**

A(o) Senhor(a)  
Gestor(a) da Secretaria Municipal de Finanças

Referente ao Processo nº. \_\_\_\_\_/\_\_\_\_\_

Encaminhamos em anexo a nota fiscal nº \_\_\_\_\_, no valor total de R\$ \_\_\_\_\_ (\_\_\_\_\_) para que seja providenciado pagamento conforme informações abaixo:

EMPRESA:  
IDENTIFICAÇÃO DA LICITAÇÃO:  
OBJETO:  
Nº DA NOTA DE EMPENHO:  
Nº DO CONTRATO (SE HOVER):

**Apresentamos em anexo a seguinte documentação:  
(LISTAR OS DOCUMENTOS ANEXADOS)**

Atenciosamente,

\_\_\_\_\_  
(Nome e assinatura do responsável pela empresa)

(local e data por extenso)

(nome da empresa)  
(nome e assinatura do representante legal ou procurador)



## PREFEITURA MUNICIPAL DE CANTANHEDE COMISSÃO PERMANENTE DE LICITAÇÃO

TOMADA DE PREÇOS Nº 012/2022  
ANEXO XI  
(PAPEL TIMBRADO DA PREFEITURA)

### MINUTA DO CONTRATO

CONTRATO Nº \_\_\_\_ / \_\_\_\_ QUE ENTRE SI  
CELEBRAM O MUNICÍPIO DE  
CANTANHEDE, ESTADO DO  
MARANHÃO E A EMPRESA  
\_\_\_\_\_  
\_\_\_\_\_, NA FORMA  
ABAIXO:

Pelo presente instrumento, de um lado, o Município de Cantanhede, Estado do Maranhão, pessoa jurídica de direito público, por intermédio da sua Prefeitura Municipal, inscrita no CNPJ/MF sob o nº 06.156.160/0001-00 com sede na Praça Paulo Rodrigues, 01, Centro, Cantanhede/MA, neste ato representado pelo Ordenador de Despesas, o Sr.º \_\_\_\_\_, doravante denominada CONTRATANTE, e, de outro, a empresa \_\_\_\_\_, com sede \_\_\_\_\_ (endereço completo), inscrita no CNPJ/MF sob o nº \_\_\_\_\_ doravante denominada CONTRATADA, representada neste ato pelo seu (cargo) \_\_\_\_\_, (nome) \_\_\_\_\_, (nacionalidade) \_\_\_\_\_, (estado civil) \_\_\_\_\_, (profissão) \_\_\_\_\_, (domicílio) \_\_\_\_\_, (carteira de identidade) \_\_\_\_\_ (CPF/MF) \_\_\_\_\_, têm, entre si, justa e acordada a celebração do presente Contrato de execução dos serviços, na forma de execução indireta, regime de empreitada por preço global, sujeitando-se as partes à Lei Federal nº 8.666/1993 e suas alterações e demais legislações aplicáveis à espécie, bem como ao Edital da TOMADA DE PREÇOS nº 012/2022, formalizada nos autos do Processo Administrativo nº 2306001/2022, e aos termos da proposta vencedora, que fazem parte integrante deste Contrato, independentemente de transcrição, mediante as seguintes cláusulas e condições:

#### **CLÁUSULA PRIMEIRA – FUNDAMENTO LEGAL**

O presente Contrato tem como fundamento a Lei Federal nº 8.666/93 e suas alterações posteriores, pertinentes e a TOMADA DE PREÇOS nº 012/2022, devidamente homologado pela autoridade competente, tudo parte integrante deste Termo, independente de transcrição.

#### **CLÁUSULA SEGUNDA – OBJETO**

O presente CONTRATO tem como objeto a Contratação de empresa de engenharia especializada para Construção do Novo Prédio da Guarda Municipal no Município de Cantanhede/MA, sob a forma de empreitada por preço global, tudo de acordo com os Elementos Técnicos discriminados no Edital da TOMADA DE PREÇOS Nº 012/2022, e demais especificações expressas, e com a Proposta da Empresa contratada, que também passam a fazer parte integrante deste instrumento.

#### **CLÁUSULA TERCEIRA – PREÇO GLOBAL**

Para execução total dos serviços, fica ajustado o Preço Global em R\$ \_\_\_\_\_, de acordo com a Proposta de Preços apresentada pela CONTRATADA.

## PREFEITURA MUNICIPAL DE CANTANHEDE COMISSÃO PERMANENTE DE LICITAÇÃO

### CLÁUSULA QUARTA – OBRIGAÇÕES DA CONTRATADA

– Caberá à CONTRATADA, além das obrigações previstas no edital e seus anexos:

a) Conduzir os serviços de acordo com as normas do serviço e as especificações técnicas e, ainda, com estrita observância do instrumento convocatório, do Projeto Básico, da Proposta de Preços e da legislação vigente;

b) Prestar os serviços no endereço constante da Proposta de Preços;

c) Prover os serviços ora contratados, com pessoal adequado e capacitado em todos os níveis de trabalho;

d) Iniciar e concluir os serviços nos prazos estipulados;

e) Comunicar ao fiscal do contrato, por escrito e tão logo constatado o problema ou a impossibilidade de execução de qualquer obrigação contratual, para a adoção das providências cabíveis;

f) Responder pelos serviços que executar, na forma do ato convocatório e da legislação aplicável;

g) Reparar, corrigir, remover, reconstruir ou substituir, no todo ou em parte e às suas expensas, bens ou prestações objeto do contrato em que se verificarem vícios, defeitos ou incorreções resultantes de execução irregular ou do emprego ou fornecimento de materiais inadequados ou desconformes com as especificações;

h) Observado o disposto no artigo 68 da Lei 8.666/93, designar e manter preposto, acompanhar e se responsabilizar pela execução dos serviços, inclusive pela regularidade técnica e disciplinar da atuação da equipe disponibilizada para os serviços;

i) Elaborar relatório mensal sobre a prestação dos serviços, dirigido ao fiscal do contrato, relatando todos os serviços realizados, eventuais problemas verificados e qualquer fato relevante sobre a execução do objeto contratual;

j) Manter em estoque um mínimo de materiais, peças e componentes de reposição regular e necessários à execução do objeto do contrato;

k) Manter, durante toda a duração deste contrato, em compatibilidade com as obrigações assumidas, as condições de habilitação e qualificação exigidas para participação na licitação;

l) Cumprir todas as obrigações e encargos sociais trabalhistas e demonstrar o seu adimplemento;

m) Indenizar todo e qualquer dano e/ou prejuízo pessoal ou material que possa advir, direta ou serem causados por direta ou indiretamente, do exercício de suas atividades ou serem causadas por seus propostos ao CONTRATANTE, aos usuários ou a terceiros;

n) Observar o cumprimento do quantitativo de pessoas com deficiência estipulado pelo art. 93, da Lei Federal nº 8.213/91.

o) Cumprir todos os direitos trabalhistas de seus empregados, inclusive o cumprimento de normas atinentes à saúde, higiene e segurança do trabalho, recrutamento de trabalhadores e seu transporte, sob pena de rescisão unilateral do contrato;

p) Até o 10º dia após o início da execução do contrato, a contratada deverá apresentar:

- o Cópia das Carteiras de Trabalho e Previdência Social de todos os empregados contratados;

## PREFEITURA MUNICIPAL DE CANTANHEDE COMISSÃO PERMANENTE DE LICITAÇÃO

- Cópia do livro de registro de empregados;
- Cópia do Programa de Controle Médico de Saúde Ocupacional – PCMSO;
- Cópia do Programa de Prevenção de Riscos Ambientais – PPRA;
- Cópia dos Atestados de Saúde Ocupacional de todos os trabalhadores;
- Cópia dos recibos de fornecimento dos equipamentos de proteção individual a todos os seus empregados;
- Cópia do CDTT (Certidão Declaratória de Transporte de Trabalhadores), na hipótese de recrutamento de trabalhadores e transporte para localidade diversa da origem;

### CLÁUSULA QUINTA – DAS OBRIGAÇÕES DA CONTRATANTE

– Caberá ao CONTRATANTE, além das obrigações previstas no edital e seus anexos:

- a) prestar as informações e os esclarecimentos que venham a ser solicitados pela CONTRATADA;
- b) comunicar à CONTRATADA qualquer irregularidade verificada na execução dos serviços e interromper imediatamente os trabalhos até a sua regularização;
- c) mandar refazer os serviços executados em desconformidade com o projeto básico, especificações e normas técnicas, tendo a CONTRATADA a obrigação de executá-los sem qualquer ônus para a contratante;
- d) fornecer atestado de capacidade técnica quando solicitado, desde que atendidas as obrigações contratuais e emitido o termo de recebimento definitivo do serviço;
- e) indicar técnicos como seus prepostos, para exercer as atividades de fiscalização dos serviços ora contratados.
- f) efetuar os pagamentos nos prazos e demais condições previstas no presente contrato.

### CLÁUSULA SEXTA – PRAZO PARA EXECUÇÃO DOS SERVIÇOS

– O prazo de execução do objeto será de **180 (cento e oitenta) dias**, a contar do recebimento da Ordem de Execução de Serviço.

**PARÁGRAFO PRIMEIRO** - O licitante vencedor terá 5 (cinco) dias a contar do recebimento da ordem de serviço para o início dos serviços.

**PARÁGRAFO SEGUNDO** - Os prazos de início de etapas de execução, de conclusão e de entrega, poderão ser prorrogados, em conformidade e desde que atendidos os requisitos dispostos no Art. 57 da Lei nº 8.666/93.

### CLÁUSULA SÉTIMA – GARANTIA CONTRATUAL

-Como elemento assecuratório do cumprimento das obrigações contratuais, a **CONTRATADA** apresentará à Gestão de Contratos, em até 15 (quinze) dias úteis, contados da data de assinatura do contrato, comprovante de prestação da garantia de execução no valor correspondente a **5% (CINCO POR CENTO)** do valor global do contrato, a qual deverá ser prestada em uma das formas previstas abaixo:

**PARÁGRAFO PRIMEIRO – Caução em dinheiro ou Títulos da Dívida Pública** - Se a opção da garantia for **Título da Dívida Pública**, estes deverão ser emitidos sob a forma escritural,



## PREFEITURA MUNICIPAL DE CANTANHEDE COMISSÃO PERMANENTE DE LICITAÇÃO

mediante registro em sistema centralizado de liquidação e de custódia autorizado pelo Banco Central do Brasil e avaliados pelos seus valores econômicos, conforme definido pelo Ministério da Fazenda.

**PARÁGRAFO SEGUNDO** - Se a opção da garantia for **Caução em Dinheiro**, o depósito do valor correspondente à garantia deverá ser efetuado em conta poupança da Prefeitura Municipal de Cantanhede, Estado do Maranhão, na **CONTA CORRENTE: 4573-X, AGÊNCIA: 1734-5, PREF MUN CANTANHEDE - TRIBUTOS, BANCO DO BRASIL**.

**PARÁGRAFO TERCEIRO** – **Seguro Garantia**, mediante entrega da competente apólice, no original, emitida por entidade em funcionamento no País, em nome da Prefeitura Municipal de Cantanhede, Estado do Maranhão, cobrindo o risco de quebra do Contrato, devendo conter expressamente cláusula de atualização financeira, de imprescritibilidade, inalienabilidade e de irrevogabilidade, assim como prazo de validade de no mínimo 60 (sessenta) dias além do fim do prazo de vigência do contrato.

**PARÁGRAFO QUARTO** – **Fiança Bancária**, mediante entrega da competente carta de fiança bancária, no original, emitida por entidade em funcionamento no País, em nome da Prefeitura Municipal de Cantanhede/MA, Estado do Maranhão, devendo conter expressamente Cláusula de atualização financeira, de imprescritibilidade, inalienabilidade e de irrevogabilidade, assim como prazo de validade de no mínimo 60 (sessenta) dias além do fim do prazo de vigência do contrato.

**PARÁGRAFO QUINTO** – A Prefeitura Municipal de Cantanhede/MA, poderá descontar do valor da garantia de execução toda e qualquer importância que lhe for devida, a qualquer título, pela Contratada, inclusive multas.

**PARÁGRAFO SEXTO** - Utilizada a garantia, a Contratada obriga-se a integralizá-la no prazo de 5 (cinco) dias úteis contados da data em que for notificada formalmente pelo CONTRATANTE, sob pena de ser descontada na fatura seguinte.

**PARÁGRAFO SÉTIMO** - Será considerada extinta a garantia:

- a) com a devolução da apólice, carta fiança ou autorização para o levantamento de importâncias depositadas em dinheiro a título de garantia, acompanhada de declaração da Administração, mediante termo circunstanciado, de que o CONTRATADO cumpriu todas as cláusulas do contrato;
- b) no término da vigência do contrato, caso a Administração não comunique a ocorrência de sinistros.

### **CLÁUSULA OITAVA – DOTACÃO ORÇAMENTÁRIA**

- As despesas com a execução do objeto do presente contrato correrão à conta da seguinte dotação orçamentária:

**ÓRGÃO:** 05 Secretaria Municipal de Infraestrutura

**UNIDADE ORÇAMENTÁRIA:** 0501 Secretaria de Infraestrutura

**PROJETO/ATIVIDADE:** 15.451.007.0.039 – Construção, Reforma e Ampliação de Espaços Públicos.

**CLASSIFICAÇÃO ECONÔMICA:** 4.4.90.51.00 – Obras e instalações

### **CLÁUSULA NONA – PAGAMENTO**

- O pagamento será efetuado por meio de ordem bancária emitida em nome do proponente vencedor, para crédito na conta corrente por ele indicada, em moeda corrente nacional, em até 30 (trinta) dias,





PREFEITURA DE  
CANTANHEDE  
reconstruindo nossa cidade

## PREFEITURA MUNICIPAL DE CANTANHEDE COMISSÃO PERMANENTE DE LICITAÇÃO

contados da data da entrada no protocolo desta Prefeitura da Nota Fiscal emitida com base na medição previamente aprovada pela Fiscalização.

**PARÁGRAFO PRIMEIRO:** As medições serão realizadas a cada 30 dias corridos dos serviços, ou em periodicidade menor, a critério da Administração, sendo considerado o início da contagem do prazo a data de recebimento da ordem de serviço.

**PARÁGRAFO SEGUNDO:** A contratada deverá dar entrada no boletim de medição dos serviços executados com base no cronograma aprovado vigente, no setor de protocolo da Prefeitura Municipal de Cantanhede/MA, acompanhada da solicitação de pagamento (**Anexo X**), das certidões negativas de débito junto ao INSS, FGTS, Fazenda Federal e Certidão Negativa de Débitos Trabalhistas e Certidões Negativa de Débitos e da Dívida Ativa Estadual e Municipal, e da documentação abaixo:

- Comprovantes de pagamento dos salários de todos os empregados da contratada referentes ao último mês vencido, anterior ao pagamento da parcela;
- Comprovante de recolhimento de contribuição para o FGTS e para o INSS, com vencimento no mês de pagamento da parcela contratual;
- Comprovante de pagamento do décimo terceiro salário até o dia 20 de dezembro;
- Comprovante de concessão de férias e do pagamento referente ao mês de gozo, acrescido de um terço;
- Ao final do contrato administrativo, o pagamento será efetuado apenas após a efetiva comprovação do pagamento das verbas rescisórias dos empregados da contratada eventualmente desligado ao final do contrato.

**PARÁGRAFO TERCEIRO:** A aprovação da medição deverá ser efetuada pela Prefeitura de Cantanhede por meio do setor competente no prazo máximo de 5 (cinco) dias a contar da data de entrada no protocolo desta Prefeitura Municipal do boletim de medição dos serviços executados.

**PARÁGRAFO QUARTO:** Aprovada a medição, a Contratada será convocada para dar entrada no protocolo para juntada aos autos da sua Nota Fiscal em duas vias, que será encaminhada à Secretaria Municipal de Finanças, para que conduza o processo de pagamento.

**PARÁGRAFO QUINTO:** Além dos documentos exigidos no parágrafo segundo, para a primeira medição dos serviços, deverão ser juntados ainda os seguintes documentos:

- a) Registro do serviço no CREA/MA (anotação de responsabilidade técnica – ART);
- b) Uma cópia do Contrato;
- c) Uma cópia da planilha orçamentária;
- d) Uma cópia da ordem de serviço;

**PARÁGRAFO SEXTO:** A última medição somente será paga após o recebimento provisório dos serviços objeto desta licitação e contra a apresentação das CNDs do INSS e da Fazenda Federal, bem como do Certificado de Regularidade junto ao FGTS e a Certidão Negativa de Débitos Trabalhistas e Certidões Negativa de Débitos e da Dívida Ativa Estadual e Municipal.

**PARÁGRAFO SÉTIMO:** No valor da nota fiscal, já deverão estar descontadas as eventuais multas e outros descontos decorrentes de retenções de valores previstos no contrato, se for o caso.

**PARÁGRAFO OITAVO:** Os serviços executados que caracterizarem adiantamento de serviços, em relação ao cronograma físico-financeiro aprovado, não representam direito antecipado de



## PREFEITURA MUNICIPAL DE CANTANHEDE COMISSÃO PERMANENTE DE LICITAÇÃO

recebimento do CONTRATADO, podendo, no entanto, serem pagos, a critério exclusivo da Administração e mediante disponibilidade financeira.

**PARÁGRAFO NONO:** Nos casos de eventuais atrasos de pagamento, desde que a CONTRATADA não tenha concorrido de alguma forma para tanto, fica convencionado que a taxa de atualização financeira devida pelo CONTRATANTE, entre a data acima referida e a correspondente ao efetivo adimplemento da parcela, terá a aplicação da seguinte fórmula:

$$EM = I \times N \times VP$$

Onde:

EM = Encargos moratórios;

N = Número de dias entre a data prevista para o pagamento e a do efetivo pagamento;

VP = Valor da parcela a ser paga.

I = Índice de atualização financeira = 0,0001644, assim apurado:

$$I = \frac{(TX/100)}{365} I = \frac{(6/100)}{365} I = 0,0001644$$

TX = Percentual da taxa anual = 2%.

**PARÁGRAFO DÉCIMO:** A atualização financeira prevista nesta cláusula se for o caso, será incluído na fatura/nota fiscal seguinte ao da ocorrência.

**PARÁGRAFO DÉCIMO SEGUNDO:** Não será aplicada a taxa de atualização financeira prevista no subitem 11.10 acima, quando o atraso de pagamento se der em função de atrasos na liberação dos recursos pelo órgão concedente responsável pela transferência dos recursos financeiros para custeio do objeto da presente licitação.

### CLÁUSULA DÉCIMA – DAS ALTERAÇÕES

- Este Contrato poderá se alterar, mediante as devidas justificativas:

a) unilateralmente pela CONTRATANTE quando:

a.1) houver modificação no projeto básico ou das especificações, para melhor adequação técnica aos seus objetivos;

a.2) em decorrência de acréscimo ou supressão quantitativa do seu objeto, nas mesmas condições licitadas, inclusive quanto ao preço, observados os limites previstos na Lei nº. 8.666/93;

b) por acordo das partes, mediante Termo Aditivo, nas demais hipóteses admitidas na Lei Federal nº 8.666/1993 e suas alterações.

**PARÁGRAFO PRIMEIRO** - A supressão poderá, mediante acordo entre as partes, ultrapassar o percentual de 25% (vinte e cinco por cento).

**PARÁGRAFO SEGUNDO** – O contrato poderá ser prorrogado de acordo com o Art. 57 da Lei Federal nº 8.666/93.

### CLÁUSULA DÉCIMA PRIMEIRA – DIREÇÃO DOS SERVIÇOS

**PARÁGRAFO ÚNICO:** A substituição voluntária de integrante da equipe técnica ou do profissional habilitado residente durante a execução do serviço ora CONTRATADO dependerá de aquiescência da CONTRATANTE quanto ao substituto, presumindo-se esta, a falta de manifestação em contrário, dentro do prazo de 10 (dez) dias da ciência da substituição.



PREFEITURA DE  
**CANTANHEDE**  
reconstruindo nossa cidade

## PREFEITURA MUNICIPAL DE CANTANHEDE COMISSÃO PERMANENTE DE LICITAÇÃO

### CLÁUSULA DÉCIMA SEGUNDA – FISCALIZAÇÃO

- Sem prejuízo da plena responsabilidade da Contratada, o contrato será fiscalizado pela Prefeitura Municipal de Cantanhede/MA, através de equipe composta de engenheiros, arquitetos e técnicos nomeados pela Autoridade Superior da Prefeitura Municipal, para acompanhar a realização dos serviços.

**PARÁGRAFO PRIMEIRO** - Durante a vigência deste contrato, o Contratado deve manter preposto, aceito pela Administração, para representá-lo.

**PARÁGRAFO SEGUNDO** - As atribuições da fiscalização do contrato são aquelas previstas no projeto básico anexo a este edital, além das estabelecidas na legislação em vigor.

**PARÁGRAFO TERCEIRO** - As decisões e providências que ultrapassarem a competência do Fiscal, deverão ser solicitadas a seus superiores em tempo hábil para a adoção das medidas convenientes.

### CLÁUSULA DÉCIMA TERCEIRA – RECEBIMENTO

- O objeto desta licitação será recebido pela Prefeitura Municipal de Cantanhede, através da Fiscalização, em conformidade com o previsto no Art. 73 da Lei nº 8.666/93.

**PARÁGRAFO PRIMEIRO** – Concluído o serviço, esta será recebida provisoriamente, pelo responsável por seu acompanhamento e fiscalização, mediante termo circunstanciado, assinado pelas partes, em até 15 (quinze) dias da comunicação escrita do Contratado.

**PARÁGRAFO SEGUNDO** - A FISCALIZAÇÃO poderá recusar o recebimento provisório do serviço, caso haja inconformidades significativas quanto às especificações.

**PARÁGRAFO TERCEIRO** - No caso de inconformidades que não impeçam o recebimento provisório, estas serão relacionadas em documento anexo ao termo circunstanciado e deverão estar corrigidas até o recebimento definitivo.

**PARÁGRAFO QUARTO** - O recebimento definitivo do serviço será efetuado por servidor ou comissão designada pela autoridade competente, mediante termo circunstanciado, assinado pelas partes, após o decurso do prazo de observação, ou vistoria, que será de até 60 (sessenta) dias contados a partir do recebimento provisório, que comprove a adequação do objeto aos termos contratuais, observado o disposto no art. 69 da Lei n.º 8.666/93.

**PARÁGRAFO QUINTO** - O recebimento, provisório ou definitivo, não eximirá a Contratada da responsabilidade civil pela solidez e segurança do serviço, nem da ético-profissional, pela perfeita execução do contrato.

### CLÁUSULA DÉCIMA QUARTA – INADIMPLENTO E SANÇÕES

- A inexecução parcial ou total do objeto deste contrato e a prática de qualquer dos atos indicados na Tabela 1 abaixo, verificado onexo causal devido à ação ou à omissão da CONTRATADA, relativamente às obrigações contratuais em questão, torna passível a aplicação das sanções previstas na legislação vigente e nesse contrato, observando-se o contraditório e a ampla defesa, conforme listado a seguir:

- a) advertência;
- b) multa;



PREFEITURA DE  
CANTANHEDE  
reconstruindo nossa cidade

## PREFEITURA MUNICIPAL DE CANTANHEDE COMISSÃO PERMANENTE DE LICITAÇÃO

c) suspensão temporária de participação em licitação e impedimento de contratar com a Prefeitura Municipal de Cantanhede, Estado do Maranhão, por prazo não superior a 02 (dois) anos;

d) declaração de inidoneidade para licitar ou contratar com a Administração Pública.

**PARÁGRAFO PRIMEIRO:** Poderá ser aplicada a sanção de **advertência** nas seguintes condições:

a) descumprimento parcial das obrigações e responsabilidades assumidas contratualmente, e nas situações que ameacem a qualidade dos serviços, ou a integridade patrimonial ou humana, desde que não caiba a aplicação de sanção mais grave;

b) outras ocorrências que possam acarretar transtornos ao desenvolvimento dos serviços da Prefeitura Municipal de Cantanhede/MA, a critério do Fiscal do Contrato, desde que não caiba a aplicação de sanção mais grave;

c) na primeira ocorrência das infrações relacionadas na Tabela 1 abaixo;

d) a qualquer tempo, se constatado atraso dos serviços de até 5 (cinco) dias, comparando-se o que foi efetivamente executado pela empresa e o cronograma físico financeiro apresentado e aprovado pela FISCALIZAÇÃO.

**PARÁGRAFO SEGUNDO:** Poderá ser aplicada **multa** nas seguintes condições:

a) Caso haja a **inexecução parcial ou total do objeto** será aplicada multa de até 10% (dez por cento). Para o **atraso injustificado** na execução do objeto será aplicada a multa correspondente a R\$ 0,05% (cinco centésimos por cento) por dia de atraso.

**PARÁGRAFO TERCEIRO:** Poderá ser configurada a **inexecução parcial** do objeto quando:

a) Ocorrer atraso injustificado dos serviços por prazo superior a 30 (trinta) dias.

b) Ocorrer o descumprimento ou cumprimento irregular de cláusulas contratuais.

**PARÁGRAFO QUARTO:** Poderá ser configurada a **inexecução total** do objeto quando o adjudicatário se recusar a assinar o contrato ou receber a ordem de serviço e ainda quando houver atraso injustificado para início dos serviços por mais de 30 (trinta) dias após a emissão da ordem de serviço.

**PARÁGRAFO QUINTO:** Poderá ser configurado **atraso injustificado** na execução dos serviços, quando:

a) Ocorrer atraso injustificado dos serviços por prazo superior a 5 (cinco) dias e inferior a 30 (trinta) dias. Após o trigésimo dia de atraso e a critério da Administração, poderá ser considerada inexecução parcial da obrigação assumida, sem prejuízo da rescisão unilateral da avença.

b) A CONTRATADA deixar de cumprir quaisquer outros prazos estabelecidos neste edital e no contrato.

**PARÁGRAFO SEXTO:** Caberá ainda à Contratada, nos casos de reincidência nas infrações previstas na Tabela 1, as multas previstas na Tabela 2 abaixo:

### TABELA 1

INFRAÇÃO	GRAU
----------	------



PREFEITURA DE  
CANTANHEDE  
PROMOVENDO AESSA CIDADE

## PREFEITURA MUNICIPAL DE CANTANHEDE COMISSÃO PERMANENTE DE LICITAÇÃO

ITEM	DESCRIÇÃO	
1	Permitir a presença de empregado sem uniforme, mal apresentado, por ocorrência	01
2	Manter funcionário sem qualificação para a execução dos serviços - por ocorrência	01
3	Não cumprir horário estabelecido pelo contrato ou determinado pela FISCALIZAÇÃO - por ocorrência.	01
4	Não cumprir determinação da FISCALIZAÇÃO para controle de acesso de seus funcionários - por ocorrência.	01
5	Executar serviço sem a utilização de equipamentos de proteção individual (EPI), quando necessários - por ocorrência.	02
6	Não iniciar execução de serviço nos prazos estabelecidos pela FISCALIZAÇÃO, observados os limites mínimos estabelecidos pelo contrato - por ocorrência.	02
7	Executar serviço incompleto, paliativo substitutivo como por caráter permanente, ou deixar de providenciar recomposição complementar - por ocorrência.	02
8	Utilizar material ou mão de obra inadequada na execução dos serviços - por ocorrência.	03
9	Suspender ou interromper, salvo motivo de força maior ou caso fortuito, os serviços contratuais - por ocorrência.	03
10	Reutilizar material, peça ou equipamento sem anuência da FISCALIZAÇÃO - por ocorrência.	03
11	Destruir ou danificar documentos ou bens por culpa ou dolo de seus agentes - por ocorrência.	03
12	Não substituir empregado que tenha conduta inconveniente ou incompatível com suas atribuições - por ocorrência.	03
13	Não refazer serviço rejeitado pela FISCALIZAÇÃO, nos prazos estabelecidos no contrato ou determinado pela FISCALIZAÇÃO - por ocorrência.	04
14	Não manter nos locais de serviço em tempo integral, durante toda a execução do contrato o engenheiro indicado na assinatura do contrato e previamente aprovado pela FISCALIZAÇÃO - por ocorrência.	04
15	Utilizar as dependências da CONTRATANTE para fins diversos do objeto do contrato - por ocorrência.	05
16	Recusar-se a executar serviço ou cumprir determinações da FISCALIZAÇÃO, sem motivo justificado - por ocorrência.	05
17	Permitir situação que crie a possibilidade de causar ou cause dano físico, lesão corporal ou consequências letais - por ocorrência.	06

TABELA 2

GRAU	CORRESPONDÊNCIA
1	R\$ 200,00
2	R\$ 400,00
3	R\$ 500,00
4	R\$ 1.000,00



## PREFEITURA MUNICIPAL DE CANTANHEDE COMISSÃO PERMANENTE DE LICITAÇÃO

5	R\$ 3.000,00
6	R\$ 5.000,00

**PARÁGRAFO SÉTIMO:** O somatório de todas as multas aplicadas ao longo da execução contratual não poderá ultrapassar o percentual de 10% (dez por cento) sobre o valor total do contrato. Atingido este limite, a Administração poderá declarar a inexecução total do contrato.

**PARÁGRAFO OITAVO: Suspensão temporária de participar em licitação e impedimentos de contratar com a Prefeitura Municipal de Cantanhede/MA:** A sanção de suspensão do direito de licitar e de contratar com a Prefeitura Municipal de Cantanhede/MA, de que trata o inciso III, art. 87, da Lei n.º 8.666/93, poderá ser aplicada à CONTRATADA, por culpa ou dolo, por até 2 (dois) anos, no caso de inexecução parcial do objeto, conforme previsto no parágrafo Terceiro desta cláusula.

**PARÁGRAFO NONO: Declaração de Inidoneidade para licitar ou contratar com a Administração Pública:** A sanção de declaração de Inidoneidade para licitar ou contratar com a Administração Pública, prevista no inciso IV, art. 87, da Lei n.º 8.666/93, poderá ser aplicada, dentre outros casos, quando a Contratada:

- a) tiver sofrido condenação definitiva por ter praticado, por meios dolosos, fraude fiscal no recolhimento de quaisquer tributos;
- b) praticar atos ilícitos, visando frustrar os objetivos da licitação;
- c) demonstrar, a qualquer tempo, não possuir idoneidade para licitar ou contratar com a Prefeitura Municipal de Cantanhede/MA, em virtude de atos ilícitos praticados;
- d) reproduzir, divulgar ou utilizar, em benefício próprio ou de terceiros, quaisquer informações de que seus empregados tenham tido conhecimento em razão da execução do contrato, sem consentimento prévio da Prefeitura Municipal de Cantanhede/MA;
- e) ocorrer em ato capitulado como crime pela Lei n.º 8.666/93, praticado durante o procedimento licitatório, que venha ao conhecimento da CONTRATANTE após a assinatura do contrato;
- f) apresentar, à CONTRATANTE, qualquer documento falso ou falsificado, no todo ou em parte, com o objetivo de participar da licitação ou para comprovar, durante a execução do contrato, a manutenção das condições apresentadas na habilitação;
- g) cometer inexecução total do objeto, conforme previsto no item 12.5 desta cláusula.

**PARÁGRAFO DÉCIMO:** As sanções de advertência, de suspensão temporária do direito de participar de licitação ou de contratar com a Prefeitura Municipal de Cantanhede, Estado do Maranhão e de declaração de inidoneidade para licitar ou contratar com a Administração Pública poderão ser aplicadas à Contratada juntamente com a de multa.

**PARÁGRAFO DÉCIMO PRIMEIRO:** O valor da multa, aplicada após o regular processo administrativo, será descontado de pagamentos eventualmente devidos pela Prefeitura Municipal de Cantanhede, Estado do Maranhão à Contratada.

**PARÁGRAFO DÉCIMO SEGUNDO:** Se o valor do pagamento for insuficiente, fica a Contratada obrigada a recolher a importância devida no prazo de 15 (quinze) dias, a partir da notificação, através de DAM, devendo ser apresentado o comprovante de pagamento a esta Prefeitura, sob pena de cobrança judicial.



PREFEITURA DE  
CANTANHEDE  
reconstruindo a nossa cidade

## PREFEITURA MUNICIPAL DE CANTANHEDE COMISSÃO PERMANENTE DE LICITAÇÃO

**PARÁGRAFO DÉCIMO TERCEIRO:** Esgotados os meios administrativos para cobrança do valor devido pela Contratada ao Contratante, esta será encaminhada para inscrição em dívida ativa.

**PARÁGRAFO DÉCIMO QUARTO:** A aplicação das penalidades será precedida da concessão da oportunidade de contraditório e ampla defesa por parte do adjudicatário, na forma da lei.

### CLÁUSULA DÉCIMA QUINTA – DA AMPLA DEFESA

**PARÁGRAFO ÚNICO:** Na decisão de aplicar qualquer uma dessas penalidades, acima mencionadas, são cabíveis recursos, sem efeito suspensivo:

- a) Representação, do prazo de 02 (dois) dias úteis contados da ciência da decisão;
- b) Recursos para autoridade imediatamente superior, no prazo de 02 (dois) dias úteis, contados da ciência do indeferimento do pedido de reconsideração.

### CLÁUSULA DÉCIMA SEXTA – RESCISÃO

- A inexecução, total ou parcial, do contrato poderá ensejar a rescisão, com as consequências contratuais previstas na Lei nº 8666/93.

**PARÁGRAFO PRIMEIRO** - A rescisão do contrato se dará nos termos dos artigos 79 e 80 da Lei nº 8.666/93.

**PARÁGRAFO SEGUNDO** - No caso de rescisão provocada por inadimplemento do Contratado, o Contratante poderá além de outras medidas legalmente previstas, reter, cautelarmente, os créditos decorrentes do contrato até o valor dos prejuízos causados à Administração.

**PARÁGRAFO TERCEIRO** - No procedimento que visa à rescisão do contrato, será assegurado o contraditório e a ampla defesa, sendo que, depois de encerrada a instrução inicial, o Contratado terá o prazo de 5 (cinco) dias úteis para se manifestar e produzir provas, sem prejuízo da possibilidade de o Contratante adotar, motivadamente, providências acauteladoras.

### CLÁUSULA DÉCIMA SÉTIMA – DISPOSIÇÕES GERAIS

**PARÁGRAFO PRIMEIRO:** A CONTRATANTE não admitira quaisquer alterações do termo ou especificações, salvo casos especialíssimos, a seu exclusivo critério, suficientemente justificados e fundamentados com a necessária antecedência, estudo técnico e os devidos registros.

**PARÁGRAFO SEGUNDO:** A CONTRATADA somente poderá sub empreitar a execução dos Serviços com a prévia concordância da CONTRATANTE ficando, neste caso, solidariamente responsável, perante a CONTRATANTE, pelos serviços ou instalações executadas pelos subempreiteiros e, ainda, pelas consequências dos fatos e atos a eles imputáveis.

**PARÁGRAFO TERCEIRO:** Aos contratados de sub empreitadas, incorporar-se-ão, de pleno direito, todas as cláusulas deste instrumento, relativas às responsabilidades e deveres da CONTRATADA para com a CONTRATANTE.

**PARÁGRAFO QUARTO:** Ao seu exclusivo critério, a CONTRATANTE poderá autorizar a CONTRATADA, a fazer cessão total ou parcial deste CONTRATO, mediante lavratura do termo de cessão, atendidas, em relação ao concessionário sub-rogado com todos os direitos e obrigações do cedente, decorrentes deste instrumento.

### CLÁUSULA DÉCIMA OITAVA – VIGÊNCIA

O presente instrumento terá vigência de 06 (seis) meses, podendo ser alterado mediante termo aditivo.



PREFEITURA DE  
CANTANHEDE  
reconstruindo nossa cidade

## PREFEITURA MUNICIPAL DE CANTANHEDE COMISSÃO PERMANENTE DE LICITAÇÃO

### CLÁUSULA DÉCIMA NONA – DOS ACRÉSCIMOS OU SUPRESSÕES

A CONTRATADA obriga-se a aceitar, nas mesmas condições contratuais, os acréscimos ou supressões que se fizerem necessárias na execução dos serviços, do valor inicial atualizado do contrato, nos termos do art. 65, § 1º da Lei nº 8.666/93.

### CLÁUSULA VIGÉSIMA – PUBLICAÇÃO

Este CONTRATO será publicado, em resumo, na Imprensa Oficial, nos termos da Lei nº 8.666 de 21 de junho de 1993.

### CLÁUSULA VIGÉSIMA PRIMEIRA – DO REAJUSTE

- Os preços dos serviços objeto deste contrato poderá ser reajustados, pelo INPC mediante solicitação do CONTRATADO, após o interregno de 1 (um) ano (computadas as eventuais prorrogações) contado da data prevista para apresentação da proposta, ou do orçamento a que essa proposta se referir.

**PARÁGRAFO PRIMEIRO:** Caso o índice estabelecido para reajustamento venha a ser extinto ou de qualquer forma não possa mais ser utilizado, será adotado em substituição o que vier a ser determinado pela legislação então em vigor.

**PARÁGRAFO SEGUNDO:** Na ausência de previsão legal quanto ao índice substituto, as partes elegerão novo índice oficial, para reajustamento do preço do valor remanescente.

**PARÁGRAFO TERCEIRO:** Fica o Contratado obrigado a apresentar memória de cálculo referente ao reajustamento de preços do valor remanescente, sempre que este ocorrer.

### CLÁUSULA VIGÉSIMA SEGUNDA – CASOS OMISSOS

Os casos omissos serão resolvidos conforme as disposições da Lei Federal nº 8.666/1993 e suas alterações e demais legislações aplicáveis à espécie.

### CLÁUSULA VIGÉSIMA TERCEIRA – FORO

Fica eleito o Foro de Cantanhede/MA, para dirimir as questões oriundas do presente CONTRATO, renunciando as partes, a qualquer outro, por mais privilegiado que seja. E assim, por estarem justos e contratados, assinam este CONTRATO em 03 (três) vias de igual teor e forma, para um só efeito.

Cantanhede/MA, xxx de xxxxxxxxxxxxxx de xxxx.

XXXXXXXXXXXXXXXXXXXXX  
CONTRATANTE:

XXXXXXXXXXXXXXXXXXXXX  
CONTRATADA





## PREFEITURA MUNICIPAL DE CANTANHEDE COMISSÃO PERMANENTE DE LICITAÇÃO

TOMADA DE PREÇOS Nº 012/2022  
ANEXO XII  
(PAPEL TIMBRADO DOLICITANTE)

### “MODELO DE COMPOSIÇÃO DO BDI”

A licitante deverá apresentar a composição e o cálculo do BDI, conforme dados abaixo:

OBJETO: Contratação de empresa de engenharia especializada para Construção do Novo Prédio da Guarda Municipal no Município de Cantanhede/MA.

DESCRIÇÃO	VALORES DE REFERÊNCIA - %			Taxas Adotadas - %
	MÍNIMO	MÁXIMO	MÉDIA	
Risco				
Despesas Financeiras				
Administração Central				
Lucro				
<b>Tributos (soma dos itens abaixo)</b>				
COFINS				
PIS				
ISS (**)(***)				
<b>TOTAL</b>				

Fonte da composição, valores de referência e fórmula do BDI: Acórdão 325/2007 - TCU – Plenário



**PREFEITURA MUNICIPAL DE CANTANHEDE**  
**COMISSÃO PERMANENTE DE LICITAÇÃO**

**TOMADA DE PREÇOS Nº 012/2022**  
**ANEXO XIII**  
**(PAPEL TIMBRADO DO LICITANTE)**

**“COMPOSIÇÃO DOS ENCARGOS SOCIAIS”**

**SINAPI – SISTEMA NACIONAL DE PESQUISA DE CUSTOS E ÍNDICES DA**  
**CONSTRUÇÃO CIVIL**

<b>ENCARGOS SOCIAIS SOBRE PREÇOS DA MÃO DE OBRA HORISTA E MENSALISTA – COM DESONERAÇÃO</b>			
<b>ITEM</b>	<b>DISCRIMINAÇÃO</b>	<b>HORISTA %</b>	<b>MENSALISTA %</b>
<b>GRUPO A</b>			
A1	INSS		
A2	SESI		
A3	SENAI		
A4	INCRA		
A5	SEBRAE		
A6	SALÁRIO EDUCAÇÃO		
A7	SEGURO CONTRA ACIDENTE DE TRABALHO		
A8	FGTS		
A9	SECONCI		
<b>A</b>	<b>TOTAL DOS ENCARGOS SOCIAIS BÁSICOS</b>		
<b>GRUPO B</b>			
B1	REPOUSO SEMANAL REMUNERADO		
B2	FERIADOS		
B3	AUXÍLIO-ENFERMIDADE		
B4	13º SALÁRIO		
B5	LICENÇA-PATERNIDADE		
B6	FALTAS JUSTIFICADAS		
B7	DIAS DE CHUVA		
B8	AUXÍLIO ACIDENTE DE TRABALHO		
B9	FÉRIAS GOZADAS		
B10	SALÁRIO MATERNIDADE		
<b>B</b>	<b>TOTAL DOS ENCARGOS SOCIAIS QUE RECEBEM AS INCIDÊNCIAS DE A</b>		
<b>GRUPO C</b>			
C1	AVISO-PRÉVIO (INDENIZADO)		
C2	AVISO-PRÉVIO (TRABALHADO)		
C3	FÉRIAS (INDENIZADAS)		
C4	DEPOSITO RESCISÃO SEM JUSTA CAUSA		
C5	INDENIZAÇÃO ADICIONAL		
<b>C</b>	<b>TOTAL DOS ENCARGOS SOCIAIS QUE NÃO RECEBEM AS INCIDÊNCIAS GLOBAIS DE A</b>		
<b>GRUPO D</b>			



PREFEITURA DE  
**CANTANHEDE**  
reconstruindo nossa cidade

## PREFEITURA MUNICIPAL DE CANTANHEDE COMISSÃO PERMANENTE DE LICITAÇÃO

D1	REINCIDÊNCIAS DE A SOBRE B		
D2	REINCIDÊNCIAS DE GRUPO A SOBRE AVISO PREVIO TRABALHADO E REINCIDENCIA DO FGTS SOBRE AVISO PREVIO INDENIZADO		
D	TOTAL DAS TAXAS INCIDÊNCIAS E REINCIDÊNCIAS		
	TOTAL (A+B+C+D)		



## PREFEITURA MUNICIPAL DE CANTANHEDE COMISSÃO PERMANENTE DE LICITAÇÃO

TOMADA DE PREÇOS Nº 012/2022  
ANEXO XIV  
(PAPEL TIMBRADO DO LICITANTE)

### DECLARAÇÃO (Item 5.2.5“a” do Edital)

A empresa \_\_\_\_\_ em cumprimento ao item 5.2.5, alínea “a” do edital da TOMADA DE PREÇOS nº 012/2022, declara o seguinte:

1. Estar ciente das condições desta licitação e que assume responsabilidade pela autenticidade de todos os documentos apresentados;
2. Que executará os serviços de acordo com o projeto básico e as especificações técnicas fornecidas pela Prefeitura Municipal de Cantanhede/MA, disponibilizando pessoal técnico especializado e que tomará todas as medidas para assegurar um controle de qualidade adequado;
3. Que manterá no serviço, em tempo integral, o profissional indicado para fins de comprovação de qualificação técnica, admitindo-se a substituição por profissional de experiência equivalente ou superior, desde que aprovada pela Prefeitura Municipal de Cantanhede/MA;

Local (XX), \_\_\_\_ de \_\_\_\_\_ de \_\_\_\_.

\_\_\_\_\_  
(Nome e assinatura do responsável pela empresa)



**PREFEITURA MUNICIPAL DE CANTANHEDE  
COMISSÃO PERMANENTE DE LICITAÇÃO**

**TOMADA DE PREÇOS Nº 012/2022  
ANEXO XV  
(PAPEL TIMBRADO DO LICITANTE)**

**DECLARAÇÃO DE INEXISTÊNCIA DE FATOS IMPEDITIVOS DA HABILITAÇÃO**

A empresa ....., signatária, inscrita no CNPJ sob o n.º ....., sediada na ..... (endereço completo), por seu representante legal, declara, sob as penas da Lei, nos termos do artigo 32, § 2.º, da Lei Federal n.º 8.666/93, que até a presente data nenhum fato ocorreu que a inabilite a participar da TOMADA DE PREÇOS n.º 012/2022, e que contra ela não existe nenhum pedido de falência ou concordata.

Declara, outrossim, conhecer na íntegra o Edital e seus anexos e que se submete a todos os seus termos.

Local (XX), ..... de ..... de .....

.....  
(Nome e assinatura do representante legal da empresa)

(n.º da identidade do declarante)



## PREFEITURA MUNICIPAL DE CANTANHEDE COMISSÃO PERMANENTE DE LICITAÇÃO

TOMADA DE PREÇOS Nº 012/2022  
ANEXO XVI

### TERMO DE RECEBIMENTO PROVISÓRIO

**OBJETO:** Contratação de empresa de engenharia especializada para Construção do Novo Prédio da Guarda Municipal no Município de Cantanhede/MA..

REFERÊNCIA: Processo nº 2311001/2022

LICITAÇÃO: Tomada de Preços nº 012/2022

CONTRATADA: \_\_\_\_\_

A Prefeitura Municipal de Cantanhede- MA, por meio da Secretaria Municipal de Infraestrutura, vem, através do presente Termo, formalizar o TERMO DE RECEBIMENTO PROVISÓRIO da entrega do(s) serviços abaixo relacionados, referente à Tomada de Preço em epígrafe, em cumprimento ao disposto no art. 73 da Lei Federal nº 8.666/93.

A Secretaria Municipal de Infraestrutura (órgão requisitante) recebe o(s) referido(s) serviços permanentes a fim de proceder avaliação criteriosa, verificando a sua conformidade com as especificações técnicas descritas no Projeto Básico e com a Proposta da Empresa.

E, assim, expede-se este **Termo de Recebimento Provisório** em 03 (três) vias de igual teor e forma, para que produza os legítimos efeitos de direito.

Cantanhede- MA de de 2022.

xxxxxxx

Secretário(a) Municipal de \_\_\_\_\_

xxxxxxx

(servidor ou comissão responsável pelo recebimento)

xxxxxxxxxxx

Representante Legal da Empresa



**PREFEITURA MUNICIPAL DE CANTANHEDE**  
**COMISSÃO PERMANENTE DE LICITAÇÃO**

**TOMADA DE PREÇOS Nº 012/2022**  
**ANEXO XVII**

**TERMO DE RECEBIMENTO DEFINITIVO**

**OBJETO:** Contratação de empresa de engenharia especializada para Construção do Novo Prédio da Guarda Municipal no Município de Cantanhede/MA..

REFERÊNCIA: Processo nº 2311001/2022

LICITAÇÃO: **Tomada de Preços nº 012/2022**

CONTRATADA: \_\_\_\_\_

A Prefeitura Municipal de Cantanhede- MA, por meio da Secretaria Municipal de Infraestrutura, vem, através do presente Termo, formalizar o TERMO DE RECEBIMENTO DEFINITIVO, da entrega do(s) serviços abaixo relacionados, referente ao Pregão em epígrafe, em cumprimento ao disposto no art. 73 da Lei Federal nº 8.666/93.

A Secretaria Municipal de Infraestrutura (órgão requisitante) recebe o(s) referido(s) serviços permanentes a fim de proceder avaliação criteriosa, verificando a sua conformidade com as especificações técnicas descritas no Projeto Básico e com a Proposta da Empresa.

E, assim, expede-se este **Termo de Recebimento Definitivo** em 03 (três) vias de igual teor e forma, para que produza os legítimos efeitos de direito.

Cantanhede- MA de de 2022.

xxxxxxx

Secretário(a) Municipal de \_\_\_\_\_

xxxxxxx

(servidor ou comissão responsável pelo recebimento)

xxxxxxxxxxx

Representante Legal da Empresa